

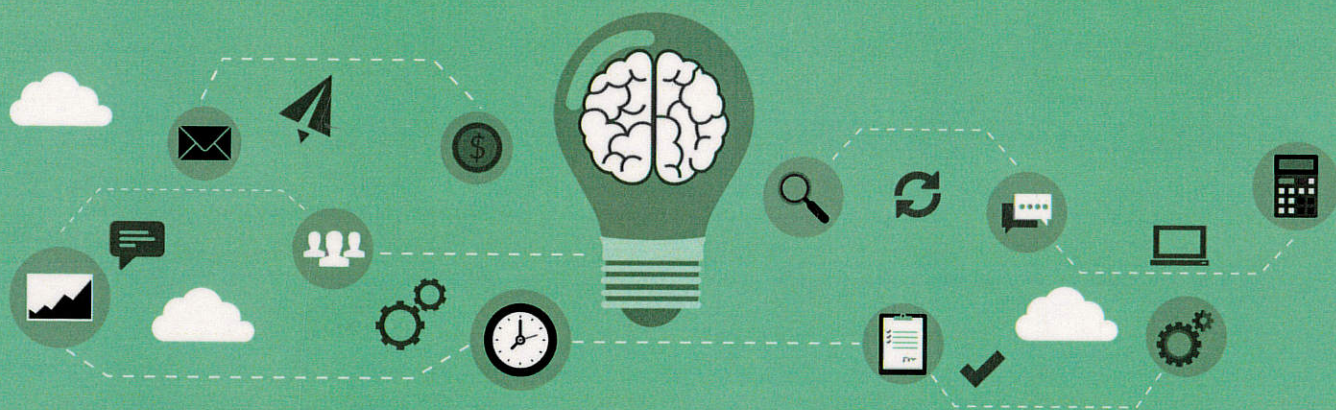

แผนยุทธศาสตร์การพัฒนา (พ.ศ. ๒๕๖๐-๒๕๖๔)



องค์การบริหารส่วนตำบลโคกกลอย
อำเภอตะกั่วทุ่ง จังหวัดพังงา

บทที่ ๑ บทนำ

ตามพระราชบัญญัติกำหนดแผนและขั้นตอนการกระจายอำนาจให้แก่องค์กรปกครองส่วนท้องถิ่น พ.ศ. ๒๕๔๒ ได้บัญญัติให้มืองค์กรรับผิดชอบในการจัดทำแผนการกระจายอำนาจให้แก่องค์กรปกครองส่วนท้องถิ่น คือ คณะกรรมการการกระจายอำนาจให้แก่องค์กรปกครองส่วนท้องถิ่น และกำหนดหน้าที่ขององค์กรปกครองส่วนท้องถิ่นในการบริการสาธารณะที่จำเป็นแก่ท้องถิ่น ตลอดจนรายได้ของท้องถิ่นที่เพิ่มขึ้น การดำเนินการบริการขององค์กรปกครองส่วนท้องถิ่นทุกๆ ด้านให้เกิดประโยชน์สูงสุด มีความโปร่งใส สามารถตรวจสอบได้ทุกขั้นตอน การวางแผนในการดำเนินการบริหารจึงเป็นกลไกที่สำคัญที่ทำให้การบริหารเป็นรูปแบบและมีทิศทาง การกำหนดยุทธศาสตร์การพัฒนาที่สมดุลและมีประสิทธิภาพ จะส่งผลให้องค์กรปกครองส่วนท้องถิ่นสามารถดำเนินการบริหารเป็นไปอย่างมีประสิทธิภาพ แก้ไขปัญหาได้ตรงจุด อันเกิดประโยชน์แก่ส่วนรวม และบรรลุตามความมุ่งหมาย ประกอบกับระเบียบกระทรวงมหาดไทย ว่าด้วยการจัดทำแผนพัฒนาขององค์กรปกครองส่วนท้องถิ่น พ.ศ. ๒๕๔๘ ได้กำหนดให้องค์กรปกครองส่วนท้องถิ่นดำเนินการจัดทำแผนยุทธศาสตร์การพัฒนา หมายถึง “แผนพัฒนาเศรษฐกิจและสังคมท้องถิ่นที่กำหนดโดยยุทธศาสตร์ และแนวทางการพัฒนาขององค์กรปกครองส่วนท้องถิ่นซึ่งแสดงถึงวิสัยทัศน์ พันธกิจ และจุดมุ่งหมายเพื่อการพัฒนาในอนาคต โดยสอดคล้องกับแผนพัฒนาเศรษฐกิจและสังคมแห่งชาติ แผนการบริหารราชการแผ่นดิน ยุทธศาสตร์การพัฒนาจังหวัด แผนพัฒนาอำเภอ และแผนชุมชน” เป็นแผนระยะยาวเพื่อกำหนดทิศทางการพัฒนาขององค์กรปกครองส่วนท้องถิ่นในด้านสังคม เศรษฐกิจ และสิ่งแวดล้อม แต่ไม่ได้กำหนดห้วงระยะเวลาของแผนยุทธศาสตร์การพัฒนาขององค์กรปกครองส่วนท้องถิ่นไว้ ดังนั้น การกำหนดห้วงระยะเวลาแผนยุทธศาสตร์การพัฒนาจึงขึ้นอยู่กับแนวคิดขององค์กรปกครองส่วนท้องถิ่นที่ต้องการให้เกิดขึ้นในอนาคตข้างหน้า

ดังนั้น การวางแผนยุทธศาสตร์การพัฒนาจึงมีความสำคัญต่อองค์กรปกครองส่วนท้องถิ่นเป็นอย่างยิ่ง เพราะเป็นแนวทางการกำหนดทิศทางในอนาคตขององค์กรปกครองส่วนท้องถิ่น โดยกำหนดสภาพการณ์ที่ต้องการบรรลุและแนวทางในการบรรลุบนพื้นฐานของการรวบรวมและวิเคราะห์ข้อมูลอย่างรอบด้านและเป็นระบบ ทั้งนี้ต้องสอดคล้องกับศักยภาพของท้องถิ่น ปัญหา ความต้องการของประชาชนในท้องถิ่น ซึ่งล้วนเป็นสภาพการณ์ในการกำหนดทิศทางการพัฒนาอันจะนำไปสู่สภาพการณ์อันพึงประสงค์ได้อย่างเท่าทันกับการเปลี่ยนแปลง โดยสามารถจัดสรรทรัพยากรที่มีอยู่อย่างจำกัดได้อย่างมีประสิทธิภาพมากที่สุด

๑.๑ ลักษณะของแผนยุทธศาสตร์การพัฒนา

แผนยุทธศาสตร์การพัฒนาขององค์กรปกครองส่วนท้องถิ่น เป็นแผนพัฒนาเศรษฐกิจและสังคมขององค์กรปกครองส่วนท้องถิ่น ที่กำหนดยุทธศาสตร์และแนวทางการพัฒนาขององค์กรปกครองส่วนท้องถิ่น ซึ่งแสดงถึงวิสัยทัศน์ พันธกิจ และจุดมุ่งหมายเพื่อการพัฒนาในอนาคต โดยสอดคล้องกับแผนพัฒนาเศรษฐกิจและสังคมแห่งชาติ แผนพัฒนาจังหวัด แผนพัฒนาอำเภอ แผนชุมชน นโยบายรัฐบาล และนโยบายในการพัฒนาท้องถิ่นของคณะผู้บริหารท้องถิ่น

การวางแผนยุทธศาสตร์การพัฒนามีความสำคัญต่อองค์กรปกครองส่วนท้องถิ่นเป็นอย่างยิ่ง เนื่องจากแผนยุทธศาสตร์การพัฒนาเป็นแผนพัฒนาที่มุ่งไปสู่สภาพการณ์ที่ต้องการให้เกิดขึ้นในอนาคต เป็นกระบวนการและกรอบในการกำหนดทิศทางการพัฒนาขององค์กรปกครองส่วนท้องถิ่น ให้มุ่งไปสู่สภาพการณ์อันพึงประสงค์ได้อย่างเท่าทันกับการเปลี่ยนแปลง โดยสามารถจัดสรรทรัพยากรที่มีอยู่อย่างจำกัดได้อย่างมีประสิทธิภาพ และการกำหนดสภาพการณ์ที่ต้องการบรรลุ และแนวทางในการบรรลุบนพื้นฐานของการรวบรวมและวิเคราะห์ข้อมูลอย่างรอบด้านและเป็นระบบ รวมทั้งต้องสอดคล้องกับศักยภาพของท้องถิ่น และปัญหา/ความต้องการของประชาชนในท้องถิ่นได้อย่างแท้จริง

๑.๒ วัตถุประสงค์ของการจัดทำแผนยุทธศาสตร์การพัฒนา

๑. เพื่อเป็นเครื่องมือในการกำหนดทิศทางการพัฒนาขององค์การบริหารส่วนตำบลโคกกลอย
๒. เพื่อให้การพัฒนาท้องถิ่นมีทิศทางที่สอดคล้องกับแผนพัฒนาเศรษฐกิจและสังคมแห่งชาติ แผนพัฒนาจังหวัด แผนพัฒนาอำเภอ แผนชุมชน นโยบายรัฐบาล และนโยบายในการพัฒนาท้องถิ่น
๓. เพื่อเป็นการกำหนดวัตถุประสงค์และเป้าหมายในการพัฒนาไว้ล่วงหน้าในการที่จะดำเนินงานตามแผนงาน/โครงการต่างๆ
๔. เพื่อให้สามารถนำไปสู่การแก้ไขปัญหาและตอบสนองความต้องการของประชาชนได้อย่างแท้จริง
๕. เพื่อใช้เป็นกรอบในการดำเนินการจัดทำแผนพัฒนาสามปี
๖. เพื่อให้มีการพัฒนาท้องถิ่นอย่างต่อเนื่อง

๑.๓ ขั้นตอนในการจัดทำแผนยุทธศาสตร์การพัฒนา

ตามระเบียบกระทรวงมหาดไทยว่าด้วยการจัดทำแผนพัฒนาขององค์กรปกครองส่วนท้องถิ่น พ.ศ. ๒๕๔๘ ข้อ ๑๖ ได้กำหนดขั้นตอนการจัดทำแผนยุทธศาสตร์การพัฒนา ดังนี้

๑. คณะกรรมการพัฒนาท้องถิ่นจัดประชุมประชาคมท้องถิ่น ส่วนราชการ และรัฐวิสาหกิจที่เกี่ยวข้อง เพื่อแจ้งแนวทางการพัฒนาท้องถิ่น รับทราบปัญหา ความต้องการประเด็นการพัฒนาและประเด็นที่เกี่ยวข้องตลอดจนความช่วยเหลือทางวิชาการ และแนวทางปฏิบัติที่เหมาะสมกับสภาพพื้นที่เพื่อนำมากำหนดแนวทางการจัดทำแผนยุทธศาสตร์การพัฒนา โดยให้นำข้อมูลพื้นฐานในการพัฒนาจากหน่วยงานต่างๆ และข้อมูลในแผนชุมชนมาพิจารณาประกอบการจัดทำแผนยุทธศาสตร์การพัฒนา

๒. คณะกรรมการสนับสนุนการจัดทำแผนพัฒนาท้องถิ่น รวบรวมแนวทางและข้อมูลนำมาวิเคราะห์ เพื่อจัดทำร่างแผนยุทธศาสตร์การพัฒนาแล้วเสนอคณะกรรมการพัฒนาท้องถิ่น

๓. คณะกรรมการพัฒนาท้องถิ่น พิจารณาร่างแผนยุทธศาสตร์การพัฒนา เพื่อเสนอผู้บริหารท้องถิ่น

๔. ผู้บริหารท้องถิ่นพิจารณาอนุมัติร่างแผนยุทธศาสตร์การพัฒนา และประกาศใช้แผนยุทธศาสตร์การพัฒนา

สำหรับองค์การบริหารส่วนตำบลให้ผู้บริหารท้องถิ่นเสนอร่างแผนยุทธศาสตร์การพัฒนาต่อสภาองค์การบริหารส่วนตำบล เพื่อให้ความเห็นชอบก่อน แล้วผู้บริหารท้องถิ่นจึงพิจารณาอนุมัติและประกาศใช้แผนยุทธศาสตร์การพัฒนาต่อไป

ในการดำเนินการจัดทำแผนยุทธศาสตร์การพัฒนา มีขั้นตอนการดำเนินงาน ดังนี้

ขั้นตอนที่ ๑ การเตรียมการจัดทำแผนยุทธศาสตร์การพัฒนา

ตามระเบียบกระทรวงมหาดไทยว่าด้วยการจัดทำแผนพัฒนาขององค์กรปกครองส่วนท้องถิ่น พ.ศ. ๒๕๔๘ กำหนดให้มีการจัดทำแผนยุทธศาสตร์การพัฒนาไว้ แต่ไม่ได้กำหนดห้วงระยะเวลาของแผนยุทธศาสตร์การพัฒนาว่าเป็นแผนระยะกี่ปี ดังนั้น องค์กรปกครองส่วนท้องถิ่น สามารถพิจารณาว่าจะทำแผนยุทธศาสตร์การพัฒนาของตนตามแนวคิดขององค์กรปกครองส่วนท้องถิ่นว่าในอนาคตข้างหน้ายาวนานเพียงใด ประกอบกับข้อมูล ปัญหาที่ต้องการการแก้ไข และอาจกำหนดให้สอดคล้องกับแผนพัฒนาเศรษฐกิจและสังคมแห่งชาติ แผนพัฒนาจังหวัด แผนพัฒนาอำเภอ แผนชุมชน นโยบายของรัฐบาล และนโยบายของการพัฒนาท้องถิ่น

ขั้นตอนที่ ๒ การรวบรวมข้อมูลและปัญหาสำคัญ

เก็บรวบรวมข้อมูลและปัญหาสำคัญของท้องถิ่น โดยให้นำแผนชุมชนมาพิจารณาประกอบการจัดทำแผนยุทธศาสตร์การพัฒนา พร้อมทั้งจัดลำดับความสำคัญของปัญหารวม ๕ เกณฑ์ ประกอบด้วย

๑. ขนาดของกลุ่มคนที่ได้ประโยชน์
๒. ความร้ายแรงและเร่งด่วนของปัญหา
๓. ความเสียหายที่จะเกิดขึ้นในอนาคต
๔. การยอมรับร่วมกันของชุมชน
๕. ความเป็นไปได้ในการแก้ไขปัญหา/การดำเนินการ

ขั้นตอนที่ ๓ การวิเคราะห์ศักยภาพเพื่อประเมินสถานภาพการพัฒนาของท้องถิ่นในปัจจุบัน

การประเมินสถานภาพของท้องถิ่นในปัจจุบัน ต้องวิเคราะห์ถึงโอกาส และภาวะคุกคาม หรือข้อจำกัด อันเป็นสภาวะแวดล้อมภายนอกที่มีผลต่อการพัฒนาต่างๆ ของท้องถิ่น รวมทั้งการวิเคราะห์จุดอ่อน จุดแข็งของท้องถิ่น อันเป็นสภาวะแวดล้อมภายในท้องถิ่น โดยใช้เทคนิค SWOT Analysis

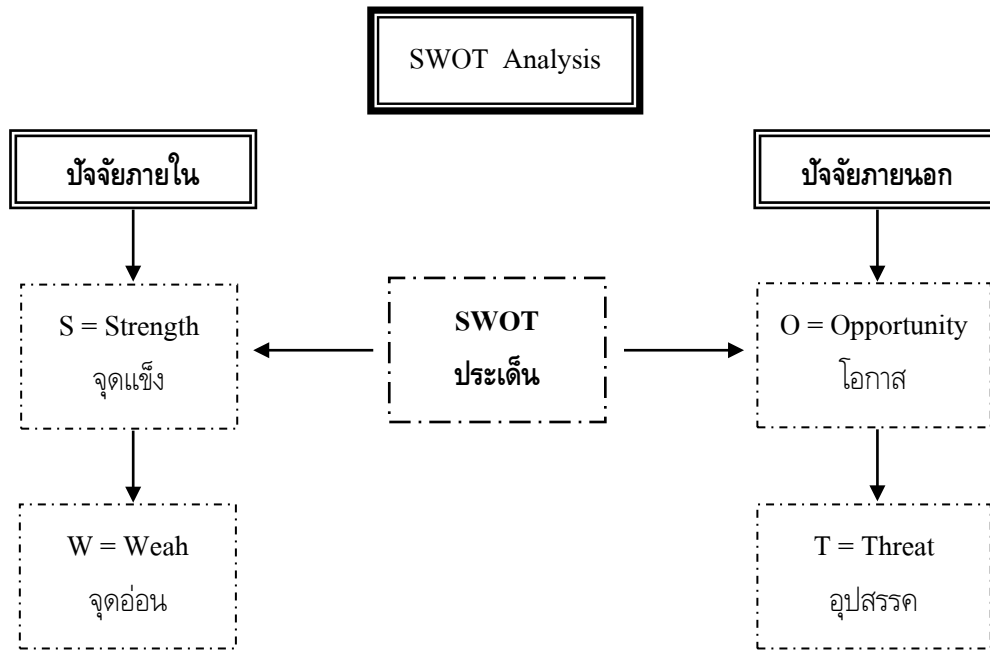

การวิเคราะห์จุดแข็ง (Strength = S) เป็นการพิจารณาปัจจัยภายในของหน่วยงานในส่วนที่ดี ความเข้มแข็ง ความสามารถ ศักยภาพ ส่วนที่ส่งเสริมความสำเร็จซึ่งจะพิจารณาในด้านต่างๆ

การวิเคราะห์จุดอ่อน (Weakness = W) เป็นการพิจารณาปัจจัยภายในหน่วยงานว่ามีส่วนเสีย ความอ่อนแอ ข้อจำกัด ความไม่พร้อม ซึ่งจะพิจารณาในด้านต่างๆ เช่นเดียวกับการวิเคราะห์จุดแข็ง

การวิเคราะห์โอกาส (Opportunity = O) เป็นการศึกษาสภาพแวดล้อมภายนอกว่ามีสภาพเป็นอย่างไร โดยพิจารณาด้านเศรษฐกิจ สังคม การเมืองการปกครองและเทคโนโลยี

การวิเคราะห์ปัญหาอุปสรรคหรือข้อจำกัด (Threat = T) เป็นการศึกษาสภาพแวดล้อมนอกที่เป็นอุปสรรค หรือภาวะคุกคาม ก่อให้เกิดผลเสีย โดยพิจารณาด้านเศรษฐกิจ สังคม การเมืองการปกครอง และเทคโนโลยี

ขั้นตอนที่ ๔ การกำหนดวิสัยทัศน์และภารกิจหลักการพัฒนาท้องถิ่น

นำขั้นตอนที่ ๒ และขั้นตอนที่ ๓ มากำหนดวิสัยทัศน์ และภารกิจหลักการพัฒนาท้องถิ่น

วิสัยทัศน์ (Vision) หมายถึง ถ้อยแถลงที่ระบุถึงสภาพการณ์ในอนาคต ซึ่งเป็น “จุดเหมาะ” ที่องค์กรปกครองส่วนท้องถิ่นต้องการให้เกิดขึ้นในอนาคตข้างหน้า

ภารกิจ (Mission) หมายถึง ข้อความหรือถ้อยแถลงที่แสดงถึงลักษณะหรือขอบข่ายในการดำเนินงานขององค์กรปกครองส่วนท้องถิ่นที่เกี่ยวกับลักษณะการบริหารและการจัดบริการสาธารณะ รวมทั้งแนวคิดเกี่ยวกับองค์กรหรือภาพลักษณ์ที่ต้องการนำเสนอและปณิธาน หรือปรัชญาในการดำเนินงานขององค์กรปกครองส่วนท้องถิ่น เป็นขอบเขตของบทบาทหน้าที่หลัก หรือขอบเขตของกิจกรรมที่มุ่งเน้นเป็นพิเศษที่องค์กรปกครองส่วนท้องถิ่นจะต้องดำเนินการเพื่อให้บรรลุวิสัยทัศน์ที่กำหนดไว้

ขั้นตอนที่ ๕ การกำหนดจุดมุ่งหมายเพื่อการพัฒนาที่ยั่งยืน

การนำเอาวิสัยทัศน์และภารกิจหลักมาพิจารณา กำหนดจุดมุ่งหมายเพื่อการพัฒนาที่ยั่งยืน เป็นการกำหนดขอบเขตหรือประเภทของกิจกรรมที่ควรดำเนินการ เพื่อสนับสนุนหรือนำไปสู่การบรรลุวิสัยทัศน์และภารกิจหลักที่กำหนดไว้

ขั้นตอนที่ ๖ การกำหนดวัตถุประสงค์การพัฒนาท้องถิ่น

เป็นการกำหนดผลสำเร็จที่ต้องการ โดยดำเนินการหลังจากที่ทราบภารกิจหลักที่ท้องถิ่นจะต้องทำแล้ว เพื่อนำท้องถิ่นไปให้บรรลุความต้องการที่จะเป็นในอนาคต

ขั้นตอนที่ ๗ การกำหนดและการบูรณาการแนวทางการพัฒนาท้องถิ่น

เมื่อได้กำหนดวิสัยทัศน์ ภารกิจหลัก วัตถุประสงค์และยุทธศาสตร์การพัฒนาโดยอาศัยพื้นฐานการวิเคราะห์ SWOT แล้ว ขั้นตอนต่อไป คือ กำหนดแนวทางการพัฒนาท้องถิ่นซึ่งแนวทางการพัฒนาท้องถิ่น หมายถึง แนวคิดหรือ วิธีที่แยกย่อยอันบ่งบอกถึงลักษณะการเคลื่อนตัวขององค์กรว่าจะก้าวไปสู่เป้าหมายที่ต้องการในอนาคตได้อย่างไร

ขั้นตอนที่ ๗ การกำหนดเป้าหมายการพัฒนาท้องถิ่น

เป็นการกำหนดปริมาณ หรือจำนวนสิ่งที่ต้องการให้บรรลุในแต่ละแนวทางการพัฒนา ภายในเวลาที่กำหนด

ขั้นตอนที่ ๘ การอนุมัติและประกาศใช้แผนยุทธศาสตร์การพัฒนา

คณะกรรมการสนับสนุนการวางแผนพัฒนาท้องถิ่น นำผลที่ได้จากขั้นตอนที่ ๑ - ๘ มาจัดทำร่างแผนยุทธศาสตร์การพัฒนาขององค์กรปกครองส่วนท้องถิ่น และเสนอต่อคณะกรรมการพัฒนาท้องถิ่น เพื่อพิจารณาและปรับปรุงก่อนนำเสนอต่อผู้บริหารท้องถิ่น

๑.๔ ประโยชน์ของการจัดทำแผนยุทธศาสตร์การพัฒนา

๑. สามารถใช้เป็นกรอบทิศทางในการปฏิบัติงานได้อย่างชัดเจน เหมาะสม ทำให้การปฏิบัติงานเป็นไปในทิศทางเดียวกัน ลดความซ้ำซ้อนและการสิ้นเปลืองทรัพยากรในการบริหาร

๒. เป็นกรอบแนวทางในการจัดทำแผนพัฒนาสามปี งบประมาณรายจ่ายประจำปี และแผนการดำเนินงานประจำปีได้

๓. เป็นแนวทางให้ท้องถิ่นสามารถบริหารจัดการได้อย่างมีประสิทธิภาพ และสอดคล้องกับความต้องการของชุมชน/หมู่บ้าน

๔. สามารถกำกับดูแล ติดตาม และประเมินผลการพัฒนาได้



บทที่ ๒ สภาพทั่วไปและข้อมูลพื้นฐาน
สภาพทั่วไปและข้อมูลพื้นฐานขององค์การบริหารส่วนตำบลโคกกลอย

สภาพทั่วไปและข้อมูลพื้นฐานสำคัญขององค์การบริหารส่วนตำบลโคกกลอย

๒.๑ ข้อมูลทั่วไป

๒.๑.๑ ที่ตั้งและอาณาเขต

องค์การบริหารส่วนตำบลโคกกลอย ตั้งอยู่เลขที่ ๙๙ หมู่ที่ ๓ ตำบลโคกกลอย อำเภอตะกั่วทุ่ง จังหวัดพังงา ตำบลโคกกลอยเป็นหนึ่งใน ๗ ตำบลของอำเภอตะกั่วทุ่ง ตั้งอยู่ห่างจากที่ว่าการอำเภอประมาณ ๒๕ กิโลเมตร ห่างจากจังหวัด ๔๒ กิโลเมตร

มีอาณาเขตติดต่อกับตำบลต่าง ๆ ดังนี้ คือ

ทิศเหนือ	ติดต่อกับตำบลนาเตย	อำเภอท้ายเหมือง	จังหวัดพังงา
ทิศตะวันออก	ติดต่อกับตำบลหล่อลุง	อำเภอตะกั่วทุ่ง	จังหวัดพังงา
ทิศใต้	ติดต่อกับตำบลไม้ขาว	อำเภอถลาง	จังหวัดภูเก็ต
ทิศตะวันตก	ติดต่อกับทะเลอันดามัน		

๒.๑.๒ เนื้อที่

องค์การบริหารส่วนตำบลโคกกลอย มีพื้นที่ทั้งหมดประมาณ ๙๐.๔๑ ตารางกิโลเมตร หรือประมาณ ๕๖,๕๐๖.๒๕ ไร่ มีหมู่บ้านในเขต อบต. ๑๓ หมู่บ้าน ประกอบด้วย

หมู่ที่ ๑	บ้านห้วยนอน
หมู่ที่ ๓	บ้านปากช่อง
หมู่ที่ ๔	บ้านดอน
หมู่ที่ ๕	บ้านห่านบัว
หมู่ที่ ๖	บ้านนาใต้
หมู่ที่ ๗	บ้านท่าปูน
หมู่ที่ ๘	บ้านต้นแซะ
หมู่ที่ ๙	บ้านนากลาง
หมู่ที่ ๑๐	บ้านวัดเขา
หมู่ที่ ๑๑	บ้านท่าปากแหวง
หมู่ที่ ๑๒	บ้านฝรั่ง
หมู่ที่ ๑๓	บ้านตะวันออก
หมู่ที่ ๑๔	บ้านเขาปีหลาย

๒.๑.๓ ภูมิภาค

ลักษณะภูมิภาคของตำบลโคกกลอย โดยทั่วไปเป็นสภาพพื้นที่ภูเขาอยู่ทางทิศเหนือและทางทิศตะวันออกเฉียงใต้ มีเนื้อที่ประมาณร้อยละ ๑๕ ของเนื้อที่ทั้งตำบล ซึ่งตอนนี้มีสภาพเป็นป่าเสื่อมโทรม เพราะถูกบุกรุกจากประชาชนเพื่อเข้าไปทำลายป่าเพื่อปลูกยางพารา จากนั้นพื้นที่จะค่อยลาดต่ำลงไปทางทิศตะวันตกและทิศใต้ โดยทิศตะวันตกจะจรดกับทะเลอันดามัน ซึ่งมีชายหาดที่สวยงามเหมาะกับการท่องเที่ยวและมีป่าสงวน สวนสนมีเนื้อที่ประมาณ ๕๐ ไร่ อยู่ติดกับชายทะเลอันดามัน อยู่ในพื้นที่หมู่ที่ ๖ ส่วนทางทิศใต้จรดกับอ่าวพังงา เป็นป่าชายเลนแห่งเดียวของตำบลตั้งอยู่หมู่ที่ ๑๑

สถิติประชากรจากทะเบียนบ้าน แยกรายพื้นที่ ระดับตำบล (ข้อมูลเดือนตุลาคม พ.ศ.๒๕๕๙)

หมู่ที่	ชาย	หญิง	รวม	จำนวนครัวเรือน
๑	๔๔	๒๔	๖๘	๗๗
๓	๗๐๗	๗๐๘	๑,๔๑๕	๑,๐๓๙
๔	๔๗๗	๔๖๘	๙๔๕	๓๓๗
๕	๕๒๔	๔๙๖	๑,๐๒๐	๕๐๔
๖	๓๘๗	๓๘๐	๗๖๗	๓๘๔
๗	๖๕๓	๕๙๘	๑,๒๕๑	๔๙๕
๘	๓๗๔	๓๗๑	๗๔๕	๓๓๔
๙	๓๕๙	๔๔๑	๘๐๐	๓๖๖
๑๐	๓๔๐	๓๕๔	๖๙๔	๓๐๕
๑๑	๓๓๒	๓๔๓	๖๗๕	๒๔๙
๑๒	๒๓๖	๒๕๔	๔๙๐	๒๓๔
๑๓	๑๐๕	๙๖	๒๐๑	๖๘
๑๔	๓๖๘	๓๗๗	๗๔๕	๒๘๑
รวม	๔,๙๐๖	๔,๙๑๐	๙,๘๑๖	๔,๖๗๓

ที่มา : สำนักงานทะเบียนราษฎรอำเภอตะกั่วทุ่ง จ.พังงา

ท้องถิ่นอื่นในตำบล

มีเทศบาลจำนวน ๑ แห่ง ได้แก่ เทศบาลตำบลโคกกลอย

๒.๒ สภาพทางเศรษฐกิจ

๒.๒.๑ อาชีพ

การประกอบอาชีพของประชาชนในเขตตำบลโคกกลอย ส่วนใหญ่ประกอบอาชีพทางการเกษตรทำสวนยางพารา เลี้ยงสัตว์ ประมง ค้าขาย และอื่น ๆ

๒.๒.๒ หน่วยธุรกิจในพื้นที่ อบต.

- สถานที่ให้บริการที่พัก (รีสอร์ท) ๑๗ แห่ง
- โรงแรมขนาดเล็ก - แห่ง
- โรงแรมขนาดใหญ่ ๓ แห่ง
- ปั๊มน้ำมันและก๊าซ ๓ แห่ง
- โชว์รูมรถยนต์ ๔ แห่ง

๒.๓. สภาพทางสังคม

๒.๓.๑ การศึกษา

- โรงเรียนประถมศึกษา ๔ แห่ง
- โรงเรียนมัธยมศึกษา ๑ แห่ง
- ห้องสมุดประชาชน ๑ แห่ง
- โรงเรียนขยายโอกาส ๑ แห่ง
- ศูนย์พัฒนาเด็กเล็ก ๑ แห่ง

๒.๓.๒ สถาบันและองค์กรทางศาสนา

- วัด ๓ แห่ง
- มัสยิด ๖ แห่ง
- บาหลาย ๒ แห่ง
- สำนักสงฆ์ ๑ แห่ง

๒.๓.๓ สาธารณสุข

- สถานีอนามัยประจำตำบล ๑ แห่ง
- อัตราการมีและใช้ส้วมราดน้ำ ๑๐๐ %

๒.๓.๔ ความปลอดภัยในชีวิตและทรัพย์สิน

- สถานีตำรวจ ๑ แห่ง
- ป้อมตำรวจ ๑ แห่ง
- ศูนย์ อปพร อบต. โคกกลอย ๑ แห่ง

๓. การบริการพื้นฐาน

๓.๑ การคมนาคม

- ถนน ค.ส.ล. ๗๐ สาย
- ถนนหินคลุก ๓๗ สาย
- ถนนลาดยางแอสฟัลต์ ๑๓ สาย

๓.๒ การไฟฟ้า

ตำบลโคกกกลอยมีไฟฟ้าใช้ทุกหมู่บ้าน

๓.๓ แหล่งน้ำธรรมชาติ

- ลำน้ำ , ลำห้วย ๘ สาย
- บึงหนองและอื่น ๆ ๑๑ แห่ง

๓.๔ แหล่งน้ำที่สร้างขึ้น

- ฝาย ๑๒ แห่ง
- บ่อโยก ๑๑ แห่ง

๔. ข้อมูลอื่นๆ

๔.๑ ทรัพยากรธรรมชาติในพื้นที่

๔.๑.๑ ทรัพยากรน้ำ

ในเขตตำบลโคกกกลอย มีหนองน้ำและสายน้ำไหลผ่านหลายสายจึงไม่ค่อยมีปัญหาในเรื่องของการอุปโภคเรือน้ำดื่มมาใช้ แหล่งน้ำที่สำคัญมีดังนี้

๑. หานไฟลาม หมู่ที่ ๓, ๕ ๖. นบเสียดก หมู่ที่ ๓
๒. หานป่าตอ หมู่ที่ ๓ ๗. หานคาย หมู่ที่ ๖
๓. หานข่อย หมู่ที่ ๑๒ ๘. นบใหญ่ นบโหนด หมู่ที่ ๙
๔. หานลิงลม หมู่ที่ ๔ ๙. หานบัว หมู่ที่ ๕
๕. นบปราบ หมู่ที่ ๑๐,๑๓ ๑๐. สระน้ำนาเหนือ หมู่ที่ ๑๐,๑๓

๕.๑.๒ ทรัพยากรป่าไม้

ในเขต อบต.โคกกกลอย ไม่ว่าจะเป็นป่าชายเลนหรือป่าสงวนแห่งชาติ ซึ่งสามารถที่จะทำรายได้ให้กับเกษตรกรในพื้นที่มีพอสรุปได้ดังนี้

๑. ป่าควนยายชุม ประมาณ ๒,๗๐๐ ไร่
๒. ป่าชายเลน ประมาณ ๓๐๐ ไร่
๓. ป่าชุมชนควนหน้าบาน – ควนข้างตาย ประมาณ ๙๐๐ ไร่

๕. ข้อมูลศักยภาพของท้องถิ่น

๕.๑ ศักยภาพขององค์การบริหารส่วนตำบล

๑) จำนวนบุคลากร

- ข้าราชการ ๑๘ คน
- ลูกจ้างประจำ ๒ คน
- พนักงานจ้างตามภารกิจ ๒๓ คน
- พนักงานจ้างทั่วไป ๒๐ คน

๒) ระดับการศึกษา

- ประถมศึกษา ๑๕ คน
- มัธยมศึกษา/อาชีวศึกษา ๑๗ คน
- ปริญญาตรี ๒๖ คน
- ปริญญาโท ๕ คน

ที่มา : งานกาเจ้าหน้าที่ สำนักงานปลัด ฯ ณ ๑ สิงหาคม ๒๕๕๙

ด้านการเมืองและการบริหาร

ด้านการเมืองและการบริหาร เพิ่มขีดความสามารถและประสิทธิภาพเจ้าหน้าที่ขององค์การบริหารส่วนตำบลในการบริการประชาชน ปรับปรุงและพัฒนาเครื่องมือเครื่องใช้ได้เพียงพอทันสมัย และเหมาะสม ตลอดจนการส่งเสริมการมีส่วนร่วม ของประชาชนในการพัฒนาองค์การบริหารส่วนตำบล

โครงสร้างการจัดการองค์กรและการบริหาร

องค์การบริหารส่วนตำบลโคกกลอย เป็นนิติบุคคลและเป็นราชการบริหารส่วนท้องถิ่น ประกอบด้วย ๒ ส่วน คือ

สภาองค์การบริหารส่วนตำบล ทำหน้าที่นิติบัญญัติและควบคุมฝ่ายบริหาร ประกอบด้วย สมาชิกสภาองค์การบริหารส่วนตำบลมาจากการเลือกตั้งจากประชาชนในท้องถิ่น จำนวน ๒๖ คน อยู่ในตำแหน่งคราวละ ๔ ปี

สภาองค์การบริหารส่วนตำบลประกอบด้วย

- ประธานสภาองค์การบริหารส่วนตำบล ๑ คน
- รองประธานสภาองค์การบริหารส่วนตำบล ๑ คน
- เลขานุการสภาองค์การบริหารส่วนตำบล ๑ คน

ซึ่งนายอำเภอแต่งตั้งจากสมาชิกสภาองค์การบริหารส่วนตำบล ตามมติของสมาชิกสภาองค์การบริหารส่วนตำบล

บัญชีรายชื่อสมาชิกองค์การบริหารส่วนตำบลโคกกลอย

ลำดับที่	ชื่อ - สกุล	ตำแหน่ง	วันที่ครบวาระ
๑	นายดำรงค์ บุตรช่วย	ประธานสภา อบต.	๖ ตุลาคม ๒๕๕๙
๒	นายสมเกียรติ ฌ มณี	รองประธานสภา อบต.	๖ ตุลาคม ๒๕๕๙
๓	นางศุภลักษณ์ ศุภนาม	สมาชิกสภา อบต. หมู่ที่ ๑	๖ ตุลาคม ๒๕๕๙
๔	นางสุรรัตน์ มีปัด	สมาชิกสภา อบต. หมู่ที่ ๑	๖ ตุลาคม ๒๕๕๙
๕	นายเอนก สิทธิบุตร	สมาชิกสภา อบต. หมู่ที่ ๓	๖ ตุลาคม ๒๕๕๙
๖	นายอุปันันท์ รุมนาค	สมาชิกสภา อบต. หมู่ที่ ๓	๖ ตุลาคม ๒๕๕๙
๗	นายภานุพงศ์ ไตรศรี	สมาชิกสภา อบต. หมู่ที่ ๔	๖ ตุลาคม ๒๕๕๙
๘	นางสาวดารารัตน์ หมึกแดง	สมาชิกสภา อบต. หมู่ที่ ๔	๖ ตุลาคม ๒๕๕๙
๙	นางชนาพร ทองทิพย์	สมาชิกสภา อบต. หมู่ที่ ๕	๖ ตุลาคม ๒๕๕๙
๑๐	นางสาวณัฐจินันท์ ทองฤทธิ	สมาชิกสภา อบต. หมู่ที่ ๕	๖ ตุลาคม ๒๕๕๙
๑๑	นายธเนศ สีระยา	สมาชิกสภา อบต. หมู่ที่ ๖	๖ ตุลาคม ๒๕๕๙
๑๒	นายสาโรจน์ ฌรงค์ทอง	สมาชิกสภา อบต. หมู่ที่ ๗	๖ ตุลาคม ๒๕๕๙
๑๓	นายสมชาย หมึกแดง	สมาชิกสภา อบต. หมู่ที่ ๗	๖ ตุลาคม ๒๕๕๙
๑๔	นายสุชาติ ศรีรัฐ	สมาชิกสภา อบต. หมู่ที่ ๘	๖ ตุลาคม ๒๕๕๙
๑๕	นายโกมุท ศรีนาค	สมาชิกสภา อบต. หมู่ที่ ๙	๖ ตุลาคม ๒๕๕๙
๑๖	นายสัญญา ประทุม	สมาชิกสภา อบต. หมู่ที่ ๙	๖ ตุลาคม ๒๕๕๙
๑๗	นายปรีชา วิเศษ	สมาชิกสภา อบต. หมู่ที่ ๑๐	๖ ตุลาคม ๒๕๕๙
๑๘	นายอนุวัตร แจ่มใจ	สมาชิกสภา อบต. หมู่ที่ ๑๐	๖ ตุลาคม ๒๕๕๙
๑๙	นายจรัส พลิตา	สมาชิกสภา อบต. หมู่ที่ ๑๑	๖ ตุลาคม ๒๕๕๙
๒๐	นายเลิศพงษ์ เผ่าจำรูญ	สมาชิกสภา อบต. หมู่ที่ ๑๑	๖ ตุลาคม ๒๕๕๙
๒๑	นางบุษรา ภูมิรักษ์	สมาชิกสภา อบต. หมู่ที่ ๑๒	๖ ตุลาคม ๒๕๕๙
๒๒	นางหนูพร นาหงษ์	สมาชิกสภา อบต. หมู่ที่ ๑๒	๖ ตุลาคม ๒๕๕๙
๒๓	นายวิรัตน์ อรินพ่าย	สมาชิกสภา อบต. หมู่ที่ ๑๓	๖ ตุลาคม ๒๕๕๙
๒๔	นายวิศิษฐ์ ชูราษฎร์	สมาชิกสภา อบต. หมู่ที่ ๑๓	๖ ตุลาคม ๒๕๕๙
๒๕	นายดลกล้า จันทร์จิตร	สมาชิกสภา อบต. หมู่ที่ ๑๔	๖ ตุลาคม ๒๕๕๙
๒๖	นายมะมุด ศรีรัฐ	สมาชิกสภา อบต. หมู่ที่ ๑๔	๖ ตุลาคม ๒๕๕๙

คณะผู้บริหาร ทำหน้าที่บริหารกิจการขององค์การบริหารส่วนตำบลตามกฎหมาย ประกอบด้วย

- นายกองค์การบริหารส่วนตำบล ๑ คน
- รองนายกองค์การบริหารส่วนตำบล ๒ คน
- เลขานุการนายกองค์การบริหารส่วนตำบล ๑ คน
- ซึ่งนายกองค์การบริหารส่วนตำบลเป็นผู้แต่งตั้ง

บัญชีรายชื่อคณะผู้บริหารองค์การบริหารส่วนตำบลโคกกลอย

ลำดับที่	ชื่อ - สกุล	ตำแหน่ง	วันที่ครบวาระ
๑	นายสมบัติ จินดาพล	นายก อบต.โคกกลอย	๑๗ มีนาคม ๒๕๕๙
๒	นายสุทธิพงศ์ โกยสกุล	รองนายก อบต.โคกกลอย	๑๗ มีนาคม ๒๕๕๙
๓	นายสมาน คงบุตร	รองนายก อบต.โคกกลอย	๑๗ มีนาคม ๒๕๕๙
๔	นายจำรูญ เผ่าจำรูญ	เลขานุการนายก อบต.โคกกลอย	๑๗ มีนาคม ๒๕๕๙ (อยู่ปฏิบัติหน้าที่ตาม คำสั่ง คสช.ที่ ๑/๒๕๕๗) ตั้งแต่วันที่ ๑๘ มีนาคม ๒๕๕๙ เป็นต้นไป

อัตรากำลังพนักงานส่วนตำบล / พนักงานจ้าง

สำนัก / ส่วน	อัตรากำลัง (คน)			
	พนักงานส่วนตำบล	ลูกจ้างประจำ	พนักงานจ้าง	ตามภารกิจ
สำนักงานปลัด	๙	๑	๕	๕
กองช่าง	๒	-	๖	๖
กองคลัง	๓	๑	๔	-
กองการศึกษา	๓	-	๕	๑
กองสาธารณสุข	๑	-	๓	๘

ที่มา : งานการเจ้าหน้าที่ สำนักงานปลัด ฯ ณ ๑ สิงหาคม ๒๕๕๙

จุดยืนทางยุทธศาสตร์ขององค์การบริหารส่วนตำบลโคกกลอย

จากประเด็นความเชื่อมโยงยุทธศาสตร์ที่สำคัญของแผนพัฒนาเศรษฐกิจและสังคมแห่งชาติฉบับที่ ๑๒ ยุทธศาสตร์ชาติ และยุทธศาสตร์จังหวัด จะเห็นได้ว่ามีความเชื่อมโยงกันอย่างชัดเจนในการนำมาเป็นแนวทางกำหนดประเด็นยุทธศาสตร์การพัฒนาขององค์กรปกครองส่วนท้องถิ่น ซึ่งการกำหนดประเด็นยุทธศาสตร์การพัฒนาที่ชัดเจนจะเป็นการเตรียมการพัฒนา เป็นการนำภูมิคุ้มกันที่มีอยู่ พร้อมทั้งเร่งสร้างภูมิคุ้มกันในท้องถิ่นให้เข้มแข็งขึ้น เพื่อเตรียมความพร้อมคน สังคม และระบบเศรษฐกิจของชุมชนให้สามารถปรับตัวรองรับผลกระทบจากการสภาวะการณ์เปลี่ยนแปลงได้อย่างเหมาะสม โดยให้ความสำคัญกับการพัฒนาคน สังคมเศรษฐกิจภายในชุมชนให้มีคุณภาพ ใช้ทรัพยากรที่มีอยู่ภายในชุมชนอย่างคุ้มค่าและเกิดประโยชน์สูงสุด รวมทั้งสร้างโอกาสทางเศรษฐกิจด้วยฐานความรู้ เทคโนโลยี นวัตกรรม และความคิดสร้างสรรค์ บนพื้นฐานการผลิตและการบริโภคที่เป็นมิตรต่อสิ่งแวดล้อม ซึ่งจะนำไปสู่การพัฒนาเพื่อประโยชน์สุขที่ยั่งยืนของชุมชนตามหลักปรัชญาของเศรษฐกิจพอเพียง องค์การบริหารส่วนตำบลโคกกลอย จึงได้กำหนดจุดยืนทางยุทธศาสตร์ (Positioning) คือ

“เมืองแห่งความอบอุ่น เมืองแห่งความสมดุล เมืองแห่งการลงทุน”

บทที่ ๓

แผนยุทธศาสตร์องค์การบริหารส่วนตำบลโคกกลอย พ.ศ.๒๕๖๐ - ๒๕๖๕

การวิเคราะห์ศักยภาพการพัฒนาท้องถิ่น

กรอบแนวคิดในการจัดทำยุทธศาสตร์การพัฒนาท้องถิ่น

ประเทศไทยได้มีแผนพัฒนาเศรษฐกิจและสังคมแห่งชาติมาแล้ว ๑๑ ฉบับ และปัจจุบันกำลังอยู่ในช่วงแผนพัฒนาเศรษฐกิจและสังคมแห่งชาติฉบับที่ ๑๒ โดยแผนพัฒนาเศรษฐกิจและสังคมแห่งชาติฉบับที่ ๑๑ (พ.ศ. ๒๕๕๕-๒๕๕๙) มีความต่อเนื่องจากแนวคิดของแผนพัฒนาฯ ฉบับที่ ๘-๑๐ โดยยังคงยึดหลัก “ปรัชญาของเศรษฐกิจพอเพียง” และ “คนเป็นศูนย์กลางของการพัฒนา” และ “สร้างสมดุลการพัฒนา” ในทุกมิติ แต่การประยุกต์ใช้แนวคิดดังกล่าว และสร้างความมั่นใจว่าการพัฒนาจะเป็นไปในแนวทางที่ยั่งยืน และสร้างความสุขให้กับคนไทย จำเป็นต้องพิจารณาการเปลี่ยนแปลงทั้งภายในและภายนอกประเทศอย่างรอบด้านและวางจุดยืนในการพัฒนาระยะยาว

๑. ภาพรวมการพัฒนาในช่วงแผนพัฒนาฯ ฉบับที่ ๑๒

การพัฒนาประเทศไทยในช่วงแผนพัฒนาเศรษฐกิจและสังคมแห่งชาติ ฉบับที่ ๑๒ (พ.ศ. ๒๕๖๐-๒๕๖๔) อยู่ในห้วงเวลาของการปฏิรูปประเทศเพื่อแก้ปัญหาพื้นฐานหลายด้านที่สั่งสมมานานท่ามกลาง สถานการณ์โลกที่เปลี่ยนแปลงรวดเร็วและเชื่อมโยงกันใกล้ชิดมากขึ้น การแข่งขันด้านเศรษฐกิจจะเข้มข้นมากขึ้น สังคมโลกจะมีความเชื่อมโยงใกล้ชิดกันมากขึ้นเป็นสภาพไร้พรมแดน การพัฒนาเทคโนโลยีจะมีการเปลี่ยนแปลง อย่างรวดเร็วและจะกระทบชีวิตความเป็นอยู่ในสังคมและการดำเนินกิจกรรมทางเศรษฐกิจอย่างมาก ขณะที่ ประเทศไทยมีข้อจำกัดของปัจจัยพื้นฐานเชิงยุทธศาสตร์เกือบทุกด้านและจะเป็นอุปสรรคต่อการพัฒนา ที่ชัดเจนขึ้น ช่วงแผนพัฒนาฯ ฉบับที่ ๑๒ นับเป็นจังหวะเวลาที่ท้าทายอย่างมากที่ประเทศไทยต้องปรับตัว ขนานใหญ่ โดยจะต้องเร่งพัฒนาวิทยาศาสตร์ เทคโนโลยี การวิจัยและพัฒนา และนวัตกรรมให้เป็นปัจจัยหลัก ในการขับเคลื่อนการพัฒนาในทุกด้านเพื่อเพิ่มขีดความสามารถในการแข่งขันของประเทศไทยท่ามกลาง การแข่งขันในโลกที่รุนแรงขึ้นมากแต่ประเทศไทยมีข้อจำกัดหลายด้าน อาทิคุณภาพคนไทยยังต่ำแรงงาน ส่วนใหญ่มีปัญหาทั้งในเรื่ององค์ความรู้ ทักษะ และทัศนคติ สังคมขาดคุณภาพและมีความเหลื่อมล้ำสูงที่เป็น อุปสรรคต่อการยกระดับศักยภาพการพัฒนา โครงสร้างประชากรเข้าสู่สังคมสูงวัยส่งผลให้ขาดแคลนแรงงาน จำนวนประชากรวัยแรงงานลดลงตั้งแต่ปี ๒๕๕๘ และโครงสร้างประชากรจะเข้าสู่สังคมสูงวัยอย่างสมบูรณ์ ภายในสิ้นแผนพัฒนาฯ ฉบับที่ ๑๒ ด้านทรัพยากรธรรมชาติและสิ่งแวดล้อมก็ร่อยหรอเสื่อมโทรมอย่างรวดเร็ว ซึ่งเป็นทั้งต้นทุนในเชิงเศรษฐกิจและผลกระทบต่อคุณภาพชีวิตประชาชน ในขณะที่การบริหารจัดการ ภาครัฐยังด้อยประสิทธิภาพ ขาดความโปร่งใส และมีปัญหาคอร์รัปชันเป็นวงกว้าง จึงส่งผลให้การผลักดันขับเคลื่อนการพัฒนาไม่เกิดผลสัมฤทธิ์เต็มที่ บางภาคส่วนของสังคมจึงยังถูกทิ้งอยู่ข้างหลัง

ท่ามกลางปัญหาท้าทายหลากหลายที่เป็นอุปสรรคสำคัญสำหรับการพัฒนาประเทศในระยะยาว ดังกล่าว ก็เป็นที่ตระหนักร่วมกันในทุกภาคส่วนว่าการพัฒนาประเทศไทยไปสู่การเป็นประเทศที่พัฒนาแล้ว มี ความมั่นคง มั่งคั่ง และยั่งยืนในระยะยาวได้นั้น ประเทศต้องเร่งพัฒนาปัจจัยพื้นฐานเชิงยุทธศาสตร์ในทุกด้าน ได้แก่ การเพิ่มการลงทุนเพื่อการวิจัยและพัฒนา การพัฒนาวิทยาศาสตร์ เทคโนโลยี และนวัตกรรม ซึ่งต้อง ดำเนินการควบคู่กับการเร่งยกระดับทักษะฝีมือแรงงานกลุ่มที่กำลังจะเข้าสู่ตลาดแรงงานและกลุ่มที่อยู่ใน ตลาดแรงงานในปัจจุบันให้สอดคล้องกับสาขาการผลิตและบริการเป้าหมาย และการเปลี่ยนแปลงด้าน เทคโนโลยี รวมถึงการพัฒนาคนในภาพรวมให้เป็นคนที่มีคุณภาพในทุกช่วงวัยที่สามารถบริหารจัดการ การเปลี่ยนแปลงที่เป็นสภาพแวดล้อมการดำเนินชีวิตได้อย่างดี โดยเฉพาะอย่างยิ่งการพัฒนาทุนมนุษย์จาก การยกระดับคุณภาพการศึกษา การเรียนรู้ การพัฒนาทักษะ และยกระดับคุณภาพบริการสาธารณสุขให้ทั่วถึง ในทุกพื้นที่ พร้อมทั้งต้องส่งเสริมบทบาทสถาบันทางสังคมในการกลมเกลียวสร้างคนดี มีวินัย มีค่านิยมที่ดี และมีความรับผิดชอบต่อสังคม นอกจากนั้น ในช่วงเวลาต่อจากนี้การพัฒนาต้อง

มุ่งเน้นการพัฒนาเชิงพื้นที่และ เพิ่มศักยภาพทางเศรษฐกิจของเมืองต่างๆ ให้สูงขึ้นภายใต้การใช้มาตรฐานด้านสิ่งแวดล้อม ลักษณะการใช้ที่ดิน การจัดระเบียบผังเมืองและความปลอดภัยตามเกณฑ์เมืองน่าอยู่ที่เหมาะสมเพื่อกระจายโอกาสทางเศรษฐกิจ และสังคมให้ทั่วถึงและเป็นการสร้างฐานเศรษฐกิจและรายได้จากพื้นที่เศรษฐกิจใหม่มากขึ้น ซึ่งจะช่วยลด ความเหลื่อมล้ำภายในสังคมไทยลง และในขณะเดียวกันก็เป็นการสร้างขีดความสามารถในการแข่งขันจากการ พัฒนาเมืองให้น่าอยู่ เป็นพื้นที่เศรษฐกิจใหม่ทั้งตอนในและตามแนวจุดชายแดนหลัก

นอกจากนี้ ๕ ปีต่อจากนี้ไปนับว่าเป็นช่วงจังหวะเวลาสำคัญที่ประเทศไทยจะต้องผลักดัน ให้การค้าการลงทุนระหว่างประเทศขยายตัวต่อเนื่องและเป็นแรงขับเคลื่อนการพัฒนาที่สำคัญควบคู่ไปกับ การส่งเสริมลงทุนและเศรษฐกิจภายในประเทศ โดยยังมีความจำเป็นที่จะต้องทำความเข้าใจด้านการค้าและ การลงทุนและการร่วมมือกับมิตรประเทศเพื่อการพัฒนาให้ขยายวงกว้างขึ้นทั้งในรูปของความตกลงทวิภาคี กรอบพหุภาคีต่างๆ ควบคู่กับการผลักดันให้ความเชื่อมโยงในอนุภูมิภาคและภูมิภาคมีความสมบูรณ์มากขึ้น รวมทั้งการดำเนินยุทธศาสตร์เชิงรุกในการส่งเสริมการลงทุนของไทยในภูมิภาค กรอบแนวทางการร่วมมือ ระหว่างประเทศในทุกระดับดังกล่าวจะเป็นประตูแห่งโอกาสของประเทศไทยในการใช้จุดเด่นในเรื่องที่ตั้ง เชิงภูมิศาสตร์ให้เกิดผลเต็มที่และสามารถจะพัฒนาไปสู่การเป็นศูนย์กลางทางเศรษฐกิจและการค้าที่สำคัญ แห่งหนึ่งของภูมิภาค ดังนั้น แผนพัฒนา ฉบับที่ ๑๒ จึงให้ความสำคัญกับการผลักดันให้ความเชื่อมโยง ด้านกฎระเบียบและในเชิงสถาบันระหว่างประเทศมีความคืบหน้าและชัดเจนในระดับปฏิบัติการและในแต่ละ จุดเชื่อมโยงระหว่างประเทศ ควบคู่กับการพัฒนาโครงสร้างพื้นฐานเชิงกายภาพที่ต้องเชื่อมโยงเครือข่าย ภายในประเทศและต่อเชื่อมกับประเทศเพื่อนบ้าน ในขณะเดียวกันก็ต้องเตรียมความพร้อมเพื่อให้ประเทศไทย เป็นประตูไปสู่ภาคตะวันตกและตะวันออกของภูมิภาคเอเชีย แผนพัฒนา ฉบับที่ ๑๒ ให้ความสำคัญอย่างยิ่ง กับการต่อยอดจากความเชื่อมโยงเชิงกายภาพสู่การพัฒนาพื้นที่เศรษฐกิจและชุมชนตามแนวระเบียงเศรษฐกิจ ต่างๆ เพื่อสนับสนุนการเพิ่มขีดความสามารถในการแข่งขันและการกระจายความเจริญในการพัฒนาชุมชนจังหวัดและเมืองตามแนวระเบียงเศรษฐกิจ รวมถึงพื้นที่เชื่อมโยงอื่นภายในประเทศ และนับว่าเป็นช่วงเวลา ที่ ประเทศไทยจะต้องดำเนินยุทธศาสตร์เชิงรุกในการสร้างสังคมผู้ประกอบการและส่งเสริมให้ผู้ประกอบการไทย ไปลงทุนในต่างประเทศอย่างจริงจังเพื่อสร้างผลตอบแทนจากทุนและศักยภาพทางธุรกิจ รวมทั้งเป็น การส่งเสริมการเชื่อมโยงห่วงโซ่มูลค่าในภูมิภาค โดยเฉพาะอย่างยิ่งในกลุ่มประเทศกัมพูชา สปป.ลาว เมียนมา และเวียดนาม และในอาเซียนความร่วมมือระหว่างประเทศที่จะเป็นแนวทางการพัฒนาสำคัญสำหรับประเทศไทยในช่วงต่อจากนี้ไป เป็นความร่วมมือทางการค้าและการลงทุนทางเศรษฐกิจ ความร่วมมือเพื่อการพัฒนาทางสังคม สิ่งแวดล้อม และความร่วมมือด้านความมั่นคงในมิติต่างๆ ในทุกรอบความร่วมมือทั้งระดับอนุภูมิภาค ภูมิภาค และระดับโลก ทั้งการผลักดันให้เกิดการใช้ประโยชน์อย่างเต็มที่จากกรอบความร่วมมือทวิภาคีและพหุภาคีที่มีอยู่แล้ว ในปัจจุบันและการทำข้อตกลงใหม่ๆ ในระยะต่อไปภายใต้แนวคิดการค้าเสรีและการยกระดับขีดความสามารถ ในการแข่งขัน โดยเฉพาะอย่างยิ่งการส่งเสริมการใช้ประโยชน์จากกรอบความร่วมมือของอาเซียนกับหุ้นส่วน การพัฒนานอกอาเซียน ทั้งนี้โดยส่งเสริมความร่วมมือเพื่อการพัฒนาในทุกด้านให้เป็นบทบาทที่สร้างสรรค์ของ ประเทศไทย และการสนับสนุนการแก้ปัญหาความยากจนและลดความเหลื่อมล้ำในอนุภูมิภาคและในภูมิภาค การขับเคลื่อนการพัฒนาภายใต้กรอบเป้าหมายการพัฒนาที่ยั่งยืน (Sustainable Development Goals: SDGs) รวมทั้งการนำกฎเกณฑ์ระเบียบปฏิบัติและมาตรฐานสากลทั้งในด้านคุณภาพสินค้าและบริการ สิทธิแรงงาน ความเป็นมิตรต่อสิ่งแวดล้อม ความมั่นคง ความโปร่งใส และอื่นๆ มาเป็นแนวปฏิบัติและบังคับใช้ สำหรับประเทศไทย ดังนั้น ภายใต้ข้อจำกัดของปัจจัยพื้นฐานสำหรับการพัฒนาประเทศไทยในทุกด้านดังกล่าว ท่ามกลาง แนวโน้มโลกที่มีการพัฒนาเทคโนโลยีใหม่ก้าวหน้าอย่างรวดเร็ว และประเทศต่างๆ กำลังเร่งพัฒนานวัตกรรม และนำมาใช้ในการเพิ่มมูลค่าผลผลิตและเพิ่มผลิตภาพการผลิตเพื่อเป็นอาวุธสำคัญในการต่อสู้ในสนามแข่งขัน ของโลกและการใช้ในการยกระดับคุณภาพชีวิตของประชาชน จึงเป็นความท้าทายอย่างยิ่งสำหรับประเทศไทย ที่จะต้องเร่งพัฒนาปัจจัยพื้นฐานทางยุทธศาสตร์ทุกด้าน ได้แก่ การลงทุนเพื่อการวิจัยและพัฒนา การพัฒนาวิทยาศาสตร์ เทคโนโลยีและนวัตกรรม การพัฒนาโครงสร้างพื้นฐานและระบบโลจิสติกส์ให้เป็น ระบบโครงข่ายที่สมบูรณ์และมีประสิทธิภาพ การพัฒนาทุนมนุษย์ และการปฏิรูปให้การบริหารจัดการมีประสิทธิภาพ

โปร่งใส และมีความรับผิดชอบโดยเฉพาะอย่างยิ่งการปรับปรุงด้านกฎระเบียบและระบบ การบริหารราชการแผ่นดิน โดยแผนพัฒนาฯ ฉบับที่ ๑๒ มุ่งเน้นการนำความคิดสร้างสรรค์และการพัฒนา นวัตกรรมเพื่อทำให้เกิดสิ่งใหม่ที่มีมูลค่าเพิ่มทางเศรษฐกิจทั้งในเรื่องกระบวนการผลิตและรูปแบบผลิตภัณฑ์ และบริการใหม่ๆ การเปลี่ยนแปลง เทคโนโลยี รูปแบบการดำเนินธุรกิจ และการปรับเปลี่ยนวิถีชีวิตของผู้คนในสังคมทั้งที่เป็นการเปลี่ยนแปลงอย่างถอนรากถอนโคนและการพัฒนาต่อยอด รวมถึงการใช้นวัตกรรมสำหรับ การพัฒนาสินค้าและบริการทั้งในระดับพื้นบ้าน จนถึงระดับสูงซึ่งมีผลต่อคุณภาพชีวิตและความเป็นอยู่ของ ประชาชนในวงกว้าง ดังนั้น การพัฒนาในช่วง ๕ ปีต่อจาก นี้ไปจะเป็นช่วงที่มุ่งเน้นการพัฒนาบนฐานภูมิปัญญา ที่เกิดจากการใช้ความรู้และทักษะ การใช้วิทยาศาสตร์ เทคโนโลยี การวิจัยและพัฒนาและการพัฒนานวัตกรรม นำมาใช้ในทุกด้านของการพัฒนา การพัฒนาที่มีความเป็นมิตร ต่อสิ่งแวดล้อมและสอดคล้องกับกรอบเป้าหมาย การพัฒนาที่ยั่งยืน ขยายและสร้างฐานรายได้ใหม่ที่ครอบคลุมทั่วถึง มากขึ้นควบคู่ไปกับการต่อยอดฐานรายได้ เดิม สังคมไทยมีคุณภาพและมีความเป็นธรรมโดยมีที่ยืนสำหรับทุกคนใน สังคมและไม่ทิ้งใครไว้ข้างหลัง และ เป็นการพัฒนาที่เกิดจากการผนึกกำลังในการผลักดันขับเคลื่อนร่วมกันของทุกภาค ส่วน (Thailand ๔.๐)

ทั้งนี้เพื่อให้การขับเคลื่อนการพัฒนาภายใต้แนวคิดและแนวทางดังกล่าวข้างต้นเกิดผลสัมฤทธิ์ได้ตาม เป้าหมายในช่วงระยะเวลาต่างๆ แผนพัฒนาฯ ฉบับที่ ๑๒ ได้เน้นย้ำถึงความจำเป็นที่จะต้องปรับเปลี่ยนกลไก การบริหารราชการแผ่นดินสำคัญ การปรับเปลี่ยนกฎหมายและกฎระเบียบในหลายด้าน รวมถึงการปรับการบริหาร จัดการให้มีธรรมาภิบาลในทุกกระดับ ปลอดภัยไร้พหุนิยม และปรับเปลี่ยนทัศนคติของคนไทยในทุกภาคส่วนให้มี ค่านิยม ที่ดีงาม มีวินัย มีความรับผิดชอบ และมีความพร้อมที่จะเปลี่ยนแปลงและพร้อมรับการเปลี่ยนแปลงโดยยึด หลักการ รักษาผลประโยชน์ของส่วนรวม และด้วยสภาพปัญหาที่เรื้อรังและเชื่อมโยงกันซับซ้อนในขณะที่มี การเปลี่ยนแปลง ของปัจจัยภายนอกประเทศที่จะส่งผลกระทบต่อพัฒนาประเทศไทยมากขึ้น การพัฒนาเชิงรุกเพื่อ เสริมจุดแข็งและการ แก้ปัญหาจุดอ่อนดังกล่าวให้สัมฤทธิ์ผลได้อย่างจริงจังนั้นต้องเป็นการเปลี่ยนแปลงอย่าง ขนานใหญ่สำหรับประเทศไทย ที่มีแผนแม่บทการพัฒนาระยะยาวเป็นกรอบแนวทางที่จะกำกับทิศทาง ดังนั้น ภาคส่วนต่างๆ ในสังคมไทยจึงมี ความตระหนักร่วมกันว่าประเทศไทยจำเป็นต้องมีการจัดทำยุทธศาสตร์ชาติให้ เป็นแผนแม่บทที่กำหนดเป้าหมาย อนาคตประเทศในระยะยาว ๒๐ ปี (พ.ศ.๒๕๖๐-๒๕๗๙) โดยวางแผน ทางการพัฒนาหลักที่ต้องดำเนินการภายใต้ทุกรัฐบาลอย่างต่อเนื่องเพื่อจะบรรลุเป้าหมายอนาคตของประเทศ ที่วางไว้ โดยที่แผนแม่บทการพัฒนาระยะยาวจะเป็น กรอบที่ช่วยกำกับให้การขับเคลื่อนการพัฒนาประเทศใน มิติต่างๆ มีบูรณาการกัน แผนพัฒนาและแผนเฉพาะด้านใน ระดับต่างๆ มีความเชื่อมโยงเป็นลำดับที่เหมาะสม และสอดคล้องกันภายใต้ยุทธศาสตร์ชาติ และการกำหนดเป้าหมาย ในระยะยาวที่ชัดเจนส่งผลให้ต้องมีความ ต่อเนื่องในการแก้ปัญหาเร่งด่วนและการพัฒนาพื้นฐานให้แข็งแกร่ง รวมทั้ง ต้องมีปรับระบบการติดตามและ ประเมินผลให้สามารถกำกับให้เกิดความเชื่อมโยงจากระดับยุทธศาสตร์สู่การจัดสรร งบประมาณและการดำเนินงาน ในระดับปฏิบัติที่สอดคล้องกับเป้าหมายที่เป็นผลผลิต ผลลัพธ์และผลสัมฤทธิ์ในที่สุด

การพัฒนาภายใต้แผนพัฒนาฯ ฉบับที่ ๑๒ จึงเป็น ๕ ปีแรกของการขับเคลื่อนยุทธศาสตร์ชาติ ๒๐ ปี (พ.ศ. ๒๕๖๐-๒๕๗๙) สู่การปฏิบัติ โดยที่ยุทธศาสตร์ชาติ ๒๐ ปีเป็นแผนแม่บทหลักของการพัฒนาประเทศไทย ให้มีความ มั่นคง มั่งคั่ง และยั่งยืน โดยได้กำหนดเป้าหมายอนาคตประเทศไทยในระยะ ๒๐ ปีพร้อมทั้งประเด็น ยุทธศาสตร์และ แนวทางหลักที่จะขับเคลื่อนไปสู่เป้าหมายระยะยาวของประเทศที่ได้กำหนดไว้ โดยมี แผนพัฒนาฯ ฉบับที่ ๑๒ เป็น เครื่องมือหรือกลไกสำคัญที่สุดที่ถ่ายทอดยุทธศาสตร์ชาติ ๒๐ ปี (พ.ศ. ๒๕๖๐- ๒๕๗๙) สู่การปฏิบัติในลำดับแรกที่ ขับเคลื่อนไปสู่การบรรลุเป้าหมายในระยะยาวได้ในที่สุด โดยมีกลไก ตามลำดับต่างๆ และกลไกเสริมอื่นๆ ในการ ขับเคลื่อนสู่การปฏิบัติให้เกิดประสิทธิผลตามเป้าหมาย ทั้งนี้ ๔ แผนพัฒนาฯ ฉบับที่ ๑๒ ได้กำหนดเป้าหมายที่จะต้อง บรรลุใน ๕ ปีแรกอย่างชัดเจนทั้งในมิติเศรษฐกิจ สังคม และสิ่งแวดล้อม การกำหนดเป้าหมายที่จะบรรลุในระยะ ๕ ปี นั้นได้พิจารณาและวิเคราะห์การต่อยอด ให้เกิดผลสัมฤทธิ์จากการดำเนินการต่อไปอีกใน ๓ แผนจวบจนถึงแผนพัฒนา ๕ ปี ฉบับที่ ๑๕ ในช่วงปี พ.ศ. ๒๕๗๕-๒๕๗๙ ซึ่งเป็นช่วงสุดท้ายของยุทธศาสตร์ชาติการพัฒนาจะบรรลุเป้าหมาย

อนาคตประเทศไทย เป็นประเทศที่พัฒนาแล้วภายในปี ๒๕๗๙ ที่กำหนดไว้ในยุทธศาสตร์ชาติ เป้าหมายการพัฒนาในแผนพัฒนา ฉบับที่ ๑๒ ทั้งในระดับภาพรวมและรายสาขาของการพัฒนาจึงเป็นรายละเอียดและองค์ประกอบของเป้าหมายของยุทธศาสตร์ชาติระยะ ๒๐ ปีในทุกด้าน โดยที่แผนพัฒนา ฉบับต่อไป ก็จะกำหนดเป้าหมาย และแนวทางการพัฒนามารับช่วงเมื่อผ่าน ๕ ปีแรกของช่วงแผนพัฒนา ฉบับที่ ๑๒ ผ่านไป

๑.๑ หลักการสำคัญของแผนพัฒนาเศรษฐกิจและสังคมแห่งชาติฉบับที่ ๑๒ (พ.ศ.๒๕๖๐-๒๕๖๔) การพัฒนาประเทศในระยะแผนพัฒนา ฉบับที่ ๑๒ จะมุ่งบรรลุเป้าหมายในระยะ ๕ ปี ที่จะสามารถต่อยอดในระยะต่อไปเพื่อให้บรรลุเป้าหมายการพัฒนาระยะยาวตามยุทธศาสตร์ชาติ ๒๐ ปี โดยมี หลักการสำคัญของแผนพัฒนา ดังนี้

๑. ยึด “หลักปรัชญาของเศรษฐกิจพอเพียง” ต่อเนื่องมาตั้งแต่แผนพัฒนา ฉบับที่ ๙ เพื่อให้ เกิดบูรณาการการพัฒนาในทุกมิติอย่างสมเหตุสมผล มีความพอประมาณ และมีระบบภูมิคุ้มกันและการบริหารจัดการความเสี่ยงที่ดีซึ่งเป็นเงื่อนไขจำเป็นสำหรับการพัฒนาที่ยั่งยืนโดยมุ่งเน้นการพัฒนาคนให้มี ความเป็นคนที่สมบูรณ์ สังคมไทยเป็นสังคมคุณภาพ สร้างโอกาสและมีที่ยืนให้กับทุกคนในสังคมได้ดำเนินชีวิต ที่ดีมีความสุขและอยู่ร่วมกันอย่างสมานฉันท์ ในขณะที่ระบบเศรษฐกิจของประเทศก็เจริญเติบโตอย่างต่อเนื่อง มีคุณภาพ และมีเสถียรภาพ การกระจายความมั่งคั่งอย่างทั่วถึงและเป็นธรรม เป็นการเติบโตที่เป็นมิตรกับ สิ่งแวดล้อม รักษาความหลากหลายทางชีวภาพ ชุมชนวิถีชีวิต ค่านิยม ประเพณีและวัฒนธรรม

๒. ยึด “คนเป็นศูนย์กลางการพัฒนา” มุ่งสร้างคุณภาพชีวิตและสุขภาวะที่ดีสำหรับคนไทย พัฒนาคนให้มีความเป็นคนที่สมบูรณ์มีวินัย ใฝ่รู้ มีความรู้ มีทักษะ มีความคิดสร้างสรรค์ มีทัศนคติที่ดี รับผิดชอบต่อสังคม มีจริยธรรมและคุณธรรม พัฒนาคนทุกช่วงวัยและเตรียมความพร้อมเข้าสู่สังคมผู้สูงอายุ อย่างมีคุณภาพ รวมถึงการสร้างคนให้ใช้ประโยชน์และอยู่กับสิ่งแวดล้อมอย่างเกื้อกูล อนุรักษ์ฟื้นฟู ใช้ประโยชน์ ทรัพยากรธรรมชาติและสิ่งแวดล้อมอย่างเหมาะสม

๓. ยึด “วิสัยทัศน์ภายใต้ยุทธศาสตร์ชาติ ๒๐ ปี” มาเป็นกรอบของวิสัยทัศน์ประเทศไทย ในแผนพัฒนา ฉบับที่ ๑๒ วิสัยทัศน์ “ประเทศไทยมีความมั่นคง มั่งคั่ง ยั่งยืน เป็นประเทศพัฒนาแล้ว ด้วย การพัฒนาตามหลักปรัชญาของเศรษฐกิจพอเพียง” หรือเป็นคติพจน์ประจำชาติว่า “มั่นคง มั่งคั่ง ยั่งยืน” โดย ที่วิสัยทัศน์ดังกล่าวสนองต่อผลประโยชน์แห่งชาติ ได้แก่ การมีเอกราช อธิปไตย และบูรณาภาพแห่ง เขตอำนาจรัฐ การดำรงอยู่อย่างมั่นคงยั่งยืนของสถาบันหลักของชาติ การดำรงอยู่อย่างมั่นคงของชาติและ ประชาชนจากภัยคุกคามทุกรูปแบบ การอยู่ร่วมกันในชาติอย่างสันติสุขเป็นปึกแผ่นมีความมั่นคงทางสังคม ท่ามกลางพหุสังคมและการมีเกียรติและศักดิ์ศรีของความเป็นมนุษย์ ความเจริญเติบโตของชาติ ความเป็นธรรม และความอยู่ดีมีสุขของประชาชน ความยั่งยืนของฐานทรัพยากรธรรมชาติสิ่งแวดล้อม ความมั่นคงทางพลังงาน อาหารและน้ำความสามารถในการรักษาผลประโยชน์ของชาติภายใต้การเปลี่ยนแปลงของสภาวะแวดล้อม ระหว่างประเทศและการอยู่ร่วมกันอย่างสันติ ประสานสอดคล้องกันด้านความมั่นคงในประชาคมอาเซียนและ ประชาคมโลกอย่างมีเกียรติและศักดิ์ศรีประเทศไทย ไม่เป็นภาระของโลกและสามารถเกื้อกูลประเทศที่มี ศักยภาพทางเศรษฐกิจด้อยกว่า

๔. ยึด “เป้าหมายอนาคตประเทศไทยปี ๒๕๗๙” ที่เป็นเป้าหมายในยุทธศาสตร์ชาติ ๒๐ ปี มาเป็นกรอบในการกำหนดเป้าหมายที่จะบรรลุใน ๕ ปีแรกและเป้าหมายในระดับย่อยลงมา โดยที่เป้าหมาย และตัวชี้วัดในด้านต่างๆ มีความสอดคล้องกับกรอบเป้าหมายที่ยั่งยืน (SDGs) ทั้งนี้ เป้าหมายประเทศไทยใน ปี ๒๕๗๙ ซึ่งเป็นที่ยอมรับร่วมกันนั้นพิจารณาจากทั้งประเด็นหลักและลักษณะของการพัฒนา ลักษณะฐานการ ผลิตและบริการสำคัญของประเทศ ลักษณะของคนไทยและสังคมไทยที่พึงปรารถนา และกลุ่มเป้าหมายใน สังคมไทย โดยกำหนดไว้ดังนี้ “เศรษฐกิจและสังคมไทยมีการพัฒนาอย่างมั่นคงและยั่งยืนบนฐานการพัฒนา ที่ยั่งยืน สังคมไทยเป็นสังคมที่เป็นธรรม มีความเหลื่อมล้ำน้อย คนไทยเป็นมนุษย์ที่สมบูรณ์ เป็นพลเมืองที่มีวินัย ตื่นรู้และเรียนรู้ได้ด้วยตนเองตลอดชีวิต มีความรู้ มีทักษะและทัศนคติที่เป็นค่านิยมที่ดี มีสุขภาพร่างกายและ จิตใจที่สมบูรณ์ มีความเจริญเติบโตทางจิตวิญญาณ มีจิตสาธารณะและทำประโยชน์ต่อส่วนรวม มีความเป็น พลเมืองไทย พลเมืองอาเซียน และพลเมืองโลก ประเทศไทยมีบทบาทที่สำคัญในเวทีนานาชาติ ระบบ เศรษฐกิจตั้งอยู่บนฐานของการใช้นวัตกรรมนาดีจิตล สามารถ

แข่งขันในการผลิตได้และค้าขายเป็น มีความเป็น สังคมประกอบการ มีฐานการผลิตและบริการที่มีคุณภาพและรูปแบบที่โดดเด่นเป็นที่ต้องการในตลาดโลก เป็นฐานการผลิตและบริการที่สำคัญ เช่น การให้บริการคุณภาพทั้งด้านการเงิน ระบบโลจิสติกส์ บริการด้าน สุขภาพ และท่องเที่ยวคุณภาพ เป็นครัวโลกของอาหารคุณภาพและปลอดภัย เป็นฐานอุตสาหกรรมและบริการ อัจฉริยะที่เป็นอุตสาหกรรมแห่งอนาคตที่ใช้นวัตกรรม ทักษะสูงและเทคโนโลยีอัจฉริยะ มาต่อยอด ฐานการผลิตและบริการที่มีศักยภาพในปัจจุบันและพัฒนาฐานการผลิตและบริการใหม่ๆ เพื่อ ประเทศไทย ไปสู่การมีระบบเศรษฐกิจ สังคม และประชาชนที่มีความเป็นอัจฉริยะ”

๕. ยึด “หลักการเจริญเติบโตทางเศรษฐกิจที่ลดความเหลื่อมล้ำและขับเคลื่อนการเจริญเติบโต จาก การเพิ่มผลิตภาพการผลิตบนฐานของการใช้ภูมิปัญญาและนวัตกรรม” แผนพัฒนาฯ ฉบับที่ ๑๒ มุ่งเน้น การสร้างความเจริญเติบโตทางเศรษฐกิจที่มีความครอบคลุมทั่วถึงเพื่อเพิ่มขยายฐานกลุ่มประชากรชั้นกลางให้ กว้างขึ้น โดย กำหนดเป้าหมายในการเพิ่มโอกาสทางเศรษฐกิจ โอกาสทางสังคม และรายได้ของกลุ่มประชากร รายได้ต่ำสุดร้อยละ ๔๐ ให้สูงขึ้น นอกจากนี้การเพิ่มผลิตภาพการผลิตบนฐานของการใช้ภูมิปัญญาและพัฒนา นวัตกรรมนับเป็นหัวใจ สำคัญในการขับเคลื่อนการพัฒนาในระยะต่อไปสำหรับทุกภาคส่วนในสังคมไทย โดยที่เส้นทางการพัฒนาที่มุ่งสู่การ เป็นประเทศที่พัฒนาแล้วนั้นกำหนดเป้าหมายทั้งในด้านรายได้ ความเป็น ธรรม การลดความเหลื่อมล้ำและขยายฐาน คนชั้นกลาง การสร้างสังคมที่มีคุณภาพและมีธรรมาภิบาล และความเป็น มิตรต่อสิ่งแวดล้อม

๖. ยึด “หลักการนำไปสู่การปฏิบัติให้เกิดผลสัมฤทธิ์อย่างจริงจังใน ๕ ปีที่ต่อยอดไปสู่ ผลสัมฤทธิ์ที่เป็นเป้าหมายระยะยาว” จากการศึกษาที่เป็นกลไกเชื่อมโยงต่อกันในระดับและในแต่ละด้าน อย่างสอดคล้องกัน แผนพัฒนาฯ ฉบับที่ ๑๒ จึงให้ความสำคัญกับการใช้กลไกประชารัฐที่เป็นการรวมพลัง ขับเคลื่อนจากทั้งภาครัฐ เอกชน และประชาชน และการกำหนดประเด็นบูรณาการของการพัฒนาที่มีลำดับ ความสำคัญสูง และได้กำหนดในระดับ แผนงาน/โครงการสำคัญที่จะตอบสนองต่อเป้าหมายการพัฒนาได้อย่าง แท้จริง รวมทั้งการกำหนดเป้าหมายและ ตัวชี้วัดที่มีความครอบคลุมหลากหลายมิติมากกว่าในแผนพัฒนาฯ ฉบับที่ผ่านๆ มา ในการกำหนดเป้าหมายได้คำนึงถึง ความสอดคล้องกับเป้าหมายระยะยาวของยุทธศาสตร์ชาติ และการเป็นกรอบกำกับเป้าหมายและตัวชี้วัดในระดับย่อย ลงมาที่จะต้องถูกส่งต่อและกำกับให้สามารถ ดำเนินการให้เกิดขึ้นอย่างมีผลสัมฤทธิ์ภายใต้กรอบการจัดสรร งบประมาณ การติดตามและประเมินผลการใช้ ใช้จ่ายงบประมาณแผ่นดินและการติดตามประเมินผลการปฏิบัติ ราชการรวมทั้งการพัฒนาระบบราชการที่ ๖ สอดคล้องเป็นสาระเดียวกันหรือเสริมหนุนซึ่งกันและกัน แผนพัฒนาฯ ฉบับที่ ๑๒ จึงกำหนดประเด็นบูรณาการ เพื่อการพัฒนาเพื่อเป็นแนวทางสำคัญประกอบการจัดสรรงบประมาณ แผ่นดิน รวบรวมและกำหนดแผนงาน/ โครงการสำคัญในระดับปฏิบัติและกำหนดจุดเน้นในการพัฒนาเชิงพื้นที่ใน ระดับสาขาการผลิตและบริการและ จังหวัดที่เป็นจุดยุทธศาสตร์สำคัญในด้านต่างๆ

๑.๒ จุดเปลี่ยนสำคัญในแผนพัฒนาเศรษฐกิจและสังคมฉบับที่ ๑๒ แผนพัฒนาฯ ฉบับที่ ๑๒ นับว่าเป็นจุด เปลี่ยนที่สำคัญในหลายเรื่อง ได้แก่ (๑) การกำกับกรอบเป้าหมายและแนวทางการพัฒนาหลัก ในระยะยาวด้วย ยุทธศาสตร์ชาติ ๒๐ ปี โดยที่แผนพัฒนาฯ ฉบับที่ ๑๒ เป็นกลไกเชื่อมโยงสู่การขับเคลื่อน การพัฒนาโดยกำหนด เป้าหมายที่จะต้องบรรลุและแนวทางการพัฒนาที่ต้องดำเนินการในช่วง ๕ ปีแรกของ ยุทธศาสตร์ชาติ ๒๐ ปี (๒) การ ปรับเปลี่ยนเรื่องการเชื่อมต่อการแปลงแผนสู่การปฏิบัติให้มีกรอบและ ทิศทางในการกำกับที่ชัดเจนขึ้น นั่นคือ แผนพัฒนาฯ ฉบับนี้ได้กำหนดแนวทางการพัฒนาในรายละเอียดที่จะ เชื่อมต่อถึงการปฏิบัติโดยได้กำหนดแผนงาน/ โครงการกลุ่มสำคัญๆ ที่ต้องดำเนินการในระดับแผนงานและ โครงการสำคัญ ในช่วง ๕ ปีแรกของการขับเคลื่อน ยุทธศาสตร์ชาติสู่การปฏิบัติเพื่อให้เกิดความชัดเจนใน การปฏิบัติโดยใช้กลไกแผนเฉพาะด้าน ยุทธศาสตร์กระทรวง แผนการพัฒนาภาค แผนพัฒนาจังหวัดและ กลุ่มจังหวัด และแผนปฏิบัติการประจำปีของหน่วยงานต่างๆ ในการ ขับเคลื่อนตามแนวยุทธศาสตร์นั้นๆ ให้บรรลุผล โดยจะต้องมีการจัดสรรงบประมาณแบบบูรณาการประเด็นการ พัฒนาและเชิงพื้นที่และ มีการกำหนดตัวชี้วัดในการติดตามและประเมินผลที่เป็นระบบเชื่อมโยงที่สามารถสะท้อนถึง ผลลัพธ์และ ผลสัมฤทธิ์ของการพัฒนาได้อย่างแท้จริง ซึ่งในช่วง ๕ ปีต่อจากนี้ไประบบการจัดสรรงบประมาณ การ

บริหาร จัดการงบประมาณแผ่นดิน แผนสำหรับการบริหารราชการแผ่นดิน กฎระเบียบเรื่องวินัยการเงินการคลัง ภาครัฐ และระบบการติดตามและประเมินผลการดำเนินงานตามยุทธศาสตร์การพัฒนาและระบบการติดตาม และประเมินผลการปฏิบัติราชการของหน่วยงานภาครัฐจะต้องมีการเปลี่ยนแปลงอย่างมากเพื่อการรองรับ ความท้าทายในการขับเคลื่อนสู่การปฏิบัติที่สัมฤทธิ์ผล ในขณะเดียวกันแนวทางการพัฒนาซึ่งเป็นรายละเอียด ภายใต้ยุทธศาสตร์ทั้ง ๑๐ ยุทธศาสตร์นั้นได้กำหนดให้ครอบคลุมในหลากหลายประเด็นและแนวทาง การพัฒนาเฉพาะด้านซึ่งหน่วยงาน รับผิดชอบได้กำหนดไว้แล้วภายใต้แผนเฉพาะด้านหรือกำลังดำเนินการ ทั้งนี้ มีจุดประสงค์เพื่อการบูรณาการประเด็น การพัฒนาและเพื่อสนับสนุนให้เกิดการดำเนินการอย่างต่อเนื่องและ เกิดการต่อยอดให้สามารถดำเนินการได้สัมฤทธิ์ ผล (๓) แผนพัฒนาฯ ฉบับที่ ๑๒ กำหนดแนวทางการพัฒนา จังหวัด ภาค และเมืองที่กำหนดพื้นที่เป้าหมายและสาขา การผลิตและบริการเป้าหมายที่เป็นแนวทางปฏิบัติ ที่ชัดเจนลงไปเพื่อกำกับให้การขับเคลื่อนการพัฒนาเชิงพื้นที่ จังหวัด ภาค และเมืองเกิดผลสัมฤทธิ์โดย สอดคล้องกับเป้าหมายรวมของประเทศ และ (๔) แผนพัฒนาฯ ฉบับที่ ๑๒ ได้กำหนดประเด็นและแนวทาง ที่สนับสนุนการขับเคลื่อนประเด็นการปฏิรูปประเทศที่สภาพัฒนาฯ แห่งชาติและสภา ข้าราชการปฏิรูปได้เสนอ โดยมุ่งเน้นในเรื่องที่มีความชัดเจนและต้องเร่งดำเนินการให้แล้วเสร็จในช่วง ๕ ปีต่อจาก นี้ไป ซึ่งนับว่าเป็น ทั้งช่วงเวลาสำคัญของการปฏิรูปประเทศและวางรากฐานเพื่อการพัฒนาในระยะยาวให้มีความ มั่นคง มั่งคั่ง และยั่งยืน

นอกจากนั้น แผนพัฒนาฯ ฉบับที่ ๑๒ ยังคงมุ่งเสริมสร้างกลไกการพัฒนาให้มีประสิทธิภาพและ สอดคล้อง กับสถานการณ์ที่เป็นปัจจุบันมากขึ้นทั้งกลไกที่เป็นกฎหมายและกฎ ระเบียบต่างๆ และกลไก การท างานในรูปแบบ ของคณะกรรมการหรือหน่วยงานที่รับผิดชอบการขับเคลื่อนยุทธศาสตร์ในทุกระดับ ให้มีความเหมาะสมและ สอดคล้องกับสถานการณ์ ลดความซ้ำซ้อนทั้งในระดับประเทศและระดับพื้นที่ ให้ดำเนินงานได้อย่างมีประสิทธิภาพ และในขณะเดียวกันก็เพิ่มบทบาทของกลไกภาคองค์ความรู้ เทคโนโลยี นวัตกรรม และความคิดสร้างสรรค์ให้เป็น เครื่องมือหลักในการขับเคลื่อนการพัฒนาในทุกภาคส่วน

๒. สภาพแวดล้อมการพัฒนาและประเด็นการพัฒนาสำคัญในช่วงแผนพัฒนาฯ ฉบับที่ ๑๒

๒.๑ เงื่อนไขและสภาพแวดล้อมของการพัฒนา การพัฒนาประเทศไทยภายใต้แนวทางการพัฒนาที่กำหนด ด้วยแผนพัฒนาเศรษฐกิจและสังคมแห่งชาติตั้งแต่แผนพัฒนาฯ ฉบับที่ ๑ (พ.ศ. ๒๕๐๔-พ.ศ. ๒๕๐๙) มาจนถึงปัจจุบัน ที่สิ้นสุดแผนพัฒนาฯ ฉบับที่ ๑๑ ส่งผลให้ประเทศไทยมีระดับการพัฒนาที่สูงขึ้นตามลำดับทั้งในด้านเศรษฐกิจและ สังคม อาทิ เศรษฐกิจมีขนาดและฐานการผลิตและบริการที่ใหญ่ขึ้น รายได้ประชาชนสูงขึ้น ปัญหาความยากจนลดลง คุณภาพชีวิตประชาชนดีขึ้นอันเนื่องจากการบริการทางสังคมทุกด้านที่มีความครอบคลุมทั่วถึงมากขึ้น และ โครงสร้าง พื้นฐานมีการพัฒนาครอบคลุมมากขึ้น รวมทั้งผลของการดำเนินนโยบายการค้าการลงทุนเสรีและ การขยายความ ร่วมมือกับมิตรประเทศทั้งในรูปทวิภาคีและพหุภาคี และความร่วมมือกับประเทศในอนุภูมิภาค และอาเซียนที่มีความ เข้มแข็งและชัดเจนขึ้นตั้งแต่ปี ๒๕๕๘ ได้ขยายโอกาสด้านการค้าและการลงทุนของไทย เพิ่มขึ้น และส่งผลให้ฐานการ ผลิตและบริการของประเทศไทยมีความเข้มแข็งและโดดเด่นในหลายสาขา ในช่วงเวลาเกือบ ๖ ทศวรรษที่ผ่านมา เศรษฐกิจไทยมีการขยายตัวเฉลี่ยร้อยละ ๖.๐ ต่อปี ฐานเศรษฐกิจได้เปลี่ยนจากฐานเกษตรเข้มข้นมาเป็นฐานการผลิต อุตสาหกรรมที่เข้มข้นตั้งแต่ช่วงปี ๒๕๓๐ เป็นต้นมา และเริ่มเข้าสู่ฐานบริการสมัยใหม่มากขึ้นตามลำดับในช่วง ๑๐ กว่าปีที่ผ่านมา ด้วยฐานเศรษฐกิจ ที่ขยายใหญ่ขึ้นและรายได้ต่อหัวที่เพิ่มขึ้นประเทศไทยได้เปลี่ยนสถานะจากประเทศ ด้อยพัฒนามาเป็นประเทศ ที่ถูกจัดอยู่ในกลุ่มประเทศที่มีรายได้ระดับปานกลางตอนบนมาตั้งแต่ปี ๒๕๓๑ โดยมีรายได้ ต่อหัวเท่ากับ ๒๙,๓๐๗ บาทต่อปี และได้ขยับสูงขึ้นมาอยู่ในกลุ่มบนของกลุ่มประเทศระดับรายได้ปานกลางตั้งแต่ปี ๒๕๕๓ และล่าสุดในปี ๒๕๕๗ รายได้ประชาชาติต่อหัวเพิ่มขึ้นเป็น ๔,๑๒๑.๑ ดอลลาร์ สหรัฐ. ต่อปี ฐานการผลิตและ บริการมีความหลากหลายมากขึ้น ฐานการส่งออกสินค้าอุตสาหกรรมใหญ่ขึ้นมาก หลายสาขาการผลิตและบริการ สามารถแข่งขันและมีส่วนแบ่งในตลาดโลกสูงขึ้นและสร้างรายได้เงินตราต่างประเทศในระดับสูง อาทิ กลุ่มยานยนต์ อิเล็กทรอนิกส์และเครื่องใช้ไฟฟ้า อุตสาหกรรมอาหาร สินค้าเกษตร การท่องเที่ยว และบริการ ด้านสุขภาพ ใน ขณะเดียวกันการดำเนินนโยบายเศรษฐกิจแบบเสรีก็ส่งผลให้ประเทศไทยมีความเป็นสากลมากขึ้น ทั้งในเรื่อง

มาตรฐานสินค้าและบริการ กฎระเบียบต่างๆ โดยที่ความร่วมมือระหว่างประเทศไทยกับนานาชาติ ทั้งในรูปของทวิภาคีและพหุภาคีซึ่งเป็นกลไกและช่องทางในการสนับสนุนการพัฒนาเศรษฐกิจ สังคม และการเมืองของประเทศไทยที่มีความก้าวหน้าไปมาก รวมทั้งกรอบความร่วมมือที่ช่วยทำให้ประเทศไทยสามารถ ยกกระดับมาตรฐานต่างๆ ไปสู่ระดับสากลก็มีความคืบหน้ามากขึ้น ทั้งนี้มูลค่าการค้าและการลงทุนระหว่าง ประเทศได้เพิ่มขึ้นอย่างต่อเนื่อง โดยในปี ๒๕๕๘ มูลค่าการค้าระหว่างประเทศทั้งในรูปของสินค้าและบริการ รวมกันสูงถึง ๑๗.๒ ล้านล้านบาท หรือคิดเป็นร้อยละ ๑๒๖.๙ ของขนาดเศรษฐกิจไทยซึ่งวัดโดยมูลค่าการผลิต รวมในประเทศ (Gross Domestic Products: GDP) สำหรับสังคมไทยและคนไทยก็มีความเป็นสากลมากขึ้น ประชาชนไทยมีทักษะภาษาต่างประเทศและองค์ความรู้ในเรื่องมาตรฐาน กฎระเบียบและสถานการณ์ การเปลี่ยนแปลงในระดับโลกมากขึ้น รวมทั้งมีการผสมผสานวัฒนธรรมที่หลากหลายมาใช้ในการดำเนินชีวิต อย่างมีคุณภาพมากขึ้น ฐานเศรษฐกิจที่ใหญ่ขึ้นส่งผลให้การจ้างงานเพิ่มขึ้นเป็น ๓๘.๐ ล้านคนจากประชากรวัยแรงงาน ๓๘.๕ ล้านคน อัตราการว่างงานเฉลี่ยไม่ถึงร้อยละ ๐.๙ ปัญหาความยากจนจึงลดลงตามลำดับ ทั้งจำนวนประชากรใต้เส้นความยากจนและสัดส่วนของประชากรที่ยากจนต่อจำนวนประชากรทั้งหมด โดยที่ สัดส่วนคนจนลดลงจากร้อยละ ๒๐.๐ ในปี ๒๕๕๐ เป็นร้อยละ ๑๐.๕ ในปี ๒๕๕๗ ขณะที่จำนวนประชากร ใต้เส้นความยากจนลดลงจากจำนวน ๑๒.๗ ล้านคนในปี ๒๕๕๐ เป็น ๗.๑ ล้านคนในปี ๒๕๕๗ คุณภาพชีวิต คนไทยโดยเฉลี่ยดีขึ้นในทุกๆ ด้าน โอกาสการได้รับการศึกษา การเข้าถึงบริการสาธารณสุข บริการสาธารณะ และโครงสร้างพื้นฐานต่างๆ และการคุ้มครองทางสังคมอื่นๆ รวมถึงการเข้าถึงทรัพยากรต่างๆ มีความ ครอบคลุมและมีคุณภาพดีขึ้นตามลำดับ เช่น ในปี ๒๕๕๘ ประชาชนไทยมีหลักประกันสุขภาพครอบคลุมกว่า ร้อยละ ๙๙.๙ ขณะที่กลุ่มผู้ด้อยโอกาสมีหลักประกันทางรายได้มั่นคงขึ้นและมีความครอบคลุมมากขึ้น อายุคาดเฉลี่ยสูงขึ้นต่อเนื่องโดยอายุคาดเฉลี่ยเมื่อแรกเกิดเพศชาย ๗๑.๖ ปี และเพศหญิง ๗๘.๔ ปี จำนวน ปีการศึกษาเฉลี่ยของประชากรไทยในวัย ๑๕-๕๙ ปีเพิ่มขึ้นเป็น ๑๐.๑ ปี

อย่างไรก็ดี ประเทศไทยยังประสบปัญหาคุณภาพในเกือบทุกด้าน อาทิ คุณภาพคนต่ำทั้งใน ด้านความรู้ ทักษะ และทัศนคติ มีปัญหาด้านคุณธรรม จริยธรรม ประชากรจำนวนไม่น้อยไม่เคารพสิทธิผู้อื่น และไม่ยึดผลประโยชน์ส่วนรวมเป็นสำคัญ จึงซ้ำเติมปัญหาการขาดแคลนปริมาณกำลังแรงงานในภาวะที่ โครงสร้างประชากรเปลี่ยนแปลงเข้าสู่สังคมสูงวัยอย่างรวดเร็ว นอกจากนี้ ประเทศไทยยังประสบปัญหา คุณภาพบริการสาธารณะ คุณภาพการศึกษาและบริการด้านสาธารณสุข และการพัฒนาโครงสร้างพื้นฐานและ ระบบโลจิสติกส์รวมทั้งการบริหารจัดการน้ำยังไม่เป็นระบบโครงข่ายที่สมบูรณ์และการพัฒนามีความล่าช้า โครงสร้างพื้นฐานยังคงมีปัญหาในหลายด้าน อาทิ รูปแบบการขนส่งยังไม่สามารถปรับเปลี่ยนให้มีประสิทธิภาพ ได้ตามเป้าหมาย การบริหารจัดการยังขาดเอกภาพ รวมทั้งการให้บริการยังไม่ทั่วถึง ไม่เพียงพอ ไม่มีคุณภาพ กระจุกตัวอยู่ในเมือง และมีราคาค่าบริการค่อนข้างสูง นอกจากนี้กฎหมายที่เกี่ยวข้องยังเป็นอุปสรรคต่อ การพัฒนาโครงสร้างพื้นฐานและโลจิสติกส์การพัฒนาวิทยาศาสตร์ เทคโนโลยีและนวัตกรรมก็นับว่ามีความ ล่าช้า มีการลงทุนในการวิจัยและพัฒนาไม่เพียงพอ การวิจัยที่ดำเนินการไปแล้วไม่ถูกนำมาใช้ให้เกิด ประโยชน์เชิงเศรษฐกิจและสังคมได้อย่างคุ้มค่า และการพัฒนานวัตกรรมมีน้อย ปัญหาดังกล่าวข้างต้นส่วนหนึ่งเป็นผลพวงจากปัญหาการบริหารจัดการภาครัฐที่ประสิทธิภาพต่ำขาดความโปร่งใส และขาดความรับผิดชอบ และการดำเนินงานเพื่อการพัฒนาที่ขาดความต่อเนื่อง ในขณะที่ การบังคับใช้กฎหมายยังขาดประสิทธิผล และกฎระเบียบต่างๆ ล้าสมัยไม่ทันกับการเปลี่ยนแปลง ธรรมชาติ และการบริหารจัดการประเทศยังไม่บรรลุเป้าหมาย แม้ว่าบริการสาธารณะที่จัดให้กับประชาชนและ ภาคเอกชนจะพัฒนาได้เร็วขึ้น แต่เมื่อเทียบกับต่างประเทศ ประเทศไทยยังมีความล่าช้าและไม่ได้ มาตรฐานสากล ประกอบกับภาครัฐมีโครงสร้างที่ใหญ่และซับซ้อนขึ้น มีค่าใช้จ่ายด้านบุคลากรสูงขึ้นอย่างต่อเนื่อง กระบวนการจัดสรรงบประมาณใช้เวลาค่อนข้างนาน ซึ่งไม่ทันกับสภาพปัญหาและความต้องการของ ประชาชน นอกจากนี้ การใช้จ่ายงบประมาณยังไม่เกิด ประสิทธิภาพและประสิทธิผลเท่าที่ควร ขาดความโปร่งใสและธรรมาภิบาล ในขณะที่คุณภาพของบุคลากรภาครัฐลดลงเนื่องจากการเข้าทำงานใน ภาครัฐไม่ใช่ทางเลือกแรกของคนที่มีความสามารถหรือการศึกษาที่อยู่ในเกณฑ์ดีเหมือนในอดีต ในขณะที่ บุคลากรที่มีความสามารถลาออกจำนวนมากเพราะมีทางเลือกอื่นๆ ที่ดีกว่า สาเหตุสำคัญคือ

ภาครัฐขาดการ พัฒนาเส้นทางอาชีพที่ชัดเจนและขาดการพัฒนากระบวนการฝึกอบรมบุคลากรที่สอดคล้องกับบริบทของการ เปลี่ยนแปลงทั้งภายในและภายนอก รวมทั้งปัญหาการคอร์รัปชันได้ขยายวงกว้างทั้งในภาครัฐและเอกชน

ภายใต้เงื่อนไขและสภาพแวดล้อมของการพัฒนาดังกล่าวส่งผลให้ระบบเศรษฐกิจโดยรวม มีผลิตภาพการผลิตรวมต่ำและต้องอาศัยการเพิ่มปริมาณเป็นแรงขับเคลื่อนหลัก ขณะที่โครงสร้างเศรษฐกิจ มีสัดส่วนภาคการค้าระหว่างประเทศต่อขนาดของเศรษฐกิจสูงกว่าเศรษฐกิจภายในประเทศมาก จึงมี ความอ่อนไหวและผันผวนตามปัจจัยภายนอกเป็นสำคัญ ฐานการผลิตเกษตรและบริการมีผลิตภาพการผลิตต่ำโดยที่การใช้องค์ความรู้ เทคโนโลยี และนวัตกรรมเพื่อการเพิ่มมูลค่ายังมีน้อย รายได้เกษตรกรยังอยู่ในระดับต่ำกว่าสาขาการผลิตและบริการอื่นๆ มาก จึงเป็นความเหลื่อมล้ำทางด้านรายได้ซึ่งมีสาเหตุสำคัญมาจากปัญหา ด้านคุณภาพดังกล่าวแล้ว นอกจากนี้ สังคมไทยยังมีความเหลื่อมล้ำสูงและขาดความเป็นธรรมในด้านอื่นๆ อีกมากมายที่ก่อให้เกิดความแตกแยกในสังคมไทย ความเหลื่อมล้ำทางรายได้ระหว่างคนจนกับคนรวย มีแนวโน้มเพิ่มขึ้นเพียงเล็กน้อย ค่าสัมประสิทธิ์ความไม่เสมอภาคด้านรายได้ (Gini Coefficient) ลดลงจาก ๐.๔๘๔ ในปี ๒๕๕๔ เหลือ ๐.๔๖๕ ในปี ๒๕๕๖ ในด้านทรัพยากรธรรมชาติและสิ่งแวดล้อมยังมีปัญหาการใช้อย่าง สิ้นเปลือง ร่อยหรอ และเสื่อมโทรมลงอย่างรวดเร็ว มีภาวะขยะล้นเมืองและสิ่งแวดล้อมเสื่อมโทรมลงในทุกด้าน ในประเด็นด้านความมั่นคงภายในประเทศก็มีความซับซ้อน ปัญหาสะสมมานาน และขยายวงกว้างจากเดิม จนมีสัญญาณเตือนถึงความเสียหายที่กำลังเกิดขึ้นอย่างมีนัยยะสำคัญ อาทิการล่องละเมิดสถาบันหลักของชาติ สร้างความขัดแย้งในชาติ และปัญหาความเห็นต่างทางความคิดของคนในชาติก่อให้เกิดความขัดแย้งที่มี รากฐานความแตกต่างทางความคิดและอุดมการณ์บนพื้นฐานทางเศรษฐกิจ สังคม วัฒนธรรม และการเมือง และปัญหาสถานการณ์ในจังหวัดชายแดนภาคใต้

ในด้านเศรษฐกิจ เมื่อพิจารณาอัตราการขยายตัวทางเศรษฐกิจตั้งแต่แผนพัฒนาฯ ฉบับที่ ๑ เป็นต้นมา พบว่าเศรษฐกิจไทยขยายตัวในอัตราสูงในช่วงแผนพัฒนาฯ ฉบับที่ ๑ ถึงแผนพัฒนาฯ ฉบับที่ ๖ (พ.ศ.๒๕๐๔ - พ.ศ.๒๕๓๔) ก่อนที่จะเริ่มชะลอตัวในช่วงแผนพัฒนาฯ ฉบับที่ ๗ เมื่อการส่งออกและการลงทุน เริ่มชะลอตัว ก่อนที่จะเกิดวิกฤตเศรษฐกิจและการเงินครั้งเลวร้ายที่สุดในประวัติศาสตร์การพัฒนาประเทศไทย ในปี ๒๕๔๐ และการวางแผนเพื่อการพัฒนาเศรษฐกิจและสังคมของประเทศหลังจากที่ประเทศเผชิญกับภาวะ วิกฤตทางการเงินอย่างรุนแรงในปี ๒๕๔๐ ต่อเนื่องถึงปี ๒๕๔๑ ได้น้อมนำหลักปรัชญาของเศรษฐกิจพอเพียง มาเป็นแนวทางปฏิบัติตั้งแต่แผนพัฒนาฯ ฉบับที่ ๙ ต่อเนื่องมาจนถึงแผนพัฒนาฯ ฉบับที่ ๑๑ เพื่อให้ทุกภาค ส่วนสร้างภูมิคุ้มกันและมีการบริหารจัดการความเสี่ยงที่เหมาะสม ประสบการณ์ในช่วงวิกฤตเศรษฐกิจและ การเงินในปี ๒๕๔๐ - ๒๕๔๑ ได้ส่งผลให้ภาครัฐและภาคเอกชนปรับตัวในการบริหารความเสี่ยงและสร้าง ภูมิคุ้มกันให้ดีขึ้นตามแนวทางการบริหารจัดการที่ดีได้แก่ การดำเนินการที่มีประสิทธิภาพ โปร่งใส รับผิดชอบ และตรวจสอบได้อย่างเป็นระบบดีขึ้น มีการกำกับดูแลวินัยทางการเงินการคลังที่กำหนดกรอบของ ความยั่งยืนทางการคลังเป็นแนวปฏิบัติที่ดีขึ้นและฐานะการคลังมีความมั่นคงมากขึ้น และฐานะเงินสำรอง ระหว่างประเทศอยู่ในระดับสูง มีการปรับปรุงในเรื่องกฎหมาย กฎระเบียบต่างๆ ให้มีการดำเนินการอย่างเป็น ระบบและสอดคล้องกับโครงสร้างทางเศรษฐกิจและสังคมมากขึ้น มีการสร้างความเป็นธรรมให้กับกลุ่มต่างๆ โดยสามารถคุ้มครองผู้บริโภคและประชาชนจากการถูกเอาเปรียบได้ดีขึ้น และสร้างบรรยากาศของ การแข่งขันในตลาดและดำเนินมาตรการสนับสนุนให้การดำเนินธุรกิจในประเทศไทยมีความสะดวกคล่องตัว มากขึ้น รวมทั้งการบริหารจัดการเศรษฐกิจมหภาคก็มีประสิทธิภาพมากขึ้น และตั้งแต่แผนพัฒนาฯ ฉบับที่ ๙ เป็นต้นมาประเทศไทยก็ให้ความสำคัญในการขยายการลงทุนในโครงสร้างพื้นฐานที่เป็นระบบโครงข่ายในเชิง ยุทธศาสตร์การพัฒนามากขึ้น มีการตั้งเป้าหมายในการเพิ่มการลงทุนเพื่อการวิจัยและพัฒนาและจัดสรร งบประมาณเพื่อการพัฒนาวิทยาศาสตร์ เทคโนโลยีและนวัตกรรมมากขึ้นตามลำดับ รวมทั้งการที่ทุกภาคส่วน ได้นำหลักปรัชญาของเศรษฐกิจพอเพียงมาเป็นหลักในการพัฒนาในทุกระดับเป็นวงกว้างมากขึ้นก็ได้ส่งผลให้ ประเทศสามารถผ่านพ้นวิกฤตต่างๆ หลังจากนั้นได้ดีขึ้น

อย่างไรก็ดี เมื่อเปรียบเทียบกับหลายประเทศนับว่าอันดับขีดความสามารถในการแข่งขันของ ไทยปรับตัวดีขึ้นช้าและลดลงในบางช่วงเวลาที่เศรษฐกิจผันผวน ทั้งนี้ อันดับขีดความสามารถในการแข่งขันซึ่งจัด โดย International Institute for Management Development (IMD) ของประเทศไทยอยู่ในอันดับที่ ๓๐ จากจำนวนประเทศทั้งหมด ๕๙ ประเทศ ตั้งแต่ปี ๒๕๕๕ เป็นต้นมา และล่าสุดในปี ๒๕๕๙ อันดับได้ปรับดีขึ้น เล็กน้อยเป็นอันดับที่ ๒๘ จากจำนวนประเทศทั้งหมด ๖๑ ประเทศ ซึ่งชี้ว่าขีดความสามารถในการแข่งขันโดยรวม ของไทยในช่วง ๕ ปีของแผนพัฒนาฯ เมื่อเทียบกับต่างประเทศยังปรับตัวดีขึ้นได้น้อยมาก สำหรับความยาก ง่ายในการดำเนินธุรกิจ (Ease of Doing Business: EODB) ล่าสุดในปี ๒๕๕๙ ไทยอยู่ในอันดับที่ ๔๙ จาก จำนวนประเทศทั้งหมด ๑๘๙ ประเทศ จวบจนถึงปัจจุบันกล่าวได้ว่าข้อจำกัดต่อการเพิ่มขีดความสามารถ ในการแข่งขันของไทยในช่วงที่ผ่านมาเกิดจากปัจจัยหลัก ทั้งในเรื่องปัญหาคุณภาพคนต่ำการลงทุนใน การวิจัยและพัฒนาเพื่อพัฒนาด้านวิทยาศาสตร์ เทคโนโลยีและนวัตกรรม ยังมีน้อย คุณภาพของโครงสร้าง พื้นฐานยังไม่ดีและระบบโลจิสติกส์ขาดความเป็นระบบที่สมบูรณ์จึงมีต้นทุนสูง และ ปัญหาในด้านบริหาร จัดการของภาครัฐและกฎระเบียบต่างๆ ที่ล่าช้าและขาดประสิทธิภาพในการบังคับใช้ รวมทั้ง ปัญหาคอร์รัปชัน และเมื่อเผชิญกับปัญหาวิกฤตเศรษฐกิจโลกเป็นครั้งคราวและภัยพิบัติทางธรรมชาติเช่นการเกิด อุทกภัยครั้ง ใหญ่ในปี ๒๕๕๔ เศรษฐกิจไทยก็มีความผันผวนได้ง่าย และโดยรวมเศรษฐกิจขยายตัวในอัตราที่ต่ำกว่า ศักยภาพมาต่อเนื่องหลายปี โดยในช่วงแผนพัฒนาฯ ฉบับที่ ๙ ๑๐ และ ๑๑ เศรษฐกิจไทยขยายตัวในอัตรา ร้อยละ ๕.๘ ๓.๐ และ ๓.๔ ตามลำดับ และรวมช่วงแผนพัฒนาฯ ฉบับที่ ๘-๑๑ เศรษฐกิจขยายตัวเพียงเฉลี่ย ร้อยละ ๓.๑ ๒ และมีความชัดเจนว่าในช่วงแผนพัฒนาฯ ฉบับที่ ๑๑ ประเทศไทยอยู่ในสถานการณ์ที่กำลัง สูญเสียความได้เปรียบ อย่างชัดเจนมากขึ้นทั้งในด้านต้นทุนแรงงานและยังไม่สามารถแข่งขันกับประเทศที่มี ความก้าวหน้าและความสามารถในการแข่งขันทางนวัตกรรมและความคิดสร้างสรรค์ได้ ซึ่งจะเป็นอุปสรรค สำคัญต่อการพัฒนาประเทศเป็นประเทศที่ พัฒนาแล้วได้

ในขณะที่โครงสร้างการผลิตได้เปลี่ยนผ่านจากภาคเกษตรไปสู่ภาคอุตสาหกรรมและบริการ อย่างต่อเนื่อง ภาคอุตสาหกรรมมีการสั่งสมองค์ความรู้และเทคโนโลยีการผลิตเพิ่มขึ้นอย่างต่อเนื่อง มีการเปลี่ยนผ่านจากการผลิต อุตสาหกรรมขั้นปฐมโดยการลงทุนต่างชาติในระยะแรก มาเป็นโครงสร้างที่มีการ ใช้เทคโนโลยีที่ซับซ้อนมากขึ้นโดย การร่วมลงทุนของนักลงทุนไทยมีสัดส่วนสูงขึ้น ประเทศไทยกลายเป็นฐาน การส่งออกสินค้าอุตสาหกรรมที่ใช้ เทคโนโลยีขั้นสูงที่สำคัญมากขึ้น เช่นเดียวกับการผลิตสาขาบริการขยายฐาน กว้างขึ้นจากบริการดั้งเดิมในกลุ่ม ท่องเที่ยวโดยมีความเชี่ยวชาญหลากหลายมากขึ้นตามลำดับทั้งในด้าน การเงิน บริการสุขภาพ และอื่นๆ อย่างไรก็ตาม การพัฒนาในภาคเกษตรมีความล่าช้ากว่าในสาขาเศรษฐกิจอื่นๆ ผลิตภาพการผลิตต่ำเนื่องจากการนำเทคโนโลยีเข้า มาใช้สนับสนุนมีน้อย ในขณะที่คุณภาพดินแย่ง มีการใช้ ที่ดินไม่เหมาะสม และการบริหารจัดการน้ำยังไม่เป็นระบบ สาขาเกษตรต้องเผชิญกับความผันผวนของสภาพ ภูมิอากาศและราคาสินค้าโดยไม่มีระบบประกันความเสี่ยงที่ เหมาะสม การให้ความช่วยเหลือโดยรัฐในลักษณะ ของการอุดหนุนโดยไม่ได้ยึดโยงเข้ากับการเพิ่มประสิทธิภาพจึงเป็น ภาระงบประมาณในระดับสูงอย่างต่อเนื่อง

ในด้านสังคม ศักยภาพและระดับคุณภาพชีวิตของคนไทยหลายด้านยังต่ำกว่าเป้าหมายและ ไม่สอดคล้องกับ ทิศทางการพัฒนาเศรษฐกิจและสังคมบนฐานความรู้ ปัญหาสำคัญ เช่น การศึกษาและ การเรียนรู้ของคนไทยยังมี ปัญหาเชิงคุณภาพ เด็กปฐมวัยยังมีพัฒนาการที่ล่าช้ากว่าวัยเพราะครอบครัวไม่มี ความรู้และขาดเวลาในการเลี้ยงดู อย่างเหมาะสม และเด็กวัยเรียนยังมีปัญหาด้านสติปัญญาเพราะคุณภาพ การศึกษาไทยอยู่ในระดับต่ำประกอบกับการ ขาดการฝึกทักษะที่แปลงความรู้สู่ทักษะที่เพียงพอ จึงส่งผลให้วัย แรงงานมีผลิตภาพการผลิตต่ำอีกปัญหาหนึ่งที่ สำคัญและเป็นข้อจำกัดต่อการพัฒนาทุนมนุษย์ของไทยคือการที่คนไทยส่วนใหญ่ยังมีพฤติกรรมและปัจจัยแวดล้อมที่ เสี่ยงต่อการทำลายสุขภาพ จนทำให้ประชากรที่ เจ็บป่วยด้วยโรคไม่ติดต่อเรื้อรังเพิ่มมากขึ้นและเสียชีวิตก่อนวัยอัน ควรจากโรคไม่ติดต่อเนื่องจากมีพฤติกรรม การบริโภคที่ไม่เหมาะสมและขาดการออกกำลังกายอย่างต่อเนื่อง รวมทั้ง ปัจจัยแวดล้อมอื่นๆ ได้แก่ การมี การศึกษาและรายได้น้อยทำให้ขาดความรู้ความเข้าใจและทางเลือกในการดำเนิน ชีวิต อาทิ ความเสี่ยงในการ บริโภคอาหารไม่ปลอดภัย การเผชิญกับปัญหามลพิษในอากาศ และการเสียชีวิตจาก

อุบัติเหตุทางถนน ในขณะเดียวกัน ประเทศไทยก็มีความเสี่ยงจากการเปลี่ยนแปลงโครงสร้างประชากรที่จะ ส่งผลต่อคุณภาพชีวิต ศักยภาพทางเศรษฐกิจ และสภาพทางสังคมในด้านต่างๆ โครงสร้างประชากรไทยได้ เปลี่ยนแปลงเข้าสู่สังคมสูงวัยมากขึ้นตามลำดับและจะเข้าสู่สังคมสูงวัยอย่างสมบูรณ์เมื่อสิ้นสุดแผนพัฒนาฯ ฉบับที่ ๑๒ โดยที่สัดส่วนผู้สูงอายุจะเพิ่มขึ้นเป็นร้อยละ ๑๙.๘ ของจำนวนประชากรทั้งหมด ในขณะที่จำนวน ประชากรวัยแรงงานได้เริ่มลดลงมาตั้งแต่ปี ๒๕๕๘ เป็นต้นมา ส่งผลให้เกิดการขาดแคลนแรงงานในภาวะที่ ผลผลิตแรงงานไทยยังต่ำเนื่องจากปัญหาคุณภาพแรงงาน ความล่าช้าในการพัฒนาเทคโนโลยี และปัญหา การบริหารจัดการจึงเป็นข้อจำกัดในการเพิ่มขีดความสามารถในการแข่งขันและศักยภาพการเจริญเติบโตทาง เศรษฐกิจของประเทศ รวมทั้งการสร้างรายได้และการยกระดับคุณภาพชีวิตของประชาชนด้วย และเมื่อ ประกอบกับคุณภาพคนที่ยังต่ำในทุกช่วงวัยที่จะส่งผลกระทบต่อเนื่องกันก็จะยังเป็นอุปสรรคสำหรับการพัฒนา ประเทศ ตั้งแต่พัฒนาการไม่สมวัยในเด็กปฐมวัย ผลลัพธ์ทางการศึกษาของเด็กวัยเรียนค่อนข้างต่ำการพัฒนา ความรู้และทักษะของแรงงานไม่ตรงกับตลาดงาน ขณะที่ผู้สูงอายุมีปัญหาสุขภาพและมีแนวโน้มอยู่คนเดียวสูงขึ้น รวมทั้งการเคลื่อนไหลของวัฒนธรรมต่างชาติที่เข้ามาในประเทศไทยผ่านสังคมยุคดิจิทัลโดยที่คนไทย จำนวนไม่น้อยยังไม่สามารถคัดกรองและเลือกรับวัฒนธรรมได้อย่างเหมาะสม ส่งผลต่อวิถีค่านิยม ทศนคติ และพฤติกรรมในการดำเนินชีวิต นอกจากนี้ การแก้ไขปัญหาความยากจนและความเหลื่อมล้ำยังต้องเร่งดำเนินการให้บรรลุเป้าหมาย ปัจจุบันความยากจนยังกระจุกตัวหนาแน่นในภาคตะวันออกเฉียงเหนือและภาคเหนือ ในขณะที่ ความแตกต่างของรายได้ระหว่างกลุ่มคนรวยที่สุดกับกลุ่มคนจนที่สุดแตกต่างกันถึง ๓๔.๙ เท่าในปี ๒๕๕๖ สาเหตุพื้นฐานสำคัญมาจากคุณภาพบริการทางสังคมที่เป็นส่วนสำคัญในการพัฒนาคนมีความแตกต่างกันระหว่างในพื้นที่และเมือง โครงสร้างเศรษฐกิจที่ไม่สมดุล การกระจายโอกาสของการพัฒนายังไม่ทั่วถึง และการ เข้าถึงกระบวนการยุติธรรมยังมีความเหลื่อมล้ำ รวมทั้งโอกาสการเข้าถึงข้อมูลข่าวสาร องค์ความรู้ แหล่งทุน และ บริการทางสังคมที่มีคุณภาพสำหรับประชาชนที่อยู่ในพื้นที่ห่างไกลก็มีในวงแคบกว่าซึ่งในอนาคตนั้นมีแนวโน้ม ที่จะมีความเสี่ยงมากขึ้น ท่ามกลางการเปลี่ยนแปลงด้านเทคโนโลยีที่รวดเร็วในทุกด้าน ความเหลื่อมล้ำมีความ รุนแรงมากขึ้น แต่ในด้านการพัฒนาชุมชนซึ่งเป็นจุดเน้นสำคัญมาตลอดช่วง ๓ แผนพัฒนาฯ ที่ผ่านมาส่งผลให้ ชุมชนมีความเข้มแข็งมากขึ้น มีการรวมกลุ่มเชื่อมโยงเป็นเครือข่ายเพื่อทำกิจกรรมทั้งด้านเศรษฐกิจ สังคม และสิ่งแวดล้อม เพื่อแก้ปัญหาและสนองตอบความต้องการของชุมชนได้ดีขึ้น อาทิ ชุมชนจัดการภัยพิบัติ การจัดทำแผนชุมชนที่ครอบคลุมทุกพื้นที่ และบูรณาการเป็นแผนตำบลเพื่อเชื่อมโยงกับแผนขององค์กร ปกครองส่วนท้องถิ่น แผนพัฒนาอำเภอ และแผนพัฒนาจังหวัด และการรวมกันเป็นกลุ่มธุรกิจชุมชนและอาชีพ ร้อยละ ๓๒.๕๑ และองค์กรการเงินร้อยละ ๒๖.๗๗ ขององค์กรทั้งหมด ในด้านทรัพยากรธรรมชาติและสิ่งแวดล้อมนับว่ายังเป็นปัญหาสำคัญของประเทศไทย ทรัพยากรธรรมชาติถูกนำไปใช้ในการพัฒนาจำนวนมากและเกิดความเสื่อมโทรมลงมากอย่างต่อเนื่อง มีปัญหา ความขัดแย้งในการใช้ประโยชน์ทรัพยากรธรรมชาติมากขึ้นทั้งระหว่างรัฐและประชาชน และระหว่างประชาชน ในกลุ่มต่างๆ กันเอง ประกอบกับการจัดการทรัพยากรธรรมชาติและสิ่งแวดล้อมของประเทศมีลักษณะรวมศูนย์ ขาดการเชื่อมโยงกับพื้นที่ ส่งผลกระทบต่อปัญหาต่างๆ ได้แก่ พื้นที่ป่าไม้ลดลง ทรัพยากรดินเสื่อมโทรมทำให้

ความหลากหลายทางชีวภาพถูกคุกคาม ระบบนิเวศชายฝั่งถูกทำลาย และทรัพยากรน้ำยังมีส่วนที่ไม่สามารถจัดสรรได้ตามความต้องการ ปัญหาสิ่งแวดล้อมเพิ่มสูงขึ้นตามการขยายตัวของเศรษฐกิจและชุมชนเมือง โดยมี ปัญหาสำคัญๆ เช่น ปัญหาขยะมูลฝอยยังไม่ได้มีการแก้ไขอย่างมีประสิทธิภาพ การเกิดขยะมูลฝอยเฉลี่ยต่อ คนต่อวันเพิ่มสูงขึ้นเป็น ๑.๑๑ กิโลกรัม/คน/วัน ในปี ๒๕๕๗ ปริมาณขยะสะสมตกค้างเพิ่มสูงขึ้นถึง ๓๐.๘ ล้านตัน ในปี ๒๕๕๗ ขยะอิเล็กทรอนิกส์มีแนวโน้มเพิ่มขึ้นร้อยละ ๑๐ ต่อปี ขณะที่การจัดการของเสียอันตราย จากภาคอุตสาหกรรมสามารถจัดการได้ประมาณร้อยละ ๗๐ นอกจากนั้น ยังมีปัญหามลพิษทางอากาศยังเกิน มาตรฐานหลายแห่ง ในปี ๒๕๕๗ พบสารมลพิษทางอากาศเกินค่ามาตรฐานในหลายพื้นที่ของประเทศและ ที่เป็นปัญหาสำคัญ ได้แก่ ฝุ่นละออง ก๊าซโอโซน และสารอินทรีย์ระเหยง่าย (VOCs) ขณะเดียวกันคุณภาพน้ำที่อยู่ในเกณฑ์ดีมีแนวโน้มลดลง สาเหตุสำคัญ มาจากการชะหน้าดินที่มีปุ๋ยตกค้างจากการเกษตรและการปศุสัตว์ และระบบบำบัดน้ำเสียรวมของชุมชนมีจำนวนไม่เพียงพอ สำหรับปริมาณการปล่อยก๊าซเรือนกระจกยังมี แนวโน้มเพิ่มขึ้นอย่างต่อเนื่องแม้ว่าอัตราการขยายตัวจะลดลง

เป็นร้อยละ ๓.๓ ต่อปีเนื่องจากมาตรการการลด ก๊าซเรือนกระจกต่างๆ และการกักเก็บก๊าซเรือนกระจกในภาคป่าไม้ และการใช้ประโยชน์ที่ดินมีแนวโน้มเพิ่ม มากขึ้น ส่งผลให้เพิ่มการดูดกลับและช่วยลดปริมาณการปล่อยก๊าซเรือน กระจกโดยรวมของประเทศ นอกจากนี้ สภาพภูมิอากาศที่มีการเปลี่ยนแปลงผันผวนมากขึ้น ประเทศไทยต้องประสบ กับภัยพิบัติทางธรรมชาติโดยเฉพาะ อุทกภัยและภัยแล้งที่มีความรุนแรงมากขึ้น ซึ่งส่งผลกระทบต่อภาคเศรษฐกิจ ภายในประเทศและห่วงโซ่การผลิต ทั้งภายในประเทศและของโลกในระดับที่รุนแรงกว่าในอดีตมาก การแพร่กระจาย ของหมอกควันก็เป็นปัญหา รุนแรงขึ้นกระทบสุขภาพอนามัยของประชาชนและการดำเนินธุรกิจด้านการท่องเที่ยวใน บางช่วงเวลา ซึ่งมี สาเหตุจากการเผาป่าเพื่อทำการเกษตรในพื้นที่ป่าไม้และการเผาป่าเพื่อการเก็บเกี่ยวผลผลิตใน พื้นที่เกษตร ทั้งในประเทศและในประเทศเพื่อนบ้านที่มีอาณาเขตติดต่อกัน และปัญหาการทำประมงผิดกฎหมาย

ภายใต้ประเด็นข้อจำกัดและความท้าทายดังกล่าวทั้งโครงสร้างเศรษฐกิจและสังคมไทยที่เป็น จุดอ่อนและการ บริหารจัดการที่ขาดประสิทธิภาพและความโปร่งใสดังกล่าว จะส่งผลให้ประเทศไทยยังคง เผชิญกับแรงกดดันและ ความเสี่ยงมากขึ้นภายใต้สถานการณ์ที่กระแสโลกาภิวัตน์เข้มข้นขึ้น เป็นโลก ไร้พรมแดนอย่างแท้จริง โดยที่การ เคลื่อนย้ายของผู้คน สินค้าและบริการ เงินทุน องค์ความรู้ เทคโนโลยี ข้อมูล และข่าวสารต่างๆ เป็นไปอย่างเสรี ส่งผล ให้การแข่งขันในตลาดโลกรุนแรงขึ้นตามลำดับ โดยมีการรวมตัวด้าน เศรษฐกิจของกลุ่มต่างๆ ในโลกมีความเข้มข้นขึ้น มีการเร่งพัฒนาวิทยาศาสตร์ เทคโนโลยีใหม่ และนวัตกรรม เพิ่มขึ้นและส่งผลให้ผลิตภาพในหลายๆ ประเทศเพิ่มขึ้น เร็วกว่าของประเทศไทย ประเทศเศรษฐกิจใหม่หลาย ประเทศมีขีดความสามารถในการแข่งขันมากขึ้น เช่น จีน อินเดีย ละตินอเมริกา และเวียดนามซึ่งแรงงานมี ราคาถูกและใช้มาตรการอื่นประกอบในการดึงดูดการลงทุนจาก ต่างประเทศได้เพิ่มขึ้น จึงสามารถแข่งขันใน ตลาดสินค้าอุตสาหกรรมระดับกลางๆ ได้มากขึ้น ในขณะที่สถานการณ์ เศรษฐกิจและการเมืองโลกก็มีความ ผันผวนง่ายขึ้น วิกฤตเศรษฐกิจโลกและในภูมิภาคต่างๆ ของโลกเกิดบ่อยครั้งขึ้น นอกจากนั้น ในอีกด้านหนึ่ง การเปลี่ยนแปลงภูมิทัศน์ของโลกและแรงขับเคลื่อนของเทคโนโลยีสมัยใหม่รวมทั้งความ เชื่อมโยงอย่างใกล้ชิด ของสังคมโลกได้ทำให้เกิดภัยคุกคามและความเสี่ยงด้านอื่นๆ ที่ซับซ้อนขึ้น อาทิ การก่อการร้าย โรคระบาด เครือข่ายยาเสพติดข้ามชาติ และการก่อการร้าย อาชญากรรมข้ามชาติมีหลากหลายรูปแบบและวิธีการ ที่ ซับซ้อนมากขึ้น เพราะมีการเชื่อมโยงในภูมิภาคและพัฒนาการสื่อสารด้วยเทคโนโลยีที่ทันสมัย อาทิ ค่ายาเสพติดข้าม ชาติ ปัญหาแรงงานต่างด้าว ค้ามนุษย์ข้ามชาติ ลักลอบเข้าเมือง ใช้แรงงานเด็กและค้าประเวณี และฟอก เงินขณะที่ การเปลี่ยนแปลงภูมิอากาศโลกก็มีความผันผวนรุนแรงขึ้นซึ่งล้วนแล้วเป็นความเสี่ยงในการดำรงชีวิต ของประชาชน การบริหารจัดการทางธุรกิจ และการบริหารราชการแผ่นดินของภาครัฐ ในขณะที่เดียวกันความ เสี่ยงและข้อจำกัดที่เกิด จากสภาพภูมิอากาศผันผวนรุนแรงต่อการดำเนินธุรกิจและการดำเนินชีวิตของผู้คนก็ เพิ่มขึ้น กฎเกณฑ์และ กฎระเบียบของสังคมโลกจึงมีความเข้มงวดมากขึ้นทั้งในเรื่องการปลดปล่อยมลพิษ สิทธิ มนุษยชน และกฎระเบียบ ทางการเงิน

เงื่อนไขและสภาพแวดล้อมในด้านต่างๆ ทั้งภายในและภายนอกประเทศดังกล่าวจะเป็น แรงกดดันให้ประเทศ ไทยต้องปรับตัวและมีการบริหารความเสี่ยงอย่างชาญฉลาดมากขึ้น โดยที่การปรับตัว จะต้องหยั่งรากลึกไปถึงการ เปลี่ยนแปลงในเชิงโครงสร้างเพื่อแก้จุดอ่อนและควบคู่กับการสร้างกลไกเชิงรุก ให้จุดแข็งของประเทศเป็นประโยชน์ สูงสุดแก่ประชาชนส่วนใหญ่ของประเทศ หากไม่สามารถแก้ปัญหาและ ปฏิรูปให้สัมฤทธิ์ผลได้ในระยะ ๔ - ๕ ปีต่อ จากนี้ไป ประเทศไทยจะสูญเสียความสามารถในการแข่งขัน รายได้ เฉลี่ยของประชาชนจะไม่สามารถยกระดับให้ดีขึ้น ได้ คุณภาพคนโดยเฉลี่ยจะยังต่ำและปัญหาความเหลื่อมล้ำจะรุนแรงขึ้น รวมทั้งทรัพยากรจะร่อยหรอเสื่อมโทรมลงไป อีก ในที่สุดการพัฒนาประเทศจะไม่สามารถยั่งยืน ไปได้ในระยะยาว และไม่สามารถบรรลุเป้าหมายการเป็นประเทศที่ พัฒนาแล้วภายในปี ๒๕๓๙ ซึ่งเป็นอนาคต ประเทศไทยที่กำหนดไว้ภายใต้ยุทธศาสตร์ชาติ ๒๐ ปี ดังนั้น ช่วงเวลา ๕ ปีของแผนพัฒนาเศรษฐกิจและสังคม แห่งชาติฉบับที่ ๑๒ จึงเป็นช่วงเวลาสำคัญที่ประเทศไทยต้องปฏิรูปและ ปรับเปลี่ยนอย่างเป็นระบบครั้งใหญ่ เพื่อให้โครงสร้างทางเศรษฐกิจและสังคมของประเทศเหมาะสมกับภูมิทัศน์ใหม่ ของโลก ยืดหยุ่นปรับตัวได้เร็ว สามารถรับมือกับความเสี่ยงและภัยคุกคามแบบใหม่ได้และสามารถอาศัยโอกาสจาก

การเปลี่ยนแปลงบริบทโลก มาสร้างประโยชน์สุขให้กับคนในชาติได้ไม่ว่าจะเป็นการปรับโครงสร้างเศรษฐกิจและสังคม การลงทุนเพื่อ พัฒนาโครงสร้างพื้นฐาน การพัฒนาทรัพยากรมนุษย์ การปรับเปลี่ยนค่านิยมและวัฒนธรรม การดำรงชีวิต การทำงาน การเรียนรู้การมีระเบียบวินัย และการมีความรับผิดชอบ ซึ่งจำเป็นอย่างยิ่งที่จะต้องอาศัย ความร่วมมือจากทุกภาคส่วนในการดำเนินการร่วมกันอย่างเป็นเอกภาพ มีการจัดลำดับความสำคัญและแบ่ง หน้าที่รับผิดชอบอย่างชัดเจนของผู้ที่เกี่ยวข้องกับประเด็นปัญหานั้นๆ ซึ่งการดำเนินการดังกล่าวจะต้องให้ ความสำคัญของ ความเชื่อมโยงของยุทธศาสตร์การพัฒนาทุกระดับอย่างสอดคล้องกัน มีระบบงบประมาณ ที่มุ่งเน้นการบูรณาการ การพัฒนา การพัฒนาในระดับพื้นที่ และการพัฒนาที่ต่อเนื่อง มีการลงทุนเพื่อการวิจัย และพัฒนารวมถึงการลงทุนเพื่อ การพัฒนาทุนมนุษย์เพิ่มขึ้น ในขณะเดียวกันก็ต้องมีตัวชี้วัดภายใต้ระบบ ติดตามประเมินผลที่สนองตอบต่อประเด็น การพัฒนาได้อย่างแท้จริง ๒.๒ จุดเน้นและประเด็นพัฒนาหลักในช่วงแผนพัฒนาเศรษฐกิจและสังคมฉบับที่ ๑๒ ภายใต้เงื่อนไขและสภาพแวดล้อมของการพัฒนาดังกล่าว ในช่วง ๕ ปีต่อจากนี้ไป ประเทศไทยมีความจำเป็นต้อง ปรับเปลี่ยนครั้งใหญ่ โดยจะต้องปฏิรูปและปรับเปลี่ยนเพื่อแก้ปัญหารากฐานสำคัญ ที่เป็นจุดอ่อนและข้อจำกัดของ ประเทศที่สั่งสมมานาน ในขณะเดียวกันก็ดำเนินยุทธศาสตร์เชิงรุกเพื่อที่จะใช้ ประโยชน์จากจุดแข็งและจุดเด่นของ ประเทศให้เกิดผลต่อการพัฒนาประเทศอย่างเต็มที่ จำเป็นต้องวางระบบ การบริหารจัดการความเสี่ยงและการสร้าง ระบบภูมิคุ้มกันที่เหมาะสม รวมทั้งวางรากฐานที่แข็งแกร่งสำหรับ การพัฒนาในระยะยาว ทั้งนี้จุดเน้นและประเด็น หลักที่เป็นหัวใจของแผนพัฒนาฯ ฉบับที่ ๑๒ นั้น ให้ความสำคัญกับประเด็นร่วมและประเด็นบูรณาการสำคัญที่ต้อง นำมาประกอบการพิจารณาการจัดสรร งบประมาณและการถ่ายทอดลงในรายละเอียดสำหรับการติดตามประเมินผล การปฏิบัติเพื่อให้การแปลงแผน ไปสู่การปฏิบัติเกิดผลสัมฤทธิ์ได้อย่างจริงจัง ดังนี้ ๒.๒.๑ การพัฒนานวัตกรรมและ การนำมาใช้เป็นปัจจัยขับเคลื่อนการพัฒนาในทุกมิติ เพื่อยกระดับศักยภาพของประเทศในทุกด้าน โดยที่ในช่วงต่อจาก นี้ไปจะมุ่งเน้นการน าความคิดสร้างสรรค์ และการพัฒนานวัตกรรมเพื่อทำให้เกิดสิ่งใหม่ที่มีมูลค่าเพิ่มทางเศรษฐกิจทั้ง ในเรื่องกระบวนการผลิตและ รูปแบบผลิตภัณฑ์และบริการใหม่ๆ การเปลี่ยนแปลงเทคโนโลยี และรูปแบบการดำเนิน ธุรกิจ รวมทั้งวิถีชีวิต ของผู้คนในสังคมทั้งที่เป็นการเปลี่ยนแปลงอย่างถาวรและค่อยๆ และการพัฒนาต่อยอด นวัตกรรมจะช่วยเพิ่ม ประสิทธิภาพและส่งเสริมขีดความสามารถของมนุษย์ซึ่งจะส่งผลให้ผลิตภาพการผลิตสูงขึ้น ช่วย ขยายฐาน รายได้จากผลิตภัณฑ์และบริการใหม่ๆ และช่วยลดต้นทุน ทั้งนี้ท่ามกลางการแข่งขันในตลาดโลกที่สูงขึ้น และ การแข่งขันจากประเทศที่มีค่าแรงต่ำกว่าแผนพัฒนาฯ ฉบับที่ ๑๒ จะมุ่งเน้นการสร้างนวัตกรรม ไม่ว่าจะ เป็น นวัตกรรมในผลิตภัณฑ์หรือด้านกระบวนการผลิตเพื่อใช้ประโยชน์ในการเพิ่มมูลค่าผลิตภัณฑ์และบริการ โดยให้ความสำคัญ ทั้งกับผลิตภัณฑ์ที่ใช้เทคโนโลยีแบบซับซ้อน และ/หรือการใช้นวัตกรรมสำหรับการพัฒนา สินค้าและบริการทั้ง ในระดับพื้นฐานจนถึงระดับสูงซึ่งมีผลต่อคุณภาพชีวิตและความเป็นอยู่ของประชาชนในวง กว้าง อาทิ การเพิ่มมูลค่า ผลผลิตจากการปรับเปลี่ยนตำแหน่งในสายการผลิตไปทำกิจกรรมอื่นๆ ที่ให้มูลค่าเพิ่ม สูงกว่าโดยจะให้ความสำคัญกับ การย้อนกลับไปเริ่มทำกิจกรรมอื่นในห่วงโซ่มูลค่าที่มีมูลค่าเพิ่มสูงมากขึ้น เช่น ในขั้นตอนของการพัฒนาหรือออกแบบ สินค้า การวิจัยและพัฒนา และการสร้างนวัตกรรมใหม่ๆ รวมถึงการก้าว ไปข้างหน้าเพื่อทำกิจกรรมประเภท การพัฒนาตลาด โลจิสติกส์ และการสร้างตราสินค้า ซึ่งเป็นกิจกรรมที่ให้ มูลค่าเพิ่มสูงกว่าในขั้นตอนการผลิตและการ ประกอบสินค้าที่ให้มูลค่าเพิ่มต่ำที่สุด

ทั้งนี้โดยมีแนวทางหลักในการผลักดันการพัฒนานวัตกรรมและการนำมาใช้ คือ การกำหนด วาระการวิจัย แห่งชาติ (National Research Agenda) ให้มีจุดเน้นที่ชัดเจน เฉพาะเจาะจง และสอดคล้องกับ สาขาเป้าหมายการพัฒนาประเทศ และการใช้กลยุทธ์ด้านนวัตกรรมบูรณาการ โดยส่งเสริมความร่วมมือและ การเป็นหุ้นส่วนของทุกฝ่าย ทั้งภาครัฐ ภาคการศึกษา ภาคเอกชนในทุกสาขาการผลิตและบริการ รวมทั้งชุมชน ในการสร้างสภาพแวดล้อมและ องค์ประกอบของระบบการวิจัยและการพัฒนานวัตกรรมให้เข้มแข็ง และต้องบูรณาการการวิจัยและพัฒนากับการ นำไปใช้ประโยชน์ในเชิงพาณิชย์และการพัฒนานวัตกรรม โดยต้อง กำหนดวาระการวิจัยของประเทศที่สอดคล้องกับ สาขาเป้าหมายหรือประเด็นการพัฒนาทางสังคมที่สำคัญ ซึ่งเป็นความต้องการของตลาดและสังคม และภาคเอกชน จะต้องเป็นผู้มีส่วนร่วมที่เข้มแข็งในทุกขั้นตอนตั้งแต่ กระบวนการวิจัย การพัฒนา การน าผลการวิจัยและการพัฒนา

ไปใช้ประโยชน์ในเชิงพาณิชย์ และการพัฒนา นวัตกรรม โดยการสนับสนุนด้านเงินทุนเพื่อการวิจัย องค์ความรู้และความเชี่ยวชาญเฉพาะด้าน และแนวคิด และทรัพยากรอื่นๆ ที่จำเป็น ขณะเดียวกันก็คำนึงถึงการใช้นวัตกรรมในการตอบโจทย์การพัฒนาที่เป็นมิตร ต่อสิ่งแวดล้อม การสนับสนุนชุมชนในการใช้ความคิดสร้างสรรค์ใหม่ๆ และการสร้างสังคมคุณภาพ

๒.๒.๒ การเตรียมความพร้อมของประเทศในด้านการพัฒนาวิทยาศาสตร์และเทคโนโลยี และนวัตกรรม โดยเฉพาะอย่างยิ่งในช่วง ๕ ปีนี้ต้องมุ่งเน้นในเรื่องสำคัญ ดังนี้

๑) การสนับสนุนการวิจัยพัฒนา การดัดแปลงและต่อยอดการพัฒนาเทคโนโลยี ยุทธศาสตร์ที่มีความสำคัญ เพื่อสร้างความเข้มแข็งให้กับสาขาการผลิตและบริการเดิมและต่อยอดไปสู่ความเป็น อัจฉริยะโดยใช้เทคโนโลยีขั้นสูง และการผสมผสานเทคโนโลยีอาทิ กลุ่มอาหาร เกษตร และเทคโนโลยีชีวภาพ กลุ่มสาธารณสุข สุขภาพ และเทคโนโลยีทางการแพทย์ กลุ่มเครื่องมืออุปกรณ์อัจฉริยะ หุ่นยนต์ และระบบ เครื่องกลที่ใช้ระบบอิเล็กทรอนิกส์ ควบคุม กลุ่มดิจิทัล เทคโนโลยีอินเทอร์เน็ตที่เชื่อมต่อและบังคับอุปกรณ์ต่างๆ ปัญญาประดิษฐ์และเทคโนโลยีสมองกลฝังตัว และกลุ่มอุตสาหกรรมสร้างสรรค์ วัฒนธรรม และบริการที่มีมูลค่าสูง

๒) การพัฒนาผู้ประกอบการให้เป็นผู้ประกอบการทางเทคโนโลยี(Technopreneur) รวมทั้งเชื่อมโยงระหว่างภาคการผลิตที่เป็นกลุ่มใหญ่ของประเทศ ได้แก่ เกษตรกรรายย่อย วิชาหกิจชุมชน และวิชาหกิจขนาดกลางและขนาดย่อม กับสถาบันวิจัย สถาบันการศึกษา เพื่อให้สามารถเข้าถึงและ น าผลงานวิจัยพร้อมใช้มาต่อยอดใช้ประโยชน์ในเชิงพาณิชย์ โดยดำเนินการควบคู่กับการส่งเสริมสังคม ผู้ประกอบการที่ผลิตได้ขายเป็น ๓) การพัฒนาและยกระดับโครงสร้างพื้นฐานที่มีอยู่ให้ตอบสนองการเปลี่ยนแปลง เทคโนโลยีแบบก้าวกระโดด โดยเฉพาะอย่างยิ่งการเร่งสร้างและพัฒนาบุคลากรวิจัยในสาขา STEM (Science, Technology, Engineering, and Mathematics) และส่งเสริมห้องปฏิบัติการวิจัยของภาคเอกชนที่ได้ มาตรฐานและในแขนงวิทยาศาสตร์และเทคโนโลยีใหม่ๆ ที่มีความสำคัญต่อการพัฒนาศักยภาพในการสร้าง นวัตกรรมของประเทศในอนาคต เช่น สาขาวิทยาการรับรู้ ชีววิทยาเชิงสังเคราะห์ เซลล์ต้นกำเนิด เป็นต้น

๓) การพัฒนาและยกระดับโครงสร้างพื้นฐานที่มีอยู่ให้ตอบสนองการเปลี่ยนแปลงเทคโนโลยีแบบก้าวกระโดด โดยเฉพาะอย่างยิ่งการเร่งสร้างและพัฒนาบุคลากรวิจัยในสาขา STEM (Science, Technology, Engineering, and Mathematics) และส่งเสริมห้องปฏิบัติการวิจัยของภาคเอกชนที่ได้มาตรฐานและในแขนงวิทยาศาสตร์และเทคโนโลยีใหม่ๆ ที่มีความสำคัญต่อการพัฒนาศักยภาพในการสร้างนวัตกรรมของประเทศในอนาคต เช่น สาขาวิทยาการรับรู้ ชีววิทยาเชิงสังเคราะห์ เซลล์ต้นกำเนิด เป็นต้น

๔) การสนับสนุนการดำเนินงานอย่างเป็นเครือข่ายระหว่างสถาบันวิจัย สถาบันการศึกษา ภาครัฐ ภาคเอกชน และภาคประชาชน/ชุมชน เพื่อร่วมพัฒนานวัตกรรมทางสังคมให้เป็นกลไกในการลดความเหลื่อมล้ำและยกระดับคุณภาพชีวิตของผู้สูงอายุและผู้ด้อยโอกาส อาทิ เทคโนโลยีเพื่อผู้สูงอายุอุปกรณ์ช่วยผู้พิการ

๕) การปรับกลไกระบบวิจัยและพัฒนาของประเทศทั้งระบบทั้งกลไกการให้ทุนวิจัยการสร้างเครือข่ายวิจัย กระบวนการวิจัย การนางานวิจัยไปใช้ประโยชน์ รวมทั้งการประเมินผลโครงการวิจัยโดยต้องมุ่งเน้นการประสานพลัง และศักยภาพของนักวิจัยในสาขาต่างๆ เพื่อตอบสนองต่อความต้องการของภาคเอกชนในการยกระดับศักยภาพทางเทคโนโลยีได้อย่างแท้จริงและมีประสิทธิภาพ

เป้าหมายและแนวทางการพัฒนาในช่วงแผนพัฒนาฯ ฉบับที่ ๑๒

เป้าหมายการพัฒนา แผนพัฒนาฯ ฉบับที่ ๑๒ กำหนดเป้าหมายด้านต่างๆ ในช่วงเวลา ๕ ปี โดยคำนึงถึงการดำเนินการต่อยอดไปสู่แผนพัฒนาฯ ฉบับที่ ๑๓ ๑๔ และ ๑๕ เพื่อให้เกิดผลสัมฤทธิ์ตามเป้าหมายยุทธศาสตร์ชาติ ๒๐ ปี และในขณะเดียวกันแผนพัฒนาฯ ฉบับนี้จัดทำเป้าหมายและตัวชี้วัดในรายละเอียดมากกว่าในแผนพัฒนาฯ ที่ผ่าน

มาเพื่อให้กำกับและเชื่อมโยงกับการกำหนดเป้าหมายในแผนระดับรองและแผนปฏิบัติการต่างๆ ได้ชัดเจนขึ้น โดยการ จัดสรรงบประมาณและแผนปฏิบัติการต่างๆ ต้องแสดงให้เห็นถึงการเชื่อมโยงจากเป้าหมายที่เป็นผลสัมฤทธิ์ ผลลัพธ์ หลักๆ กับผลผลิตในระดับแผนงานและโครงการได้ โดยเฉพาะอย่างยิ่งในแต่ละกลุ่มบูรณาการของการจัดสรร งบประมาณ รวมถึงความเชื่อมโยงถึงตัวชี้วัดผลการดำเนินงานของภาครัฐ ทั้งนี้ แผนพัฒนาฯ ฉบับที่ ๑๒ ได้ ตั้งเป้าหมายในมิติหลักๆ ประกอบด้วย

(๑) คนไทยที่มีคุณลักษณะเป็นคนไทยที่สมบูรณ์ มีวินัย มีทัศนคติและพฤติกรรมตามบรรทัดฐานที่ดีของ สังคม มีความเป็นพลเมืองตื่นรู้ มีความสามารถในการปรับตัวได้อย่างรู้เท่าทันสถานการณ์ มีความรับผิดชอบและทำ ประโยชน์ต่อส่วนร่วม มีสุขภาพกายและใจที่ดี มีความเจริญงอกงามทางจิตวิญญาณ มีวิถีชีวิตที่พอเพียงมีความเป็น ไทย

(๒) การลดความเหลื่อมล้ำทางด้านรายได้และความยากจน การเข้าถึงบริการทางสังคมที่มีคุณภาพอย่าง ทัวถึง กลุ่มที่มีรายได้ต่ำสุดร้อยละ ๔๐ มีรายได้เพิ่มขึ้นอย่างน้อยร้อยละ ๑๕

(๓) ระบบเศรษฐกิจมีความเข้มแข็งและแข่งขันได้ โครงสร้างเศรษฐกิจปรับสู่เศรษฐกิจฐานบริการและ ดิจิทัลมีผู้ประกอบการรุ่นใหม่และเป็นสังคมผู้ประกอบการ และมีผู้ประกอบการขนาดกลางและขนาดเล็กที่เข้มแข็ง สามารถใช้นวัตกรรมและเทคโนโลยีดิจิทัลในการสร้างสรรค์คุณค่าสินค้าและบริการ รวมทั้งมีระบบการผลิตและ ให้บริการจากฐานรายได้เดิมที่มีมูลค่าเพิ่มสูงขึ้น และเศรษฐกิจไทยมีเสถียรภาพและมีอัตราการขยายตัวเฉลี่ยร้อยละ ๕ ต่อปีเพื่อให้บรรลุเป้าหมายการเป็นประเทศที่มีรายได้สูงภายในปี ๒๕๗๙

(๔) ทูทางธรรมชาติและคุณภาพสิ่งแวดล้อมสามารถสนับสนุนการเติบโตที่เป็นมิตรกับสิ่งแวดล้อม มี ความมั่นคงอาหาร พลังงาน และน้ำ โดยเพิ่มพื้นที่ป่าไม้ให้ได้ร้อยละ ๔๐ ของพื้นที่ประเทศเพื่อรักษาความสมดุลของ ระบบนิเวศ ลดการปล่อยก๊าซเรือนกระจกในภาคพลังงานและขนส่งไม่น้อยกว่าร้อยละ ๗ ภายในปี ๒๕๖๓ เทียบกับ การปล่อยในกรณีปกติ มีปริมาณหรือสัดส่วนของขยะมูลฝอยที่ได้รับการจัดการ อย่างถูกหลักสุขาภิบาลเพิ่มขึ้น และ รักษาคุณภาพน้ำและคุณภาพอากาศในพื้นที่วิกฤตอยู่ในเกณฑ์มาตรฐาน

(๕) มีความมั่นคงในเอกราชและอธิปไตย สังคมปลอดภัย สามัคคี สร้างภาพลักษณ์ดี และเพิ่มความ เชื่อมั่นของนานาชาติต่อประเทศไทย ความขัดแย้งทางอุดมการณ์และความคิดในสังคมลดลง ปัญหาอาชญากรรม ลดลงประเทศไทยมีส่วนร่วมในการกำหนดบรรทัดฐานระหว่างประเทศ

(๖) มีระบบบริหารจัดการภาครัฐที่มีประสิทธิภาพ ทันสมัย โปร่งใส ตรวจสอบได้ กระจายอำนาจและมี ส่วนร่วมจากประชาชน บทบาทภาครัฐในการให้บริการซึ่งภาคเอกชนดำเนินการแทนได้ดีกว่าลดลง เพิ่มการใช้ระบบ ดิจิทัลในการให้บริการ ปัญหาคอร์รัปชันลดลง และการบริหารจัดการขององค์กรปกครองส่วนท้องถิ่นมีอิสระขึ้น เป้าหมายทั้ง ๖ กลุ่มหลักภายใต้แผนพัฒนาฯ ฉบับที่ ๑๒ สะท้อนถึงเป้าหมายการขับเคลื่อนการพัฒนาตามวาระการ พัฒนาที่ยั่งยืน(Sustainable Development Goals: SDGs) และเป้าหมายในระยะยาวภายใต้ยุทธศาสตร์ชาติที่ต้อง บรรลุภายในระยะเวลา ๒๐ ปี

วัตถุประสงค์และเป้าหมายการพัฒนาในช่วงแผนพัฒนาฯ ฉบับที่ ๑๒

แผนพัฒนาฯ ฉบับที่ ๑๒ เป็นแผนพัฒนาประเทศในระยะ ๕ ปี (พ.ศ. ๒๕๖๐-๒๕๖๔) ซึ่งแปลงยุทธศาสตร์ ชาติระยะ ๒๐ ปี (พ.ศ. ๒๕๖๐ - ๒๕๗๙) สู่การปฏิบัติอย่างเป็นรูปธรรม ดังนั้น ทิศทางการพัฒนาของแผนพัฒนาฯ ฉบับที่ ๑๒ จึงมุ่งเตรียมความพร้อมและวางรากฐานในการยกระดับประเทศไทยให้เป็นประเทศที่พัฒนาแล้ว มีความ มั่นคง มั่งคั่ง ยั่งยืน ด้วยการพัฒนาตามปรัชญาของเศรษฐกิจพอเพียง โดยมีกรอบวิสัยทัศน์และเป้าหมายอนาคต ประเทศไทยในปี ๒๕๗๙ ซึ่งกำหนดไว้ในยุทธศาสตร์ชาติระยะ ๒๐ ปี เป็นกรอบที่แผนพัฒนาฯ ฉบับที่ ๑๒ มุ่ง

ตอบสนองวัตถุประสงค์และเป้าหมายการพัฒนาที่กำหนดภายใต้ระยะเวลา ๕ ปี ต่อจากนี้ไปพิจารณาจากการประเมินสภาพแวดล้อมการพัฒนาทั้งจากภายนอกและภายในประเทศที่บ่งชี้ถึงจุดแข็งและจุดอ่อนของประเทศ และการสะท้อนถึงโอกาสและความเสี่ยงในการที่จะผลักดันขับเคลื่อนให้การพัฒนาในด้านต่างๆ บรรลุผลได้ในระยะเวลา ๕ ปีแรกของยุทธศาสตร์ชาติระยะ ๒๐ ปี ทั้งนี้โดยได้คำนึงถึงการต่อยอดให้เกิดผลสัมฤทธิ์อย่างต่อเนื่องภายใต้แผนพัฒนาฯ ฉบับต่อๆ ไป ดังนั้น การพัฒนาประเทศในระยะแผนพัฒนาฯ ฉบับที่ ๑๒ จึงกำหนดวัตถุประสงค์และเป้าหมายรวมของการพัฒนาได้ ดังนี้

๑. วัตถุประสงค์

๑.๑ เพื่อวางรากฐานให้คนไทยเป็นคนที่สมบูรณ์ มีคุณธรรมจริยธรรม มีระเบียบวินัยค่านิยมที่ดี มีจิตสาธารณะ และมีความสุข โดยมีสุขภาพและสุขภาพที่ดี ครอบครัวอบอุ่น ตลอดจนเป็นคนเก่งที่มีทักษะความรู้ความสามารถและพัฒนาตนเองได้ต่อเนื่องตลอดชีวิต

๑.๒ เพื่อให้คนไทยมีความมั่นคงทางเศรษฐกิจและสังคม ได้รับความเป็นธรรมในการเข้าถึงทรัพยากรและบริการทางสังคมที่มีคุณภาพ ผู้ด้อยโอกาสได้รับการพัฒนาศักยภาพ รวมทั้งชุมชนมีความเข้มแข็งพึ่งพาตนเองได้

๑.๓ เพื่อให้เศรษฐกิจเข้มแข็ง แข่งขันได้ มีเสถียรภาพ และมีความยั่งยืน สร้างความเข้มแข็งของฐานการผลิตและบริการเดิมและขยายฐานใหม่โดยการใช้นวัตกรรมที่เข้มข้นมากขึ้น สร้างความเข้มแข็งของเศรษฐกิจฐานราก และสร้างความมั่นคงทางพลังงาน อาหาร และน้ำ

๑.๔ เพื่อรักษาและฟื้นฟูทรัพยากรธรรมชาติและคุณภาพสิ่งแวดล้อมให้สามารถสนับสนุนการเติบโตที่เป็นมิตรกับสิ่งแวดล้อมและการมีคุณภาพชีวิตที่ดีของประชาชน

๑.๕ เพื่อให้การบริหารราชการแผ่นดินมีประสิทธิภาพ โปร่งใส ทันทสมัย และมีการทำงานเชิงบูรณาการของภาคีการพัฒนา

๑.๖ เพื่อให้มีการกระจายความเจริญไปสู่ภูมิภาคโดยการพัฒนาภาคและเมืองเพื่อรองรับการพัฒนาระดับฐานการผลิตและบริการเดิมและขยายฐานการผลิตและบริการใหม่

๑.๗ เพื่อผลักดันให้ประเทศไทยมีความเชื่อมโยง (Connectivity) กับประเทศต่างๆ ทั้งในระดับอนุภูมิภาค ภูมิภาค และนานาชาติได้อย่างสมบูรณ์และมีประสิทธิภาพ รวมทั้งให้ประเทศไทยมีบทบาทและสร้างสรรค์ในด้านการค้า การบริการและการลงทุนภายใต้กรอบความร่วมมือต่างๆ ทั้งในระดับอนุภูมิภาค ภูมิภาค และโลก

๒. เป้าหมายรวม

เพื่อให้เป็นไปตามวัตถุประสงค์ดังกล่าว ได้กำหนดเป้าหมายรวมการพัฒนาของแผนพัฒนาฯ ฉบับที่ ๑๒ ประกอบด้วย

๒.๑ คนไทยมีคุณลักษณะเป็นคนไทยที่สมบูรณ์ มีวินัย มีทัศนคติและพฤติกรรมตามบรรทัดฐานที่ดีของสังคม มีความเป็นพลเมืองตื่นรู้ มีความสามารถในการปรับตัวได้อย่างรู้เท่าทันสถานการณ์ มีความรับผิดชอบและทำประโยชน์ต่อส่วนรวม มีสุขภาพกายและใจที่ดี มีความเจริญงอกงามทางจิตวิญญาณมีวิถีชีวิตที่พอเพียงและมีความเป็นไทย

๒.๒ ความเหลื่อมล้ำทางด้านรายได้และความยากจนลดลง เศรษฐกิจฐานรากมีความเข้มแข็งประชาชนทุกคนมีโอกาสในการเข้าถึงทรัพยากร การประกอบอาชีพ และบริการทางสังคมที่มีคุณภาพอย่างทั่วถึงและเป็นธรรม กลุ่มที่มีรายได้ต่ำสุดร้อยละ ๔๐ มีรายได้เพิ่มขึ้นอย่างน้อยร้อยละ ๑๕

๒.๓ ระบบเศรษฐกิจมีความเข้มแข็งและแข่งขันได้ โครงสร้างเศรษฐกิจปรับสู่เศรษฐกิจฐานบริการและดิจิทัล มีผู้ประกอบการรุ่นใหม่และเป็นสังคมผู้ประกอบการ ผู้ประกอบการขนาดกลางและขนาดเล็กที่เข้มแข็งสามารถ

ใช้นวัตกรรมและเทคโนโลยีดิจิทัลในการสร้างสรรค์คุณค่าสินค้าและบริการมีระบบการผลิตและให้บริการจากฐานรายได้เดิมที่มีมูลค่าเพิ่มสูงขึ้น และมีการลงทุนในการผลิตและบริการฐานความรู้ขั้นสูงใหม่ๆ ที่เป็นมิตรกับสิ่งแวดล้อมและชุมชน รวมทั้งกระจายฐานการผลิตและการให้บริการสู่ภูมิภาคเพื่อลดความเหลื่อมล้ำ โดยเศรษฐกิจไทยมีเสถียรภาพและมีอัตราการขยายตัวเฉลี่ยร้อยละ ๕ ต่อปีและมีปัจจัยสนับสนุน อาทิ ระบบโลจิสติกส์ พลังงาน และการลงทุนวิจัยและพัฒนาที่เอื้อต่อการขยายตัวของภาคการผลิตและบริการ

๒.๔ **ทุนทางธรรมชาติและคุณภาพสิ่งแวดล้อมสามารถสนับสนุนการเติบโตที่เป็นมิตรกับสิ่งแวดล้อม มีความมั่นคงทางอาหาร พลังงาน และน้ำ** โดยเพิ่มพื้นที่ป่าไม้ให้ได้ร้อยละ ๔๐ ของพื้นที่ประเทศเพื่อรักษาความสมดุลของระบบนิเวศ ลดการปล่อยก๊าซเรือนกระจกในภาคพลังงานและขนส่งไม่น้อยกว่าร้อยละ ๗ ภายในปี ๒๕๖๓ เทียบกับการปล่อยในกรณีปกติ มีปริมาณหรือสัดส่วนของขยะมูลฝอยที่ได้รับการจัดการอย่างถูกหลักสุขาภิบาลเพิ่มขึ้น และรักษาคุณภาพน้ำและคุณภาพอากาศในพื้นที่วิกฤตให้อยู่ในเกณฑ์มาตรฐาน

๒.๕ **มีความมั่นคงในเอกราชและอธิปไตย สังคมปลอดภัย สามัคคี สร้างภาพลักษณ์ดี และเพิ่มความเชื่อมั่นของนานาชาติต่อประเทศไทย** ความขัดแย้งทางอุดมการณ์และความคิดในสังคมลดลงปัญหาอาชญากรรมลดลง ปริมาณความสูญเสียจากภัยโจรสลัดและการลักลอบขนส่งสินค้าและค่านิยมลดลงมีความพร้อมที่ปกป้องประชาชนจากการก่อการร้ายและภัยพิบัติทางธรรมชาติ ประเทศไทยมีส่วนร่วมในการกำหนดบรรทัดฐานระหว่างประเทศ เกิดความเชื่อมโยงการขนส่ง โลจิสติกส์ ห่วงโซ่มูลค่า เป็นหุ้นส่วนการพัฒนาที่สำคัญในอนุภูมิภาค ภูมิภาค และโลก และอัตราการเติบโตของมูลค่าการลงทุนและการส่งออกของไทยในอนุภูมิภาค ภูมิภาค และอาเซียนสูงขึ้น

๒.๖ **มีระบบบริหารจัดการภาครัฐที่มีประสิทธิภาพ ทันสมัย โปร่งใส ตรวจสอบได้ กระจายอำนาจและมีส่วนร่วมจากประชาชน** บทบาทภาครัฐในการให้บริการซึ่งภาคเอกชนดำเนินการแทนได้ดีกว่าลดลง เพิ่มการใช้ระบบดิจิทัลในการให้บริการ ปัญหาคอร์รัปชันลดลง และการบริหารจัดการขององค์กรปกครองส่วนท้องถิ่นมีอิสระมากขึ้น โดยอันดับประสิทธิภาพภาครัฐที่จัดทำโดยสถาบันการศึกษานานาชาติและอันดับความยากง่ายในการดำเนินธุรกิจในประเทศดีขึ้น การใช้จ่ายภาครัฐและระบบงบประมาณมีประสิทธิภาพสูง ฐานภาษีกว้างขึ้น และดัชนีการรับรู้การทุจริตดีขึ้น รวมถึงมีบุคลากรภาครัฐที่มีความรู้ความสามารถและปรับตัวได้ทันกับยุคดิจิทัลเพิ่มขึ้น

ยุทธศาสตร์การพัฒนาประเทศ

ยุทธศาสตร์ที่ ๑ การเสริมสร้างและพัฒนาศักยภาพทุนมนุษย์

การเปลี่ยนแปลงโครงสร้างประชากรไทยที่จะเข้าสู่สังคมสูงวัยอย่างสมบูรณ์เมื่อสิ้นสุดแผนพัฒนาฯ ฉบับที่ ๑๒ โดยที่สัดส่วนผู้สูงอายุจะเพิ่มขึ้นเป็นร้อยละ ๑๙.๘ ของจำนวนประชากรทั้งหมด ในขณะที่จำนวนประชากรวัยแรงงานได้เริ่มลดลงมาตั้งแต่ปี ๒๕๕๘ เป็นต้นมา ส่งผลให้เกิดการขาดแคลนแรงงานในภาวะที่ผลิตภาพแรงงานไทยก็ยังไม่ดี เนื่องจากปัญหาคุณภาพแรงงาน ความล่าช้าในการพัฒนาเทคโนโลยี และปัญหาการบริหารจัดการจึงเป็นข้อจำกัดในการเพิ่มขีดความสามารถในการแข่งขันและศักยภาพการเจริญเติบโตทางเศรษฐกิจของประเทศ รวมทั้งการสร้างรายได้และการยกระดับคุณภาพชีวิตของประชาชนด้วย ทั้งนี้ เมื่อพิจารณาคุณภาพคนพบว่ายังมีปัญหาในแต่ละช่วงวัยและส่งผลกระทบต่อเนื่องถึงกันตลอดช่วงชีวิต ตั้งแต่พัฒนาการไม่สมวัยในเด็กปฐมวัย ผลลัพธ์ทางการศึกษาของเด็กวัยเรียนค่อนข้างต่ำ การพัฒนาความรู้และทักษะของแรงงานไม่ตรงกับตลาดงาน ขณะที่ผู้สูงอายุมีปัญหาสุขภาพและมีแนวโน้มอยู่คนเดียวสูงขึ้น ครอบครัวมีรูปแบบที่หลากหลายและเปราะบางส่งผลต่อการบ่มเพาะให้เด็กเติบโตอย่างมีคุณภาพ ประกอบกับการเคลื่อนไหลของวัฒนธรรมต่างชาติที่เข้ามาในประเทศไทยผ่านสังคมยุคดิจิทัล ในขณะที่คนไทยจำนวนไม่น้อยยังไม่สามารถคัดกรองและเลือกรับวัฒนธรรมได้อย่างเหมาะสม ส่งผลต่อวิกฤตค่านิยมทัศนคติ และพฤติกรรมในการดำเนินชีวิต การพัฒนาในระยะต่อไปจึงต้องให้ความสำคัญกับการวางรากฐานการพัฒนา

คนให้มีความสมบูรณ์ เริ่มตั้งแต่กลุ่มเด็กปฐมวัยที่ต้องพัฒนาให้มีสุขภาพกายและใจที่ดี มีทักษะทางสมอง ทักษะ การเรียนรู้ และทักษะชีวิต เพื่อให้เติบโตอย่างมีคุณภาพ ควบคู่กับการพัฒนาคนไทยในทุกช่วงวัยให้เป็นคนดีมีสุขภาวะที่ดี มีคุณธรรมจริยธรรม มีระเบียบวินัย มีจิตสำนึกที่ดีต่อสังคมส่วนรวม มีทักษะความรู้ และความสามารถปรับตัวเท่าทันกับการเปลี่ยนแปลงรอบตัวที่รวดเร็ว บนพื้นฐานของการมีสถาบันทางสังคมที่เข้มแข็งทั้งสถาบันครอบครัว สถาบันการศึกษา สถาบันศาสนา สถาบันชุมชน และภาคเอกชนที่ร่วมกันพัฒนาทุนมนุษย์ให้มีคุณภาพสูง อีกทั้งยังเป็นทุนทางสังคมสำคัญในการขับเคลื่อนการพัฒนาประเทศ

๑. วัตถุประสงค์

- ๑.๑ เพื่อปรับเปลี่ยนให้คนในสังคมไทยมีค่านิยมตามบรรทัดฐานที่ดีทางสังคม
- ๑.๒ เพื่อเตรียมคนในสังคมไทยให้มีทักษะในการดำรงชีวิตสำหรับโลกศตวรรษที่ ๒๑
- ๑.๓ เพื่อส่งเสริมให้คนไทยมีสุขภาวะที่ดีตลอดช่วงชีวิต
- ๑.๔ เพื่อเสริมสร้างสถาบันทางสังคมให้มีความเข้มแข็งเอื้อต่อการพัฒนาคนและประเทศ

๒. เป้าหมายและตัวชี้วัด

๒.๑ เป้าหมายการพัฒนา

- ๒.๑.๑ คนไทยส่วนใหญ่มีทัศนคติและพฤติกรรมตามบรรทัดฐานที่ดีของสังคมเพิ่มขึ้น
- ๒.๑.๒ คนในสังคมไทยทุกช่วงวัยมีทักษะ ความรู้ และความสามารถเพิ่มขึ้น
- ๒.๑.๓ คนไทยได้รับการศึกษาที่มีคุณภาพสูงตามมาตรฐานสากล และสามารถเรียนรู้ด้วยตนเองอย่างต่อเนื่อง
- ๒.๑.๔ คนไทยมีสุขภาวะที่ดีขึ้น
- ๒.๑.๕ สถาบันทางสังคมมีความเข้มแข็งและมีส่วนร่วมในการพัฒนาประเทศเพิ่มขึ้นโดยเฉพาะสถาบัน

ครอบครัว สถาบันการศึกษา สถาบันทางศาสนา ชุมชน สื่อมวลชน และภาคเอกชน

๒.๒ ตัวชี้วัด

เป้าหมายที่ ๑ คนไทยส่วนใหญ่มีทัศนคติและพฤติกรรมตามบรรทัดฐานที่ดีของสังคม

- ตัวชี้วัด ๑.๑ ประชากรอายุ ๑๓ ปีขึ้นไปไม่มีกิจกรรมการปฏิบัติตนที่สะท้อนการมีคุณธรรมจริยธรรมเพิ่มขึ้น
- ตัวชี้วัด ๑.๒ คดีอาญามีสัดส่วนลดลง

เป้าหมายที่ ๒ คนในสังคมไทยทุกช่วงวัยมีทักษะ ความรู้ และความสามารถเพิ่มขึ้น

- ๒.๑ เด็กปฐมวัยมีพัฒนาการเต็มตามศักยภาพ
- ตัวชี้วัด ๑ เด็กมีพัฒนาการสมวัยไม่น้อยกว่าร้อยละ ๘๕
- ๒.๒ เด็กวัยเรียนและวัยรุ่นมีสติปัญญาและความฉลาดทางอารมณ์เพิ่มขึ้น
- ตัวชี้วัด ๒ คะแนน IQ เฉลี่ยไม่ต่ำกว่าเกณฑ์มาตรฐาน
- ตัวชี้วัด ๓ เด็กร้อยละ ๗๐ มีคะแนน EQ ไม่ต่ำกว่าเกณฑ์มาตรฐาน
- ๒.๓ วัยแรงงานมีความรู้และทักษะเป็นไปตามความต้องการของตลาดงานและมีทักษะทางการเงิน

เหมาะสมกับสภาพแวดล้อมทางเศรษฐกิจ

- ตัวชี้วัด ๔ ผู้เรียนในระบบทวิภาคีเพิ่มขึ้นเฉลี่ยร้อยละ ๓๐ ต่อปี
- ตัวชี้วัด ๕ ผู้ที่ได้รับการรับรองคุณวุฒิวิชาชีพและผู้ผ่านการทดสอบมาตรฐานฝีมือแรงงานแห่งชาติเพิ่มขึ้น
- ตัวชี้วัด ๖ การออมส่วนบุคคลต่อรายได้พึงจ่ายใช้สอยเพิ่มขึ้น

๒.๔ ผู้สูงอายุวัยต้นมีงานทำและรายได้ที่เหมาะสมกับศักยภาพของผู้สูงอายุตัวชี้วัด ๗ การมีงานทำของผู้สูงอายุ (อายุ ๖๐ - ๖๙ ปี) เพิ่มขึ้น

เป้าหมายที่ ๓ คนไทยมีการศึกษาที่มีคุณภาพตามมาตรฐานสากลและมีความสามารถเรียนรู้ด้วยตนเองอย่างต่อเนื่อง

ตัวชี้วัด ๓.๑ ผลคะแนนสอบ PISA ในแต่ละวิชาไม่ต่ำกว่า ๕๐๐

ตัวชี้วัด ๓.๒ การใช้อินเทอร์เน็ตเพื่อการอ่านหาความรู้เพิ่มขึ้น

ตัวชี้วัด ๓.๓ การอ่านของคนไทยเพิ่มขึ้นเป็นร้อยละ ๘๕

ตัวชี้วัด ๓.๔ แรงงานที่ขอเทียบโอนประสบการณ์และความรู้เพื่อขอรับวุฒิ ปวช. และ ปวส. เพิ่มขึ้นเฉลี่ยร้อยละ ๒๐ ต่อปี

เป้าหมายที่ ๔ คนไทยมีสุขภาวะที่ดีขึ้น

ตัวชี้วัด ๔.๑ ประชากรอายุ ๑๕ – ๗๙ ปีมีภาวะน้ำหนักเกินลดลง

ตัวชี้วัด ๔.๒ การตายจากอุบัติเหตุทางถนนต่ำกว่า ๑๘ คน ต่อประชากรแสนคน

ตัวชี้วัด ๔.๓ ประชาชนเล่นกีฬาและเข้าร่วมกิจกรรมนันทนาการเพิ่มขึ้น

ตัวชี้วัด ๔.๔ อัตราการฆ่าตัวตายสำเร็จต่อประชากรแสนคนลดลง

ตัวชี้วัด ๔.๕ การคลอดในผู้หญิงกลุ่มอายุ ๑๕ – ๑๙ ปี ลดลง

ตัวชี้วัด ๔.๖ รายงานสุขภาพทั้งหมดไม่เกินร้อยละ ๕ ของผลิตภัณฑ์มวลรวมในประเทศ

ตัวชี้วัด ๔.๗ ผู้สูงอายุที่อาศัยในบ้านที่มีสภาพแวดล้อมที่เหมาะสมเป็นร้อยละ ๒๐

เป้าหมายที่ ๕ สถาบันทางสังคมมีความเข้มแข็งและมีส่วนร่วมในการพัฒนาประเทศเพิ่มขึ้นโดยเฉพาะสถาบันครอบครัว สถาบันการศึกษา สถาบันทางศาสนา ชุมชน สื่อมวลชน และภาคเอกชน

ตัวชี้วัด ๕.๑ ดัชนีครอบครัวอบอุ่นอยู่ในระดับดีขึ้น

ตัวชี้วัด ๕.๒ ประชากรอายุ ๑๓ ปีขึ้นไปมีการปฏิบัติตามหลักศาสนาเพิ่มขึ้น

ตัวชี้วัด ๕.๓ ธุรกิจที่เป็นวิสาหกิจเพื่อสังคมเพิ่มขึ้น

๓. แนวทางการพัฒนา

๓.๑ ปรับเปลี่ยนค่านิยมคนไทยให้มีคุณธรรม จริยธรรม มีวินัย จิตสาธารณะ และพฤติกรรมที่พึงประสงค์

๓.๑.๑ ส่งเสริมการเลี้ยงดูในครอบครัวที่เน้นการฝึกเด็กให้รู้จักการพึ่งพาตัวเอง มีความซื่อสัตย์ มีวินัย มีศีลธรรม คุณธรรม จริยธรรม มีความรับผิดชอบ ในรูปแบบของกิจกรรมที่เป็นกิจวัตรประจำวัน และให้พ่อแม่หรือผู้ปกครองเป็นแบบอย่างที่ดีให้เด็กสามารถเรียนรู้และยึดถือเป็นต้นแบบในการดำเนินชีวิต

๓.๑.๒ ส่งเสริมให้มีกิจกรรมการเรียนการสอนทั้งในและนอกห้องเรียนที่สอดแทรกคุณธรรมจริยธรรม ความมีวินัย จิตสาธารณะ รวมทั้งเร่งสร้างสภาพแวดล้อมภายในและโดยรอบสถานศึกษาให้ปลอดจากอบายมุขอย่างจริงจัง

๓.๑.๓ ปรับวิธีการเผยแพร่หลักศาสนาให้มุ่งชี้แนะแนวทางการดำรงชีวิตตามหลักธรรมคำสอนที่เข้าใจง่าย สามารถนำไปปฏิบัติได้จริง นำไปสู่การปลูกฝังค่านิยมที่ดีงาม

๓.๑.๔ เสริมสร้างความเข้มแข็งของชุมชนในการมีส่วนร่วมจัดกิจกรรมสาธารณประโยชน์จัดระเบียบทางสังคม และกำหนดบทลงโทษแก่ผู้ละเว้นการปฏิบัติตามบรรทัดฐานในสังคม

๓.๑.๕ จัดสรรเวลาและพื้นที่ที่ออกอากาศให้แก่สื่อสร้างสรรค์ที่ส่งเสริมการปลูกฝังคุณธรรมจริยธรรมและค่านิยมอันดีโดยเฉพาะในช่วงเวลาที่มีผู้ชมมากที่สุด และส่งเสริมการใช้เครือข่ายสังคมออนไลน์สร้างความรู้ความเข้าใจในบทบาท สิทธิ และหน้าที่การเป็นพลเมืองที่ดี

๓.๑.๖ ผลักดันให้มีการนำวัฒนธรรมการทำงานที่พึงประสงค์ไปใช้ปฏิบัติจนให้เป็นคุณลักษณะที่สำคัญของคนในสังคมไทย อาทิ การตรงต่อเวลา ความรับผิดชอบ ความมีระเบียบวินัยการทำงานเป็นทีม การเคารพในความคิดเห็นที่แตกต่าง การทำงานอย่างกระตือรือร้น

๓.๒ พัฒนาศักยภาพคนให้มีทักษะความรู้ และความสามารถในการดำรงชีวิตอย่างมีคุณค่า

๓.๒.๑ ส่งเสริมให้เด็กปฐมวัยมีการพัฒนาทักษะทางสมองและทักษะทางสังคมที่เหมาะสม

๑) ให้ความรู้แก่พ่อแม่หรือผู้ดูแลเด็กในเรื่องการมีโภชนาการที่เหมาะสม วิธีการเลี้ยงดูเด็กที่จะกระตุ้นพัฒนาการเด็กในช่วง ๐ – ๓ ปีแรก รวมทั้งสนับสนุนให้แม่เลี้ยงลูกด้วยนมแม่อย่างน้อย ๖ เดือน

๒) กำหนดมาตรการสร้างความสมดุลระหว่างชีวิตและการทำงานให้พ่อแม่สามารถเลี้ยงดูบุตรได้ด้วยตนเองทั้งการจูงใจให้สถานประกอบการจัดให้มีการจ้างงานที่ยืดหยุ่น รณรงค์ให้ผู้ชายตระหนักและมีส่วนร่วมในการทำหน้าที่ในบ้านและดูแลบุตรมากขึ้น

๓) พัฒนาหลักสูตรการสอนที่อิงผลงานวิจัยทางวิชาการและปรับปรุงสถานพัฒนาเด็กปฐมวัยให้มีคุณภาพตามมาตรฐานที่เน้นการพัฒนาทักษะสำคัญด้านต่างๆ อาทิ ทักษะทางสมอง ทักษะด้านความคิดความจำ ทักษะการควบคุมอารมณ์ ทักษะการวางแผนและการจัดระบบ ทักษะการรู้จักประเมินตนเองควบคู่กับการยกระดับบุคลากรในสถานพัฒนาเด็กปฐมวัยให้มีความพร้อมทั้งทักษะ ความรู้ จริยธรรม และความเป็นมืออาชีพ

๔) สนับสนุนการผลิตสื่อสร้างสรรค์ที่มีรูปแบบหลากหลายที่ให้ความรู้ในการเลี้ยงดูและพัฒนาเด็กปฐมวัย อาทิ ครอบครัวยุคใหม่ อนามัยแม่และเด็ก วิธีการพัฒนาทักษะทางสมองและทักษะทางสังคม

๕) ผลักดันให้มีกฎหมายการพัฒนาเด็กปฐมวัยให้ครอบคลุมทั้งการพัฒนาทักษะการเรียนรู้เน้นการเตรียมความพร้อมเข้าสู่ระบบการศึกษา การพัฒนาสุขภาพอนามัยให้มีความพร้อมที่จะรับการพัฒนาที่สมวัยและการเตรียมทักษะการอยู่ในสังคมให้มีความรอบคอบอย่างรอบด้าน

๓.๒.๒ พัฒนาเด็กวัยเรียนและวัยรุ่นให้มีทักษะการคิดวิเคราะห์อย่างเป็นระบบ มีความคิดสร้างสรรค์ มีทักษะการทำงานและการใช้ชีวิตที่พร้อมเข้าสู่ตลาดงาน

๑) ปรับกระบวนการเรียนรู้ที่ส่งเสริมให้เด็กมีการเรียนรู้จากการปฏิบัติจริงสอดคล้องกับพัฒนาการของสมองแต่ละช่วงวัย เน้นพัฒนาทักษะพื้นฐานด้านวิทยาศาสตร์ เทคโนโลยีด้านวิศวกรรมศาสตร์ ด้านคณิตศาสตร์ ด้านศิลปะและด้านภาษาต่างประเทศ

๒) สนับสนุนให้เด็กเข้าร่วมกิจกรรมทั้งในและนอกห้องเรียนที่เอื้อต่อการพัฒนาทักษะชีวิตและทักษะการเรียนรู้อย่างต่อเนื่อง อาทิ การอ่าน การบำเพ็ญประโยชน์ทางสังคม การดูแลสุขภาพการทำงานร่วมกันเป็นกลุ่ม การวางแผนชีวิต

๓) สร้างแรงจูงใจให้เด็กเข้าสู่การศึกษาในระบบทวิภาคีและสหกิจศึกษาที่มุ่งการฝึกทักษะอาชีพให้พร้อมเข้าสู่ตลาดงาน

๓.๒.๓ ส่งเสริมแรงงานให้มีความรู้และทักษะในการประกอบอาชีพที่เป็นไปตามความต้องการของตลาดงาน

๑) พัฒนาศูนย์ฝึกอบรมสมรรถนะแรงงานที่ได้มาตรฐานตามระบบคุณวุฒิวิชาชีพและมาตรฐานฝีมือแรงงาน จัดทำมาตรฐานอาชีพในอุตสาหกรรมเป้าหมายที่มีศักยภาพ และให้มีการประเมินระดับทักษะของแรงงานบนฐานสมรรถนะ

๒) เร่งพัฒนาระบบข้อมูลความต้องการและการผลิตกำลังคนที่มีการบูรณาการระหว่างหน่วยงานที่เกี่ยวข้อง และสามารถนำไปใช้คาดประมาณความต้องการกำลังคนที่สอดคล้องกับทิศทางตลาดงานในอนาคต

๓) จัดตั้งศูนย์บริการข้อมูลและให้คำปรึกษาในการเป็นผู้ประกอบการรายใหม่และอาชีพอิสระทั้งการจัดหาแหล่งเงินทุนและการตลาดที่เหมาะสม และให้สถาบันการศึกษาจัดทำหลักสูตรระยะสั้นพัฒนาทักษะพื้นฐานและทักษะที่จำเป็นสำหรับแรงงานกลุ่มนี้

๔) ส่งเสริมให้สถาบันการเงินร่วมกับสถานประกอบการกำหนดมาตรการการออมที่จูงใจแก่แรงงานและกระตุ้นให้เกิดพฤติกรรมการออมอย่างต่อเนื่องเพื่อความมั่นคงทางการเงินหลังเกษียณ

๓.๒.๔ พัฒนาศักยภาพของกลุ่มผู้สูงอายุวัยต้นให้สามารถเข้าสู่ตลาดงานเพิ่มขึ้น

- ๑) จัดทำหลักสูตรพัฒนาทักษะในการประกอบอาชีพที่เหมาะสมกับวัย สมรรถนะทางกาย ลักษณะงาน และส่งเสริมทักษะการเรียนรู้ในการทำงานร่วมกันระหว่างรุ่น
- ๒) สนับสนุนมาตรการจูงใจทางการเงินและการคลังให้ผู้ประกอบการมีการจ้างงานที่เหมาะสมสำหรับผู้สูงอายุ
- ๓) สนับสนุนช่องทางการตลาด แหล่งทุน และบริการข้อมูลเกี่ยวกับโอกาสในการประกอบอาชีพสำหรับผู้สูงอายุในชุมชน

๓.๓ ยกระดับคุณภาพการศึกษาและการเรียนรู้ตลอดชีวิต

๓.๓.๑ ปรับระบบบริหารจัดการสถานศึกษาขนาดเล็กที่มีขนาดและจำนวนผู้เรียนต่ำกว่าเกณฑ์มาตรฐานให้มีการจัดทรัพยากรร่วมกันให้มีขนาดและจำนวนที่เหมาะสมตามความจำเป็นของพื้นที่และโครงสร้างประชากรที่มีสัดส่วนวัยเด็กลดลงอย่างต่อเนื่อง

๓.๓.๒ ปรับหลักสูตรการผลิตครูที่เน้นสมรรถนะ มีจิตวิญญาณความเป็นครู เป็นผู้แนะนำและสามารถกระตุ้นการเรียนรู้ของผู้เรียน สร้างมาตรการจูงใจให้ผู้มีศักยภาพสูงเข้ามาเป็นครู ปรับระบบประเมินวิทยฐานะทางวิชาชีพให้เชื่อมโยงกับพัฒนาการและผลสัมฤทธิ์ของผู้เรียน และสร้างเครือข่ายแลกเปลี่ยนเรียนรู้ในการจัดการเรียนการสอนที่เป็นการพัฒนาสมรรถนะของครูอย่างต่อเนื่อง

๓.๓.๓ พัฒนาระบบประเมินคุณภาพมาตรฐานที่สามารถวัดและประเมินผลคุณภาพผู้เรียนทั้งด้านทักษะ ความรู้ ความสามารถ และสมรรถนะตามมาตรฐานการเรียนรู้แต่ละระดับการศึกษา

๓.๓.๔ ส่งเสริมมาตรการสร้างแรงจูงใจให้สถานประกอบการขนาดกลางที่มีศักยภาพเข้าร่วมระบบทวิภาคีหรือสหกิจศึกษา สร้างความรู้ความเข้าใจให้กับผู้ประกอบการ ครูฝึกหรือครูพี่เลี้ยงให้ร่วมวางแผนการจัดการเรียนการสอน การฝึกปฏิบัติ และการติดตามประเมินผลผู้เรียน

๓.๓.๕ ขยายความร่วมมือระหว่างสถาบันอาชีวศึกษา สถาบันอุดมศึกษา ภาคเอกชน และผู้เชี่ยวชาญทั้งในและต่างประเทศ พัฒนาสาขาวิชาที่มีความเชี่ยวชาญเฉพาะด้านสู่ความเป็นเลิศ การพัฒนางานวิจัยไปสู่นวัตกรรม รวมทั้งขยายการจัดทำและการใช้หลักสูตรฐานสมรรถนะให้มากขึ้น

๓.๓.๖ จัดทำสื่อการเรียนรู้ที่เป็นสื่ออิเล็กทรอนิกส์และสามารถใช้งานผ่านระบบอุปกรณ์สื่อสารเคลื่อนที่ให้คนทุกกลุ่มสามารถเข้าถึงได้ง่าย สะดวก ทัวถึง ไม่จำกัดเวลาและสถานที่ และใช้มาตรการทางภาษีจูงใจให้ภาคเอกชนผลิตหนังสือ สื่อการอ่านและการเรียนรู้ที่มีคุณภาพและราคาถูกลง

๓.๓.๗ ปรับปรุงแหล่งเรียนรู้ในชุมชนให้เป็นแหล่งเรียนรู้เชิงสร้างสรรค์และมีชีวิต อาทิ พิพิธภัณฑ์ ห้องสมุด โบราณสถาน อุทยานประวัติศาสตร์ โรงเรียนผู้สูงอายุ รวมทั้งส่งเสริมให้มีระบบการจัดการความรู้ที่เป็นภูมิปัญญาท้องถิ่น

๓.๔ ลดปัจจัยเสี่ยงด้านสุขภาพและให้ทุกภาคส่วนคำนึงถึงผลกระทบต่อสุขภาพ

๓.๔.๑ พัฒนาให้คนมีความรู้ในการดูแลสุขภาพ มีจิตสำนึกสุขภาพที่ดี และมีการคัดกรองพฤติกรรมสุขภาพด้วยตนเองผ่านช่องทางการเรียนรู้ที่หลากหลาย จัดบริการให้คำปรึกษา ด้านสุขภาพจิตที่เข้าถึงได้ง่าย และกำกับควบคุมการเผยแพร่ชุดข้อมูลสุขภาพที่ถูกต้องตามหลักวิชาการ

๓.๔.๒ ส่งเสริมให้คนมีกิจกรรมทางสุขภาพที่เหมาะสมกับวัยทั้งรูปแบบการออกกำลังกายโภชนาการที่เหมาะสม และสนับสนุนให้ชุมชนมีการบริหารจัดการพื้นที่สาธารณะ สิ่งอำนวยความสะดวกเพื่อการออกกำลังกายและการเล่นกีฬา

๓.๔.๓ ปรับปรุงมาตรการด้านกฎหมายและด้านภาษีที่ส่งเสริมผู้ประกอบการให้มั่นนวัตกรรมการผลิตอาหารและเครื่องดื่มที่เป็นประโยชน์ต่อสุขภาพและเป็นทางเลือกแก่ผู้บริโภคการติดฉลากโภชนาการบนบรรจุภัณฑ์อาหารที่เข้าใจง่าย รวมทั้งควบคุมการโฆษณาประชาสัมพันธ์ผลิตภัณฑ์ที่มีผลเสียต่อสุขภาพ

๓.๔.๔ ผลักดันให้มีกลไกการประเมินผลกระทบต่อสุขภาพในการจัดทำนโยบายสาธารณะตามแนวคิดทุกนโยบายห่วงใยสุขภาพที่เชื่อมโยงตั้งแต่ต้นนโยบายระดับชาติ พื้นที่ และชุมชนที่จะนำไปสู่การสร้างสภาพแวดล้อมที่เอื้อต่อการมีสุขภาพดี

๓.๔.๕ ส่งเสริมวัฒนธรรมความปลอดภัยทางถนนผ่านการสื่อสารสาธารณะที่เหมาะสมตามกลุ่มเป้าหมายให้มีการปรับพฤติกรรมที่จะลดการเกิดอุบัติเหตุทั้งต่อตนเองและผู้อื่น รวมทั้งมีการบริหารจัดการความเสี่ยงด้านความปลอดภัยทางถนนอย่างเป็นระบบ

๓.๕ เพิ่มประสิทธิภาพการบริหารจัดการระบบสุขภาพภาครัฐและปรับระบบการเงินการคลังด้านสุขภาพ

๓.๕.๑ ปรับระบบบริหารจัดการทรัพยากรร่วมกันระหว่างสถานพยาบาลทุกสังกัดในเขตพื้นที่สุขภาพในการพัฒนาคุณภาพระบบบริการทั้งด้านบุคลากร ทรัพยากรทางการแพทย์ และโครงสร้างพื้นฐานที่เชื่อมโยงบริการตั้งแต่ระดับปฐมภูมิ ทติยภูมิ และตติยภูมิเข้าด้วยกันอย่างไม่มีอุปสรรค พร้อมพัฒนาระบบส่งต่อและระบบการแพทย์ฉุกเฉินที่รวดเร็วและมีประสิทธิภาพ

๓.๕.๒ จัดทำแนวทางการรับภาระค่าใช้จ่ายร่วมกันทั้งภาครัฐและผู้ใช้บริการตามเศรษฐกิจฐานที่คำนึงถึงความเป็นธรรมและการเข้าถึงบริการสุขภาพที่จำเป็นของกลุ่มผู้มีรายได้น้อย โดยพิจารณาถึงความเป็นไปได้ทางการคลังของประเทศ

๓.๕.๓ พัฒนาระบบประกันสุขภาพของแรงงานต่างชาตินักท่องเที่ยวให้สามารถใช้บริการสุขภาพที่มีคุณภาพและมีการควบคุมการใช้บริการอย่างเหมาะสม โดยไม่กระทบต่อความมั่นคงของประเทศทั้งในด้านการคลังและสาธารณสุข

๓.๕.๔ บูรณาการระบบข้อมูลสารสนเทศของแต่ละระบบหลักประกันสุขภาพให้เกิดความเป็นเอกภาพทั้งเรื่องสิทธิประโยชน์ การใช้บริการ งบประมาณการเบิกจ่าย และการติดตามประเมินผล

๓.๖ พัฒนาระบบการดูแลและสร้างสภาพแวดล้อมที่เหมาะสมกับสังคมสูงวัย

๓.๖.๑ ผลักดันให้มีกฎหมายการดูแลระยะยาวสำหรับผู้สูงอายุครอบคลุมการจัดบริการทั้งภาครัฐ เอกชน ภาคประชาสังคม และระบบการเงินการคลัง

๓.๖.๒ พัฒนาให้มีระบบการดูแลระยะกลางที่จะรองรับผู้ที่จำเป็นต้องพักฟื้นก่อนกลับบ้านให้เชื่อมโยงกับระบบการดูแลระยะยาว และส่งเสริมธุรกิจบริการดูแลระยะยาวที่ได้มาตรฐานสำหรับผู้สูงอายุที่อยู่ในภาวะพึ่งพิงในเขตเมือง รวมทั้งศึกษารูปแบบการคลังที่เป็นระบบประกันการดูแลระยะยาว

๓.๖.๓ วิจัยและพัฒนานวัตกรรมสิ่งอำนวยความสะดวกในการใช้ชีวิตประจำวันที่เหมาะสมกับผู้สูงอายุ และพัฒนาเทคโนโลยีทางการแพทย์ในการส่งเสริมและฟื้นฟูสุขภาพในกลุ่มผู้สูงอายุ เทคโนโลยีเพื่อป้องกันการบาดเจ็บและติดตามการบำบัดรักษา

๓.๖.๔ ส่งเสริมการพัฒนาเมืองที่เป็นมิตรกับผู้สูงอายุทั้งระบบขนส่งสาธารณะ อาคารสถานที่ พื้นที่สาธารณะ และที่อยู่อาศัยให้เอื้อต่อการใช้ชีวิตของผู้สูงอายุและทุกกลุ่มในสังคม

๓.๗ ผลักดันให้สถาบันทางสังคมมีส่วนร่วมพัฒนาประเทศอย่างเข้มแข็ง

๓.๗.๑ สร้างสภาพแวดล้อมทางสังคมที่เอื้อต่อการสร้างความเข้มแข็งของครอบครัวทั้งการใช้สื่อเพื่อเสริมสร้างคุณค่าต่อครอบครัว พัฒนานวัตกรรมเพื่อช่วยสื่อสารระหว่างสมาชิกในครอบครัวสร้างพื้นที่ให้ครอบครัวได้

ใช้เวลาร่วมกัน สร้างเครือข่ายความสัมพันธ์ระหว่างบ้านและโรงเรียนผ่านกิจกรรมเชื่อมความสัมพันธ์ระหว่างเด็ก ครู ผู้ปกครอง

๓.๗.๒ กำหนดมาตรการดูแลครอบครัวเปราะบางให้สามารถดูแลสมาชิกได้อย่างเข้มแข็งทั้งเรื่องการประกอบอาชีพ การเข้าถึงบริการภาครัฐ และการพัฒนาระบบติดตามเพื่อให้ความช่วยเหลือตลอดจนการให้ผู้สูงอายุ หรือผู้มีประสบการณ์สาขาวิชาชีพต่างๆ ในชุมชนร่วมเป็นผู้ดูแลสมาชิกในครอบครัวเปราะบาง

๓.๗.๓ ส่งเสริมสถาบันการศึกษาให้เป็นแหล่งบริการความรู้ทางวิชาการที่ทุกคนสามารถเข้าถึงได้ มีการเผยแพร่งานวิจัยสู่สาธารณะ รวมทั้งสนับสนุนให้มีการทาวิจัยร่วมกับชุมชนในการแก้ปัญหาและตอบโจทย์การพัฒนาในพื้นที่

๓.๗.๔ ส่งเสริมผู้เผยแพร่ศาสนาให้ประพฤติปฏิบัติตนเป็นแบบอย่างที่ดีตามคาสอนของแต่ละศาสนา และเร่งฟื้นศรัทธาให้สถาบันศาสนาเป็นศูนย์รวมจิตใจและที่ยึดเหนี่ยวของคนในสังคม

๓.๗.๕ ส่งเสริมให้ผู้ผลิตสื่อนำเสนอข้อมูลข่าวสารที่เป็นข้อเท็จจริงและอยู่บนหลักจรรยาบรรณสื่อมวลชน รวมทั้งสร้างกระแสเชิงบวกในการสร้างสรรค์และลดความขัดแย้งในสังคม

๓.๗.๖ สร้างมาตรการจูงใจให้ภาคเอกชนมีส่วนร่วมในการลงทุนพัฒนาด้านสังคมในรูปแบบใหม่ๆ ที่เป็นนวัตกรรมสังคม อาทิ การพัฒนาผลิตภัณฑ์เพื่อชุมชน การออกพันธบัตรเพื่อการพัฒนาสังคมตลาดหลักทรัพย์เพื่อสังคม วิสาหกิจเพื่อสังคม สื่อเทคโนโลยีเพื่อการเรียนรู้

๔. แผนรองรับ

๔.๑ ร่างแผนยุทธศาสตร์ชาติด้านเด็กปฐมวัย (พ.ศ. ๒๕๖๐ – ๒๕๖๔)

๔.๒ ร่างนโยบายและยุทธศาสตร์การพัฒนาการอนามัยการเจริญพันธ์แห่งชาติ ฉบับที่ ๒ (พ.ศ. ๒๕๖๐ – ๒๕๖๙)

๔.๓ ยุทธศาสตร์การผลิตและพัฒนาากำลังคนของประเทศในช่วงการปฏิรูปการศึกษาในทศวรรษที่สอง (พ.ศ. ๒๕๕๒ – ๒๕๖๑)

๔.๔ ร่างแผนการศึกษาแห่งชาติ (พ.ศ. ๒๕๖๐ – ๒๕๗๔)

๔.๕ ร่างแผนแม่บทส่งเสริมวัฒนธรรมการอ่านสู่สังคมแห่งการเรียนรู้ของไทย (พ.ศ. ๒๕๖๐ – ๒๕๖๔)

๔.๖ ร่างแผนแม่บทด้านแรงงาน (พ.ศ. ๒๕๖๐ – ๒๕๖๔)

๔.๗ แผนผู้สูงอายุแห่งชาติ ฉบับที่ ๒ (พ.ศ. ๒๕๔๕ – ๒๕๖๔)

๔.๘ ร่างแผนแม่บทส่งเสริมคุณธรรมแห่งชาติ ฉบับที่ ๑ (พ.ศ. ๒๕๕๙ – ๒๕๖๔)

๔.๙ แผนยุทธศาสตร์สุขภาพดีวิถีชีวิตไทย (พ.ศ. ๒๕๕๔ – ๒๕๖๓)

๔.๑๐ ร่างแผนปฏิบัติการบูรณาการยุทธศาสตร์การป้องกันและควบคุมโรคไม่ติดต่อในประเทศไทยที่ตอบสนองต่อ ๙ เป้าหมาย (พ.ศ. ๒๕๖๐ – ๒๕๖๘)

๔.๑๑ ร่างนโยบายและยุทธศาสตร์การพัฒนาสถาบันครอบครัว (พ.ศ. ๒๕๕๘ – ๒๕๖๔)

๔.๑๒ ร่างยุทธศาสตร์การพัฒนาสื่อปลอดภัยและสร้างสรรค์ (พ.ศ. ๒๕๖๐ – ๒๕๖๔)

๕. แผนงานโครงการสำคัญ

๕.๑ แผนงานการลงทุนพัฒนาเพิ่มศักยภาพเด็กปฐมวัย

๕.๑.๑ **สาระสำคัญ** มุ่งเน้นการสร้างเด็กปฐมวัยให้เป็นพลเมืองรุ่นใหม่ที่มีพัฒนาการที่สมวัยทั้งทักษะทางสมองและทักษะทางสังคม โดยสร้างเครือข่ายความร่วมมือระหว่างหน่วยงานที่เกี่ยวข้องดำเนินการในเรื่อง

๑) กำหนดนโยบาย/มาตรการที่เอื้อให้ครอบครัวสามารถดูแลเด็กได้อย่างเต็มศักยภาพ โดยมีมาตรการจูงใจที่เอื้อให้ภาครัฐและภาคเอกชนจัดรูปแบบการทำงานที่ยืดหยุ่นต่อการเลี้ยงดูบุตร มีการจัดมุมนมแม่และอุปกรณ์จัดเก็บที่ถูกต้องลักษณะ

๒) ยกระดับคุณภาพบุคลากรและสถานพัฒนาเด็กปฐมวัย โดยกำหนดให้มีบุคลากรครูและพี่เลี้ยงที่สำเร็จการศึกษาสาขาด้านปฐมวัยหรือด้านอื่นที่เกี่ยวข้องกับการพัฒนาการเด็กในทุกสถานพัฒนาเด็กปฐมวัย กำหนดหลักสูตรการดูแลเด็กปฐมวัยที่ส่งเสริมพัฒนาการเด็กเชื่อมโยงกับการปลูกฝังคุณธรรมและจริยธรรม จัดทำกลไกการประกันคุณภาพที่เป็นมาตรฐานเดียวกันของประเทศในการประเมินสถานพัฒนาเด็กปฐมวัย

๓) การจัดสภาพแวดล้อมภายในชุมชน โดยมีการกำหนดพื้นที่กิจกรรมสร้างสรรค์ทั้งในด้านวิทยาศาสตร์ ศิลปะ วัฒนธรรม ดนตรี กีฬา แหล่งเรียนรู้ทางวัฒนธรรมพื้นที่สีเขียวหรือสนามเด็กเล่นภายในชุมชนที่ปลอดภัยและเอื้อต่อการจัดประสบการณ์การเรียนรู้ รวมถึงจัดระบบสาธารณสุขปโภคในชุมชนที่จะอำนวยความสะดวกให้ครอบครัวและเด็กสามารถออกมาทำกิจกรรมร่วมกันกับชุมชน

๔) ออกกฎหมายเกี่ยวกับการลงทุนพัฒนาเด็กปฐมวัย โดยศึกษาและผลักดันพระราชบัญญัติที่รองรับการบูรณาการการทำงานเกี่ยวกับการพัฒนาเด็กปฐมวัย

๕.๑.๒ หน่วยงานดำเนินงานหลัก กระทรวงสาธารณสุข กระทรวงการพัฒนาสังคมและความมั่นคงของมนุษย์ กระทรวงศึกษาธิการ องค์กรปกครองส่วนท้องถิ่น

๕.๑.๓ กรอบระยะเวลาดำเนินการ ๕ ปี (พ.ศ. ๒๕๖๐ – ๒๕๖๔)

๕.๒ แผนงานการสร้างที่อยู่ดีมีสุขและความเข้มแข็งของสถาบันครอบครัว

๕.๒.๑ สาระสำคัญ เน้นบูรณาการการขับเคลื่อนการทำงานในระดับพื้นที่ ผ่านกระบวนการทำงานระหว่างศูนย์พัฒนาครอบครัวชุมชนร่วมกับหน่วยงานต่างๆ ในพื้นที่ เช่น สำนักงานพัฒนาสังคมและความมั่นคงของมนุษย์จังหวัด องค์กรปกครองส่วนท้องถิ่น สถาบันการศึกษา สถานบริการสาธารณสุข เป็นต้นโดยมีการดำเนินการที่สำคัญ ได้แก่

๑) การพัฒนาระบบฐานข้อมูลครอบครัวในพื้นที่สำหรับนำมาใช้วิเคราะห์ลักษณะครอบครัว สภาพปัญหา และการวางแผนในการแก้ไขปัญหาครอบครัวที่เหมาะสมกับบริบทของครอบครัวแต่ละรูปแบบ

๒) การจัดกิจกรรมและเปิดพื้นที่สาธารณะในชุมชนให้ครอบครัวมีส่วนร่วมในการทำกิจกรรมร่วมกันและเสริมสร้างความสัมพันธ์ที่ดีในครอบครัว เปิดเวทีให้เด็กแสดงความสามารถทั้งในศิลปะและวัฒนธรรมเพื่อสร้างจิตสำนึกและภูมิใจในความเป็นไทย

๓) การสอดแทรกการเรียนรู้ด้านครอบครัวศึกษาแก่เด็กในวัยเรียน โดยส่งเสริมให้ครอบครัวเข้ามามีส่วนร่วมกับสถาบันการศึกษาในการออกแบบหลักสูตรการเรียนรู้ จัดกิจกรรมเพื่อสนับสนุนการเรียนรู้ และวางแผนในการจัดการและแก้ไขปัญหาให้กับเด็ก

๕.๒.๒ หน่วยงานดำเนินงานหลัก กระทรวงศึกษาธิการ กระทรวงการพัฒนาสังคมและความมั่นคงของมนุษย์ องค์กรปกครองส่วนท้องถิ่น เครือข่ายศูนย์พัฒนาครอบครัวชุมชน

๕.๒.๓ กรอบระยะเวลาดำเนินการ ๕ ปี (พ.ศ. ๒๕๖๐ – ๒๕๖๔)

๕.๓ แผนงานการลดพฤติกรรมเสี่ยงทางสุขภาพอย่างเป็นองค์รวม

๕.๓.๑ สาระสำคัญ บูรณาการดำเนินงานระหว่างภาคส่วนที่เกี่ยวข้องเพื่อก่อให้เกิดการปรับเปลี่ยนพฤติกรรมสุขภาพของคนไทยให้เหมาะสมกับการมีสุขภาพที่ดี โดยมีแนวทางการดำเนินงานประกอบด้วย

๑) **สร้างทัศนคติที่ดีต่อการดูแลสุขภาพและการส่งเสริมการเรียนรู้วิถีการบริโภคอย่างถูกหลักโภชนาการ** โดยกำหนดให้ความรอบรู้ในการดูแลสุขภาพเป็นส่วนหนึ่งของหลักสูตรในการจัดการเรียนการสอน และสนับสนุนการสื่อสารสาธารณะให้ประชาชนมีความรู้เกี่ยวกับผลิตภัณฑ์ที่ส่งผลดี/ผลเสียต่อสุขภาพ และการตรวจคัดกรองพฤติกรรมเสี่ยงทางสุขภาพด้วยตนเอง ผ่านช่องทางที่เข้าถึงง่ายและกระตุ้นความสนใจ

๒) ส่งเสริมการจัดสภาพแวดล้อมที่เอื้อต่อการมีสุขภาวะที่ดี โดยการพัฒนาโครงสร้างพื้นฐานและระบบบริการสาธารณสุขให้เอื้อต่อการเป็นเมืองสุขภาพดีและสนับสนุนให้บริษัท/องค์กรทุกภาคส่วนจัดพื้นที่และกิจกรรมส่งเสริมการออกกำลังกาย

๓) ส่งเสริมการผลิตและบริโภคอาหาร เครื่องดื่ม และผลิตภัณฑ์ที่ส่งผลดีต่อสุขภาพ โดยส่งเสริมมาตรการให้แรงจูงใจทางภาษีแก่ผู้ผลิตอาหาร ผู้จำหน่าย และร้านอาหาร จัดบริการอาหารสุขภาพผักและผลไม้ปลอดสารพิษเพื่อเป็นทางเลือกให้แก่ผู้บริโภคและการให้เงินอุดหนุนแก่เกษตรกรที่ปลูกพืชผักผลไม้เกษตรอินทรีย์

๕.๓.๒ หน่วยงานดำเนินงานหลัก กระทรวงสาธารณสุข กระทรวงพาณิชย์ กระทรวงศึกษาธิการ กระทรวงการท่องเที่ยวและกีฬา องค์กรปกครองส่วนท้องถิ่น และสถานประกอบการภาคเอกชน

๕.๓.๓ กรอบระยะเวลาดำเนินการ ๕ ปี (พ.ศ.๒๕๖๐-๒๕๖๔)

๕.๔ แผนงานการยกระดับศูนย์ฝึกอบรมแรงงานเพื่อสนับสนุนการเรียนรู้ตลอดชีวิต

๕.๔.๑ สาระสำคัญ ยกระดับศูนย์ฝึกอบรมเพื่อสร้างสมรรถนะแรงงานตามระบบคุณวุฒิวิชาชีพและมาตรฐานฝีมือแรงงานเพื่อสร้างแหล่งพัฒนาแรงงานให้มีสมรรถนะตามมาตรฐานอาชีพและมาตรฐานฝีมือแรงงานให้กับแรงงานที่ไม่ผ่านการทดสอบให้มีแหล่งอบรมเพิ่มเติม และแรงงานที่ต้องการพัฒนาทักษะเพิ่มเติม รวมถึงแรงงานที่ต้องการเปลี่ยนสายอาชีพ ให้มีความรู้ ทักษะ และคุณลักษณะได้มาตรฐานตรงตามความต้องการของตลาดแรงงาน โดยบูรณาการการทำงานร่วมกันระหว่างสถาบันคุณวุฒิวิชาชีพกรมพัฒนาฝีมือแรงงาน ศูนย์พัฒนาฝีมือแรงงาน ศูนย์ทดสอบ สถานศึกษา และสถาบันฝึกอบรมทั้งในและนอกสถานประกอบการที่มีศักยภาพ เพื่อให้แรงงานมีโอกาสในการพัฒนาทักษะ ตามศักยภาพและความต้องการของตนในลักษณะการเก็บหน่วยกิตการเรียนรู้เพื่อให้เกิดการพัฒนาตนเองได้อย่างต่อเนื่องตลอดชีวิต

๕.๔.๒ หน่วยงานดำเนินการหลัก สถาบันคุณวุฒิวิชาชีพ กรมพัฒนาฝีมือแรงงาน สถาบันฝึกอบรม

๕.๔.๓ กรอบระยะเวลาดำเนินการ ๕ ปี (พ.ศ. ๒๕๖๐ - ๒๕๖๔)

๕.๕ แผนงานการสร้างสภาพแวดล้อมให้เป็นแหล่งการเรียนรู้ตลอดชีวิต

๕.๕.๑ สาระสำคัญ มุ่งเน้นการพัฒนาพื้นที่แหล่งเรียนรู้ให้มีชีวิต ทันสมัย มีคุณภาพและได้มาตรฐานสากลเพื่อดึงดูดให้คนทุกช่วงวัยเกิดความสนใจเข้าไปเรียนรู้และมีส่วนร่วมในการทำกิจกรรมมีการศึกษาและพัฒนาแหล่งเรียนรู้รูปแบบใหม่ๆ ที่จะช่วยเพิ่มพูนศักยภาพคนไทยให้สามารถรองรับการเปลี่ยนแปลงในอนาคต เช่น ห้องสมุดเสมือน (Virtual Library) ศูนย์ศึกษาบันเทิง (Edutainment Center) เป็นต้น การส่งเสริมการอ่านการเรียนรู้ผ่านบริการห้องสมุดในภูมิภาคที่ทันสมัย สร้างโอกาสให้กลุ่มเด็กเยาวชนสามารถเข้าถึงบริการได้อย่างมีคุณภาพ สะดวกและรวดเร็ว จัดให้มีเครือข่ายอุทยานการเรียนรู้ในระดับจังหวัดและภูมิภาค รวมทั้งประสานความร่วมมือกับภาคีเครือข่ายในชุมชนเพื่อพัฒนาพิพิธภัณฑ์ท้องถิ่นให้เป็นพื้นที่การเรียนรู้ประวัติศาสตร์วัฒนธรรมด้วยรูปแบบที่ทันสมัย

๕.๕.๒ หน่วยงานดำเนินการหลัก กระทรวงวัฒนธรรม กระทรวงศึกษาธิการ กระทรวงการพัฒนาสังคมและความมั่นคงของมนุษย์ องค์กรปกครองส่วนท้องถิ่น สถาบันการศึกษา สำนักงานบริหารและพัฒนาองค์ความรู้ (องค์การมหาชน)

๕.๕.๓ กรอบระยะเวลาดำเนินการ ๕ ปี (พ.ศ. ๒๕๖๐ - ๒๕๖๔)

ยุทธศาสตร์ที่ ๒ การสร้างความเป็นธรรมและลดความเหลื่อมล้ำในสังคม

การพัฒนาในช่วงที่ผ่านมาทำให้สังคมไทยก้าวหน้าไปหลายด้าน ทั้งการสร้าง ความมั่นคงด้านอาชีพและรายได้ที่ทำให้จำนวนคนยากจนลดลง บริการทางการศึกษาและสาธารณสุขขยายตัวถึงมากขึ้น อย่างไรก็ตาม การแก้ปัญหาความเหลื่อมล้ำและสร้างความเป็นธรรมนั้นยังมีความคืบหน้าช้า และยังเป็นปัญหาท้าทายในหลายด้าน ทั้ง

ความแตกต่างของรายได้ระหว่างกลุ่มประชากร ความแตกต่างของคุณภาพการบริการภาครัฐโดยเฉพาะในพื้นที่ห่างไกลและในกลุ่มผู้ด้อยโอกาสที่ได้รับบริการที่คุณภาพต่ำกว่า รวมทั้งข้อจำกัดในการเข้าถึงกระบวนการยุติธรรมของกลุ่มผู้ด้อยโอกาสและกลุ่มที่อยู่ในพื้นที่ห่างไกล นอกจากนี้ยังมีเงื่อนไข/ปัจจัยเสี่ยงหลายประการที่อาจจะส่งผลให้ความเหลื่อมล้ำในสังคมไทยรุนแรงขึ้นได้ อาทิ การเป็นสังคมผู้สูงอายุของประเทศไทยซึ่งจำนวนประชากรวัยแรงงานลดลง ภาระพึ่งพิงต่อวัยแรงงานสูงขึ้นจากภาระเลี้ยงดูทั้งเด็กและผู้สูงอายุทำให้มีข้อจำกัดในการออมเพื่ออนาคต ประกอบกับบางกลุ่มยังขาดความรู้ความเข้าใจเรื่องการเงินและการออม ซึ่งอาจกลายเป็นผู้สูงอายุที่ยากจนในอนาคตได้นอกจากนั้นความก้าวหน้าทางเทคโนโลยีที่เอื้อประโยชน์ต่อผู้ที่สามารถเข้าถึงซึ่งส่วนใหญ่เป็นกลุ่มที่มีทักษะสูงทำให้สามารถได้รับผลตอบแทนสูงขึ้นและทิ้งห่างจากผู้ที่ขาดทักษะและไม่สามารถเข้าถึงเทคโนโลยีได้ ขณะที่เดียวกันเทคโนโลยีก็สามารถทำให้ผู้ที่อยู่ห่างไกลสามารถเข้าถึงการศึกษา ความรู้ และบริการสาธารณสุขได้ ซึ่งเป็นประเด็นท้าทายที่ต้องเร่งพัฒนาและแก้ไขปัญหาความเหลื่อมล้ำในช่วงแผนพัฒนาฯ ฉบับที่ ๑๒ เพื่อไม่ให้ปัญหาความเหลื่อมล้ำเป็นข้อจำกัดต่อการพัฒนาไปสู่การเป็นประเทศที่มีรายได้สูง โดยจำเป็นต้องมีการเชื่อมโยงทุกมิติของการพัฒนาอย่างบูรณาการเป็นองค์รวมทั้งมิติเศรษฐกิจ สังคม สิ่งแวดล้อม ตลอดจนการพัฒนาภาคและเมืองและการบริหารจัดการภาครัฐ ดังนั้น การสร้างความเป็นธรรมและลดความเหลื่อมล้ำในสังคมไทยจำเป็นต้องอาศัยการพัฒนาในยุทธศาสตร์อื่นๆ ในแผนพัฒนาฯ ฉบับที่ ๑๒ มาเป็นพลังร่วมและสนับสนุนการพัฒนา อาทิ ยุทธศาสตร์การสร้างความเข้มแข็งทางเศรษฐกิจและแข่งขันได้อย่างยั่งยืนที่จะเป็นช่องทางให้ชุมชนและผู้ใช้แรงงานได้มีศักยภาพและโอกาสได้รับประโยชน์จากการพัฒนาเศรษฐกิจ ยุทธศาสตร์การเติบโตที่เป็นมิตรกับสิ่งแวดล้อมเพื่อการพัฒนาอย่างยั่งยืนที่เน้นการบริหารจัดการที่ดินให้มีการกระจายการถือครองที่ดินอย่างเป็นธรรมยุทธศาสตร์การบริหารจัดการในภาครัฐที่จะช่วยสร้างความเป็นธรรมในสังคม ป้องกันการทุจริตประพฤติมิชอบและสร้างธรรมาภิบาลในสังคมไทย และยุทธศาสตร์การพัฒนาภาค เมือง และพื้นที่เศรษฐกิจที่จะช่วยกระจายความเจริญและรายได้ไปสู่พื้นที่

สำหรับยุทธศาสตร์การสร้างความเป็นธรรมและลดความเหลื่อมล้ำในช่วง ๕ ปีต่อจากนี้ ได้ให้ความสำคัญกับการดำเนินการยกระดับคุณภาพบริการทางสังคมให้ทั่วถึงโดยเฉพาะอย่างยิ่งด้านการศึกษาและสาธารณสุข รวมทั้งการปิดช่องว่างการคุ้มครองทางสังคมในประเทศไทยซึ่งเป็นการดำเนินงานต่อเนื่องจากที่ได้ขับเคลื่อนและผลักดันในช่วงแผนพัฒนาฯ ฉบับที่ ๑๑ และมุ่งเน้นมากขึ้นในเรื่องการเพิ่มทักษะแรงงานและการใช้นโยบายแรงงานที่สนับสนุนการเพิ่มผลิตภาพแรงงานและเสริมสร้างรายได้สูงขึ้น และการสร้างโอกาสทางเศรษฐกิจและสังคมโดยเฉพาะอย่างยิ่งการสนับสนุนในเรื่องการสร้างอาชีพ รายได้ และให้ความช่วยเหลือที่เชื่อมโยงการเพิ่มผลิตภาพสำหรับประชากรกลุ่มร้อยละ ๔๐ รายได้ต่ำสุด ผู้ด้อยโอกาส สตรี และผู้สูงอายุ อาทิ การสนับสนุนธุรกิจขนาดเล็ก ขนาดกลางและขนาดย่อม วิสาหกิจชุมชนและวิสาหกิจเพื่อสังคมการพัฒนากิจกรรมการเงินฐานรากและการเข้าถึงเงินทุนเพื่อสร้างอาชีพ และการสนับสนุนการเข้าถึง ปัจจัยการผลิตคุณภาพดีที่ราคาเป็นธรรม เป็นต้น และในขณะเดียวกันก็ต้องเพิ่มประสิทธิภาพการใช้งบประมาณเชิงพื้นที่และบูรณาการเพื่อการลดความเหลื่อมล้ำ

๑. วัตถุประสงค์

- ๑.๑ เพื่อขยายโอกาสทางเศรษฐกิจและสังคมให้แก่กลุ่มประชากรร้อยละ ๔๐ ที่มีรายได้ต่ำสุด
- ๑.๒ เพื่อให้คนไทยทุกคนเข้าถึงบริการทางสังคมที่มีคุณภาพได้อย่างทั่วถึง
- ๑.๓ เพื่อสร้างความเข้มแข็งให้ชุมชน

๒. เป้าหมายและตัวชี้วัด

เป้าหมายที่ ๑ ลดปัญหาความเหลื่อมล้ำด้านรายได้ของกลุ่มคนที่มีฐานะทางเศรษฐกิจสังคมที่แตกต่างกัน และแก้ไขปัญหาความยากจน

ตัวชี้วัด ๑.๑ รายได้เฉลี่ยต่อหัวของกลุ่มประชากรร้อยละ ๔๐ ที่มีรายได้ต่ำสุดเพิ่มขึ้นไม่ต่ำกว่าร้อยละ ๑๕ ต่อปี

ตัวชี้วัด ๑.๒ ค่าสัมประสิทธิ์ความไม่เสมอภาค (Gini Coefficient) ด้านรายได้ลดลงเหลือ ๐.๔๑ เมื่อสิ้นสุดแผนพัฒนาฯ ฉบับที่ ๑๒

ตัวชี้วัด ๑.๓ การถือครองสินทรัพย์ทางการเงินของกลุ่มประชากรร้อยละ ๔๐ ที่มีรายได้ต่ำสุดเพิ่มขึ้น

ตัวชี้วัด ๑.๔ สัดส่วนประชากรที่อยู่ใต้เส้นความยากจนลดลงเหลือร้อยละ ๖.๕ ณ สิ้นแผนพัฒนาฯ

ตัวชี้วัด ๑.๕ สัดส่วนหนี้สินต่อรายได้ทั้งหมดของครัวเรือนของกลุ่มครัวเรือนที่ยากจนที่สุด ลดลง

เป้าหมายที่ ๒ เพิ่มโอกาสการเข้าถึงบริการพื้นฐานทางสังคมของภาครัฐ

ตัวชี้วัด ๒.๑ อัตราการเข้าเรียนสุทธิ (ที่ปรับปรุง) ในระดับการศึกษาขั้นพื้นฐานเท่ากับร้อยละ ๙๐ โดยไม่มี ความแตกต่างระหว่างกลุ่มนักเรียน/นักศึกษาที่ครอบครัวยากจนทางเศรษฐกิจสังคมและระหว่างพื้นที่

ตัวชี้วัด ๒.๒ สัดส่วนนักเรียนที่มีผลสัมฤทธิ์ทางการศึกษาทุกระดับชั้นผ่านเกณฑ์คะแนนร้อยละ ๕๐ มีจำนวน เพิ่มขึ้น และความแตกต่างของคะแนนผลสัมฤทธิ์ระหว่างพื้นที่ และภูมิภาคลดลง

ตัวชี้วัด ๒.๓ สัดส่วนแรงงานนอกระบบที่อยู่ภายใต้ประกันสังคม (ผู้ประกันตนตามมาตรา ๔๐) และที่เข้าร่วม กองทุนการออมแห่งชาติต่อกำลังแรงงานเพิ่มขึ้น

ตัวชี้วัด ๒.๔ ความแตกต่างของสัดส่วนบุคลากรทางการแพทย์ต่อประชากรระหว่างพื้นที่ลดลง

ตัวชี้วัด ๒.๕ การเข้าถึงกระบวนการยุติธรรมของกลุ่มประชากรที่มีฐานะยากจนเพิ่มขึ้น

เป้าหมายที่ ๓ เพิ่มศักยภาพชุมชนและเศรษฐกิจฐานรากให้มีความเข้มแข็ง เพื่อให้ชุมชนพึ่งพาตนเอง และได้รับส่วนแบ่งผลประโยชน์ทางเศรษฐกิจมากขึ้น

ตัวชี้วัด ๓.๑ สัดส่วนครัวเรือนที่เข้าถึงแหล่งเงินทุนเพิ่มขึ้น

ตัวชี้วัด ๓.๒ ดัชนีชุมชนเข้มแข็งเพิ่มขึ้นในทุกภาค

ตัวชี้วัด ๓.๓ มูลค่าสินค้าชุมชนเพิ่มขึ้น

๓. แนวทางการพัฒนา

๓.๑ เพิ่มโอกาสให้กับกลุ่มเป้าหมายประชากรร้อยละ ๔๐ ที่มีรายได้ต่ำสุดให้สามารถเข้าถึงบริการที่มี คุณภาพของรัฐ และมีอาชีพ ทั้งในด้านการศึกษาในระดับที่สูงขึ้น การได้รับขยายการคุ้มครองทางสังคม (Social Protection) และสวัสดิการ (Welfare) ที่เหมาะสมอย่างทั่วถึงและเป็นธรรม และการพัฒนาทักษะฝีมือประกอบ อาชีพและยกระดับรายได้ โดย

๓.๑.๑ ขยายโอกาสการเข้าถึงการศึกษาที่มีคุณภาพให้แก่เด็กและเยาวชนที่ด้อยโอกาสทาง การศึกษาอย่างต่อเนื่องโดยไม่ถูกจำกัดศักยภาพจากสภาพครอบครัว พื้นที่ และสภาพร่างกาย การดูแลนักเรียน ยากจนที่อาศัยในพื้นที่ห่างไกลที่ครอบคลุมตั้งแต่การสร้างรายได้ของครัวเรือน การสนับสนุนค่าเดินทางไปยัง สถานศึกษา การปรับปรุงระบบคัดกรองและการให้เงินอุดหนุนปัจจัยพื้นฐานนักเรียนยากจนของ สพฐ. ให้มี ประสิทธิภาพมากขึ้น และการให้ทุนการศึกษาต่อระดับสูง เพื่อป้องกันไม่ให้เด็กนักเรียนออกจากโรงเรียนกลางคัน

๓.๑.๒ จัดบริการด้านสุขภาพให้กับประชากรกลุ่มเป้าหมายฯ ที่อยู่ในพื้นที่ห่างไกล โดยรัฐจัดให้มี กลไกช่วยเหลือและสนับสนุนสวัสดิการชุมชนที่ครอบคลุมการให้ความช่วยเหลือด้านค่าใช้จ่ายที่จำเป็นเพื่อให้ ประชากรกลุ่มเป้าหมายฯ เข้าถึงบริการจากสถานพยาบาลของรัฐในพื้นที่ได้ อาทิ ค่าใช้จ่ายการเดินทางไป สถานพยาบาล รวมทั้งจัดให้มีบริการด้านสุขภาพเชิงรุกทั้งในด้านการให้คำปรึกษา การควบคุมและป้องกันกลุ่มเสี่ยงที่ จะเกิดปัญหาเรื้อรังต่อสุขภาพ และการส่งเสริมด้านสุขอนามัย

๓.๑.๓ สร้างโอกาสในการมีที่ดินทำกินของตนเองและยกระดับรายได้ โดยรัฐเข้าไปสนับสนุนการมี ที่ดินทำกินอย่างยั่งยืนในรูปแบบที่ครบวงจร ตั้งแต่การจัดสรรที่ดินทำกินอย่างมีเงื่อนไขเพื่อป้องกันการเปลี่ยนมือผู้ ได้รับการจัดสรรที่ดินให้แก่กลุ่มคนจนในภาคเกษตรที่ไร้ที่ดินทำกิน การพัฒนาทักษะความชำนาญ การจัดสรรเงินทุน

เพื่อประกอบอาชีพอย่างทั่วถึง การขยายโอกาสในการเข้าถึงข่าวสาร สารสนเทศและองค์ความรู้ในการประกอบอาชีพ และการสนับสนุนด้านการตลาด ตลอดจนส่งเสริมทักษะการบริหารเงินเพื่อให้สามารถจัดการรายได้ เงินทุน และหนี้สินอย่างมีประสิทธิภาพ และสนับสนุนการจัดตั้งธนาคารที่ดินเพื่อเป็นกลไกที่ทำให้เกิดการกระจายการถือครองที่ดิน ที่จะช่วยให้เกษตรกร กลุ่มเกษตรกร ผู้ยากจน ได้มีที่ดินทำกินและมีที่อยู่อาศัย

๓.๑.๔ กำหนดนโยบายการคลังเพื่อลดความเหลื่อมล้ำในสังคมและเอื้อประโยชน์ต่อกลุ่มคนที่มีรายได้น้อยให้มีประสิทธิภาพเพิ่มขึ้น โดยเพิ่มการจัดเก็บภาษีจากฐานทรัพย์สิน และปรับปรุงระบบการจัดเก็บภาษีที่มีประสิทธิภาพเพื่อให้สามารถจัดเก็บภาษีได้อย่างทั่วถึงและเป็นธรรม ตลอดจนปรับโครงสร้างการจัดสรรงบประมาณรายจ่ายภาครัฐ โดยให้ความสำคัญกับการจัดสรรงบประมาณเชิงบูรณาการและเชิงพื้นที่ที่มีการกำหนดเป้าหมายเพื่อลดความยากจนและลดความเหลื่อมล้ำในสังคมควบคู่ไปกับเป้าหมายทางเศรษฐกิจ

๓.๑.๕ เพิ่มการจัดสวัสดิการสังคมให้กับกลุ่มเป้าหมายประชากรร้อยละ ๔๐ ที่มีรายได้น้อยที่สุดอย่างเพียงพอและเหมาะสม อาทิ เพิ่มเบี้ยคนพิการและเบี้ยยังชีพผู้สูงอายุที่ยากจนให้เพียงพอที่จะดำรงชีพได้ สนับสนุนการจัดหาที่อยู่อาศัยและระบบสาธารณสุขปโภคให้กับประชากรกลุ่มเป้าหมายเพื่อแก้ปัญหาชุมชนแออัดในเมืองสนับสนุนชุมชนให้มีการจัดบริการตามความจำเป็นสำหรับผู้สูงอายุ

ทั้งนี้ จะต้องมีการเชื่อมโยงระบบฐานข้อมูลกับการจัดบริการภาครัฐ โดยเชื่อมโยงฐานข้อมูลของหน่วยงานราชการทั้งหมดและร่วมใช้ประโยชน์จากระบบฐานข้อมูลดังกล่าว ในการกำหนดเป้าหมายคนจนคนเกือบจน และกลุ่มประชากรร้อยละ ๔๐ ที่มีรายได้น้อยที่สุด เพื่อให้สามารถระบุประชากรกลุ่มเป้าหมายได้อย่างชัดเจนเป็นรูปธรรม

๓.๒ กระจายการให้บริการภาครัฐทั้งด้านการศึกษา สาธารณสุข และสวัสดิการที่มีคุณภาพให้ครอบคลุมและทั่วถึง ตลอดจนปรับปรุงปัจจัยแวดล้อมทางธุรกิจ รวมทั้งกฎหมาย กฎ ระเบียบให้เกิดการแข่งขันที่เป็นธรรม เพื่อให้ประชากรทุกกลุ่มมีโอกาสเข้าถึงบริการของรัฐและทรัพยากรอย่างเท่าเทียมกันสามารถพัฒนาศักยภาพและยกระดับคุณภาพชีวิตให้ดีขึ้น โดย

๓.๒.๑ ส่งเสริมให้มีการกระจายการบริการด้านการศึกษาที่มีคุณภาพให้มีความเท่าเทียมกันมากขึ้นระหว่างพื้นที่ โดย

(๑) สร้างแรงจูงใจให้บุคลากรครูมีการกระจายตัวอย่างมีประสิทธิภาพมากขึ้นทั้งมาตรการที่เป็นตัวเงินและไม่ใช้ตัวเงิน อาทิ สวัสดิการบ้านพักครู เส้นทางความก้าวหน้าทางอาชีพที่ชัดเจนเพิ่มโอกาสในการพัฒนาครู

(๒) สร้างระบบความรับผิดชอบ (Accountability) ของการจัดการศึกษา โดยนำผลสัมฤทธิ์ทางการศึกษามาประกอบการประเมินผลครูและโรงเรียน

(๓) ขยายการจัดการศึกษาทางไกลโดยใช้โครงข่ายเทคโนโลยีสารสนเทศและการสื่อสารเพื่อช่วยเหลือโรงเรียนที่อยู่ห่างไกลและขาดแคลนครูผู้สอน

๓.๒.๒ บริหารจัดการการให้บริการสาธารณสุขที่มีคุณภาพให้ครอบคลุมทุกพื้นที่ ผ่านการพัฒนา ระบบส่งต่อผู้ป่วยตั้งแต่ระดับชุมชนไปสู่ระดับจังหวัด ภาค และระดับประเทศให้มีประสิทธิภาพมากขึ้นควบคู่ไปกับบริหารจัดการการให้บริการระบบควบคุมโรคที่มีคุณภาพ พร้อมทั้งนาเทคโนโลยี โดยเฉพาะเทคโนโลยีสารสนเทศและการสื่อสารมาใช้ในการแก้ปัญหาการขาดแคลนแพทย์เฉพาะทางในพื้นที่ห่างไกล

๓.๒.๓ เร่งรณรงค์และประชาสัมพันธ์ให้แรงงานนอกระบบตระหนักถึงประโยชน์ของการสร้างหลักประกันในวัยเกษียณและประโยชน์จากระบบประกันสังคม รวมถึงการขยายความครอบคลุมของสวัสดิการด้านการจัดหาที่อยู่อาศัยให้แก่ผู้มีรายได้น้อยเพื่อให้ประชาชนสามารถเข้าถึงได้ในทุกพื้นที่

๓.๒.๔ ส่งเสริมและจัดหาโครงสร้างพื้นฐานที่เหมาะสมให้ประชากรกลุ่มต่างๆ โดยเฉพาะกลุ่มเด็ก-เยาวชน สตรี ผู้พิการ ผู้สูงอายุ และผู้ด้อยโอกาสทางสังคม เพื่อให้เข้าถึงบริการของรัฐและโอกาสทางสังคมได้อย่างเท่าเทียม รวมถึงการได้รับการพัฒนาทักษะให้สามารถประกอบอาชีพและมีรายได้ตามศักยภาพและความเหมาะสมของแต่ละบุคคล พร้อมทั้งส่งเสริมบทบาทของกลุ่มข้างต้นให้มีส่วนร่วมในการบริหารและการตัดสินใจทั้งในระดับชาติและระดับท้องถิ่นเพื่อสนับสนุนการพัฒนาประเทศ

๓.๒.๕ ปรับปรุงปัจจัยแวดล้อมทางธุรกิจ รวมทั้งกฎหมาย กฎ ระเบียบให้เกิดการแข่งขันที่เป็นธรรม อาทิ การปรับปรุงกฎหมายเกี่ยวกับการผูกขาดทางการค้า การปรับปรุงสิทธิประโยชน์ทางภาษีของธุรกิจขนาดเล็-กลางให้เหมาะสมและไม่ด้อยกว่าของธุรกิจขนาดใหญ่ ส่งเสริมการดำเนินธุรกิจที่รับผิดชอบต่อสังคม (Corporate Social Responsibility) และผลักดันการบังคับใช้และปรับปรุงกฎหมายที่เกี่ยวข้องกับการคุ้มครองผู้บริโภคให้ทันต่อรูปแบบสินค้าและบริการที่เปลี่ยนไป

๓.๓ เสริมสร้างศักยภาพชุมชน การพัฒนาเศรษฐกิจชุมชน และการสร้างความเข้มแข็งการเงินฐานรากตามหลักปรัชญาของเศรษฐกิจพอเพียงเพื่อให้ชุมชนสามารถพึ่งพาตนเองได้ มีสิทธิในการจัดการทุน ที่ดินและทรัพยากรภายในชุมชน โดย

๓.๓.๑ สร้างและพัฒนาผู้นำการเปลี่ยนแปลงในชุมชนให้มีขีดความสามารถในการสร้างแรงบันดาลใจให้เกิดความเชื่อมั่น ศรัทธา มีจุดยืนทางความคิด มีธรรมาภิบาลในการบริหารและพัฒนาชุมชน ส่งเสริมการรวมกลุ่มและสร้างจิตสำนึกให้ชุมชนพึ่งพาตนเอง รวมทั้งส่งเสริมและสนับสนุน

๓.๓.๒ ส่งเสริมให้เกิดชุมชนแห่งการเรียนรู้ด้วยกระบวนการวิจัย และการถ่ายทอดองค์ความรู้ในชุมชนเพื่อนำไปสู่การแก้ไขปัญหาในพื้นที่และการต่อยอดองค์ความรู้ไปสู่เชิงพาณิชย์ รวมทั้งส่งเสริมการใช้เทคโนโลยีสารสนเทศในการสร้างการจัดการความรู้ในชุมชน

๓.๓.๓ พัฒนาเศรษฐกิจชุมชน โดยส่งเสริมการประกอบอาชีพของผู้ประกอบการระดับชุมชน การสนับสนุนศูนย์ฝึกอาชีพชุมชน การส่งเสริมการเชื่อมต่อกันระหว่างเครือข่ายอุตสาหกรรม (Cluster) ในพื้นที่กับเศรษฐกิจชุมชน การสร้างความร่วมมือกับภาคเอกชนและสถาบันการศึกษาในการร่วมกันพัฒนาความรู้ในเชิงทฤษฎีและสามารถนำไปประยุกต์ใช้ในทางปฏิบัติเพื่อสร้างศักยภาพให้กับชุมชนในการประกอบธุรกิจ การสนับสนุนการประกอบธุรกิจแบบวิสาหกิจเพื่อสังคม รวมถึงการส่งเสริมการท่องเที่ยวท้องถิ่นและการท่องเที่ยวเชิงอนุรักษ์ในชุมชนที่มีแหล่งท่องเที่ยว

๓.๓.๔ สนับสนุนการให้ความรู้ในการบริหารจัดการทางการเงินแก่ชุมชนและครัวเรือน การปรับปรุงองค์กรการเงินของชุมชนให้ทำหน้าที่เป็นสถาบันการเงินในระดับหมู่บ้านตำบลที่หาหน้าที่ทั้งการให้กู้ยืมและการออม และจัดตั้งโครงข่ายการเงินฐานรากโดยมีธนาคารออมสินและธนาคารเพื่อการเกษตรและสหกรณ์เป็นแม่ข่าย

๓.๓.๕ สนับสนุนชุมชนให้มีส่วนร่วมในการจัดสวัสดิการ บริการ และการจัดการทรัพยากรในชุมชน ในลักษณะเป็นหุ้นส่วนกับหน่วยงานภาครัฐ อปท. ในการดูแลคุณภาพชีวิตประชาชน โดยเปิดรับสมาชิกทุกคนในท้องถิ่นโดยไม่เลือกปฏิบัติ ผลักดัน พ.ร.บ. โฉนดชุมชน เพื่อให้ชุมชนมีการบริหารจัดการและใช้ประโยชน์จากที่ดินและทรัพยากรในพื้นที่ร่วมกัน

๔. แผนรองรับ

ปัจจุบันหน่วยงานที่เกี่ยวข้องได้มีแผนงานรองรับซึ่งครอบคลุมระยะเวลาในแผนพัฒนาฯ ฉบับที่ ๑๑ และแผนพัฒนาฯ ฉบับที่ ๑๒ ได้แก่

๔.๑. ยุทธศาสตร์กระทรวงการพัฒนาสังคมและความมั่นคงของมนุษย์ พ.ศ.๒๕๖๐-๒๕๖๔

๔.๒. ร่างแผนพัฒนาเด็กและเยาวชนแห่งชาติ พ.ศ.๒๕๖๐ - ๒๕๖๔

๔.๓. ร่างแผนพัฒนาสตรีในช่วงแผนพัฒนาเศรษฐกิจและสังคมแห่งชาติ ฉบับที่ ๑๒ (พ.ศ. ๒๕๖๐

- ๒๕๖๔)

๔.๔. ร่างแผนพัฒนาคุณภาพชีวิตคนพิการแห่งชาติ ฉบับที่ ๕ พ.ศ.๒๕๖๐ - ๒๕๖๔

๔.๕. ร่างแผนยุทธศาสตร์การจัดสวัสดิการสังคมไทย ฉบับที่ ๓ พ.ศ.๒๕๖๐ - ๒๕๖๔

๔.๖. ยุทธศาสตร์การพัฒนาที่อยู่อาศัย ๑๐ ปี พ.ศ. ๒๕๕๙ - ๒๕๖๘

๕. แผนงานและโครงการสำคัญ

๕.๑ แผนงานการช่วยเหลือประชากรผู้มีรายได้น้อย

๕.๑.๑ **สาระสำคัญ** มุ่งเน้นการสร้างความมั่นใจให้กับคนที่ไม่อยู่ในระบบฐานข้อมูลรายได้(กล่าวคือระบบฐานข้อมูลภาษี) ให้เข้ามาอยู่ในระบบ เพื่อให้สามารถระบุเป้าหมายผู้มีรายได้น้อยเพื่อให้การช่วยเหลือได้อย่างมีประสิทธิภาพ สอดคล้องกับการดำเนินงานของคณะกรรมการขับเคลื่อนการบูรณาการฐานข้อมูลกลางภาครัฐ ซึ่งมอบหมายให้กรมสรรพากร กระทรวงการคลังดำเนินการให้ประชาชนทุกคนยื่นแบบแสดงรายการภาษีเงินได้บุคคลธรรมดา และแผนยุทธศาสตร์การพัฒนาโครงสร้างระบบการชำระเงินแบบอิเล็กทรอนิกส์แห่งชาติ (National e-Payment Master Plan) โดยบุคคลที่มาเข้ารระบบข้อมูลรายได้ดังกล่าวและมีรายได้น้อยถึงเกณฑ์จะได้รับประโยชน์จากรัฐบาลในรูปแบบต่างๆ อาทิ เงินอุดหนุนสิทธิการเดินทางสาธารณะโดยไม่เสียค่าใช้จ่าย คุปองอาหาร ช่วยเหลือกลุ่มคนรายได้น้อยสามารถมีรายได้น้อยพอต่อการดำรงชีพ วัตถุประสงค์ที่สำคัญของโครงการฯ คือการมีฐานข้อมูลรายได้ซึ่งช่วยให้สามารถระบุเป้าหมายผู้มีรายได้น้อยเพื่อให้การช่วยเหลือได้อย่างมีประสิทธิภาพ ทั้งนี้ รัฐต้องจัดทาระบบดังกล่าวให้ง่ายและอำนวยความสะดวกกับประชากรในพื้นที่ห่างไกล และประชากรที่เข้าไม่ถึงเทคโนโลยีสารสนเทศด้วย

๕.๑.๒ **หน่วยงานดำเนินงาน** กระทรวงการคลัง

๕.๑.๓ **กรอบระยะเวลาดำเนินการ** ๕ ปี (พ.ศ. ๒๕๖๐ - ๒๕๖๔)

๕.๒ แผนงานการส่งเสริมการใช้เทคโนโลยีเพื่อการพัฒนาในพื้นที่ห่างไกลอย่างครอบคลุม

๕.๒.๑ **โครงการ Free Wifi เพื่อการศึกษาทั่วประเทศ**

๑) **สาระสำคัญ** ปัจจุบันความก้าวหน้าทางเทคโนโลยีสามารถช่วยสนับสนุนการพัฒนาการศึกษาทั้งด้านสื่อการเรียนการสอน การค้นคว้าข้อมูล ฯลฯ อย่างไรก็ตามในพื้นที่ห่างไกลแม้จะสามารถเข้าถึงอินเทอร์เน็ตได้แต่จากการมีค่าใช้จ่ายทำให้ประชาชนในพื้นที่ห่างไกลไม่สามารถเข้าถึงอินเทอร์เน็ตได้เต็มที่ โดยเฉพาะในกลุ่มเด็กวัยเรียน ซึ่งการส่งเสริมให้มี Free Wifi ในสถานศึกษาจะช่วยให้นักเรียนนักศึกษาสามารถติดตามข้อมูลข่าวสารที่เป็นประโยชน์ การค้นคว้า และเป็นช่องทางของการเรียนการสอนที่ทันต่อการเปลี่ยนแปลงของสภาพแวดล้อมภายนอก

๒) **หน่วยงานดำเนินงาน** กระทรวงดิจิทัลเพื่อเศรษฐกิจและสังคม แลกระทรวงศึกษาธิการ

๓) **กรอบระยะเวลาดำเนินการ** ๒ ปี (พ.ศ. ๒๕๖๐ - ๒๕๖๑)

๕.๒.๒ **โครงการพัฒนาระบบสารสนเทศเพื่อติดตามเด็ก**

๑) **สาระสำคัญ** ประเทศไทยจำเป็นต้องมีระบบสารสนเทศเพื่อสนับสนุนการเก็บข้อมูลและติดตามเด็กทุกคนตั้งแต่แรกเกิดอย่างเป็นระบบ เชื่อมโยงกับฐานทะเบียนราษฎร และให้สถานศึกษารวมถึงหน่วยงานที่เกี่ยวข้องกับการจัดการศึกษาทุกสังกัดใช้ระบบสารสนเทศเดียวกันและบูรณาการข้อมูลร่วมกัน เพื่อลดปัญหาการติดตามเด็กมาเรียนไม่ได้ เนื่องจากเป็นพื้นที่ทับซ้อน หรือพื้นที่ช่องโหว่ระหว่างสังกัดพร้อมทั้งมีการแลกเปลี่ยนข้อมูล โดยเฉพาะข้อมูลการย้ายถิ่นฐานซึ่งกันและกันอย่างสม่ำเสมอเพื่อให้ได้ข้อมูลที่เป็นปัจจุบัน โดยในระยะแรกอาจเริ่มจากการต่อยอดขยายผลให้ระบบติดตามและประเมินผลอิเล็กทรอนิกส์ (Electronic Monitoring and Evaluation

System: e-MES) และฐานข้อมูล Data Management Center(DMC) ของ สพฐ. ครอบคลุมนักเรียนจาสถานศึกษาทุกพื้นที่และทุกสังกัด ในขณะที่เดียวกัน ประเทศไทยกำลังดำเนินโครงการให้เงินอุดหนุน ๖๐๐ บาท/เดือน แก่เด็กแรกเกิดอายุ ๐-๓ ปีที่เกิดในครอบครัวยากจน จึงนับเป็นโอกาสอันดีในการใช้โครงการนี้เป็นโครงการนำร่องในการเก็บข้อมูลเด็กยากจน ซึ่งเป็นกลุ่มเด็กที่มีแนวโน้มสูงในการหลุดออกนอกระบบการศึกษา

๒) หน่วยงานด้านเนื้องาน กระทรวงดิจิทัลเพื่อเศรษฐกิจและสังคมกระทรวงมหาดไทย กระทรวงพัฒนาสังคมและความมั่นคงของมนุษย์ และกระทรวงศึกษาธิการ

๓) กรอบระยะเวลาดำเนินโครงการ ๓ ปี (พ.ศ. ๒๕๖๐ – ๒๕๖๒)

๕.๒.๓ โครงการขยายระบบแพทย์ทางไกล

๑) สาระสำคัญ เพื่อช่วยบรรเทาปัญหาการขาดแคลนบุคลากรทางการแพทย์ และลดจำนวนผู้ป่วยที่ต้องเข้ามารักษาในโรงพยาบาลในเมืองหลัก/เมืองใหญ่ การนำเทคโนโลยีมาใช้เพื่อช่วยให้คำแนะนำและการรักษา จะช่วยให้เกิดประสิทธิภาพทางการรักษาทั้งมีแพทย์ที่เชี่ยวชาญเฉพาะในการให้คำปรึกษา ขณะที่ผู้ป่วยไม่จำเป็นต้องเดินทางไกลและเสียค่าใช้จ่ายมาก และหากผู้ป่วยมีอาการรุนแรงก็สามารถส่งต่อและเตรียมการรักษาได้ทันที

๒) หน่วยงานด้านเนื้องาน กระทรวงดิจิทัลเพื่อเศรษฐกิจและสังคม กระทรวงสาธารณสุข และโรงพยาบาลของรัฐในสังกัดอื่น

๓) กรอบระยะเวลาดำเนินโครงการ ๕ ปี (พ.ศ. ๒๕๖๐ – ๒๕๖๔)

๕.๓ โครงการบริหารจัดการงบประมาณด้านการศึกษาแบบมุ่งผลสัมฤทธิ์

๕.๓.๑ สาระสำคัญ การที่หน่วยงานต้นสังกัดเปิดโอกาสและให้อิสระแก่สถานศึกษาในการบริหารจัดการงบประมาณมากขึ้น **มุ่งเน้นที่การประเมินผลลัพธ์เป็นสำคัญ** ใช้มาตรการทางการเงินเพื่อกระตุ้นคุณภาพการศึกษา และนำผลการประเมินสถานศึกษามาใช้ประกอบการจัดสรรงบประมาณเพื่อสนับสนุนการปฏิรูประบบความรับผิดชอบ นอกจากนี้ ยังจำเป็นต้องลดสัดส่วนการให้งบประมาณด้านอุปทาน อาทิ งบดำเนินการ งบบุคลากร และงบลงทุนซึ่งขึ้นกับการตัดสินใจของภาครัฐและไม่สัมพันธ์กับความต้องการของผู้เรียน และเพิ่มสัดส่วนงบประมาณด้านอุปสงค์ (Demand-Side Financing) คือ เงินอุดหนุนรายหัวซึ่งขึ้นอยู่กับจำนวนนักเรียนที่เลือกเข้าเรียน พร้อมทั้งจัดสรรเงินอุดหนุนในอัตราที่มากกว่าให้แก่โรงเรียนในเขตพื้นที่ด้อยโอกาสเพื่อสร้างโอกาสในการเข้าถึงการศึกษามากขึ้น

๕.๓.๒ หน่วยงานด้านเนื้องาน กระทรวงศึกษาธิการ

๕.๓.๓ กรอบระยะเวลาดำเนินโครงการ ๕ ปี (พ.ศ. ๒๕๖๐ – ๒๕๖๔)

๕.๔ แผนงานสนับสนุนการพัฒนาเศรษฐกิจชุมชนฐานรากและชุมชนเข้มแข็ง

๕.๔.๑ สาระสำคัญ มุ่งพัฒนาเศรษฐกิจชุมชนผ่านเครือข่ายวิสาหกิจเพื่อสังคม/วิสาหกิจชุมชน โดยการสร้างความร่วมมือระหว่างภาคเอกชนและวิสาหกิจเพื่อสังคม (วิสาหกิจชุมชน) และความร่วมมือระหว่างวิสาหกิจเพื่อสังคม (วิสาหกิจชุมชน) ในแต่ละพื้นที่ เพื่อการสร้างองค์ความรู้ รูปแบบการจัดการเพื่อสร้างความเข้มแข็งและความยั่งยืนของวิสาหกิจในระยะยาวรวมทั้งเผยแพร่ความรู้ด้านการส่งเสริมเศรษฐกิจชุมชนฐานราก พร้อมทั้งประสานงานกับจังหวัดและท้องถิ่นเพื่อขยายผลจากชุมชนต้นแบบให้มีการนำไปใช้ในชุมชนอื่นๆ อย่างกว้างขวางเพื่อสนับสนุนนโยบายของรัฐภายใต้ยุทธศาสตร์ด้านการแก้ไขปัญหาความยากจน ลดความเหลื่อมล้ำ และสร้างการเติบโตจากภายใน

๕.๔.๒ หน่วยงานด้านเนื้องาน กระทรวงมหาดไทย กระทรวงอุตสาหกรรม กระทรวงพาณิชย์ องค์การปกครองส่วนท้องถิ่น ภาคเอกชน และวิสาหกิจชุมชน

๕.๔.๓ กรอบระยะเวลาดำเนินโครงการ ๕ ปี (พ.ศ. ๒๕๖๐ – ๒๕๖๔)

ยุทธศาสตร์ที่ ๓ การสร้างความเข้มแข็งทางเศรษฐกิจและแข่งขันได้อย่างยั่งยืน

ในช่วงแผนพัฒนาฯ ฉบับที่ ๑๒ เศรษฐกิจโลกยังอยู่ในช่วงของการฟื้นตัวจากปัญหาวิกฤตต่างๆ การแข่งขันในตลาดโลกจะรุนแรงขึ้นโดยที่ประเทศต่างๆ มุ่งเน้นการนำนวัตกรรมมาเพิ่มขีดความสามารถในการแข่งขัน ในขณะที่เศรษฐกิจไทยขยายตัวต่ำกว่าศักยภาพมาต่อเนื่องหลายปีทั้งจากผลกระทบของเศรษฐกิจโลกซบเซาและข้อจำกัดภายในประเทศเองที่เป็นอุปสรรคต่อการเพิ่มผลิตภาพและขีดความสามารถในการแข่งขันรวมทั้งฐานเศรษฐกิจภายในประเทศขยายตัวช้า ๕ ปีต่อจากนี้ไปจึงเป็นช่วงเวลาของการฟื้นฟูเศรษฐกิจไทยให้กลับมาขยายตัวได้สูงขึ้นโดยการเร่งการลงทุนในโครงสร้างพื้นฐานและระบบโลจิสติกส์ตามแผนที่วางไว้และสร้างบรรยากาศการลงทุนที่จูงใจให้ภาคเอกชนขยายการลงทุนโดยเฉพาะอย่างยิ่งในสาขาเป้าหมายสำคัญ และขณะเดียวกัน ๕ ปีต่อจากนี้เป็นช่วงของการปฏิรูปเศรษฐกิจในหลายด้านเพื่อวางพื้นฐานให้สามารถพัฒนาต่อให้ประเทศไทยเป็นประเทศรายได้สูงได้ภายในปี ๒๕๗๐ ตามกรอบยุทธศาสตร์ชาติ ๒๐ ปี โดยการใช้นวัตกรรม คุณภาพคน และการปรับปรุงด้านกฎระเบียบและการบริหารจัดการที่ดีเป็นปัจจัยในการสร้างความเข้มแข็งของเศรษฐกิจ ยุทธศาสตร์การสร้างความเข้มแข็งทางเศรษฐกิจและแข่งขันได้อย่างยั่งยืนให้ความสำคัญกับการบริหารเศรษฐกิจมหภาคให้มีเสถียรภาพ เพิ่มประสิทธิภาพภาคการเงิน และดูแลวินัยทางการเงินการคลัง ควบคู่กับการดำเนินยุทธศาสตร์สร้างความเข้มแข็งให้กับเศรษฐกิจรายสาขาทั้งภาคเกษตร อุตสาหกรรม และบริการที่เป็นฐานรายได้เดิมและขยายสาขาการผลิตและบริการใหม่ๆ สำหรับอนาคต

การขับเคลื่อนให้เศรษฐกิจเจริญเติบโตในช่วงแผนพัฒนาฯ ฉบับที่ ๑๒ จะเน้นการพัฒนาและใช้วิทยาศาสตร์ เทคโนโลยีและนวัตกรรมขั้นก้าวหน้าที่เข้มข้นมากขึ้น การพัฒนาเศรษฐกิจดิจิทัล การพัฒนาและยกระดับคุณภาพของกำลังคน และความคิดสร้างสรรค์ในการขยายฐานเศรษฐกิจและฐานรายได้ใหม่ควบคู่กับการเพิ่มผลิตภาพของฐานการผลิตและบริการเดิมรวมทั้งการต่อยอดการผลิตและบริการเดิมโดยใช้ดิจิทัลและเทคโนโลยีอัจฉริยะ นอกจากนี้ จะให้ความสำคัญกับการใช้ศักยภาพของทรัพยากรชีวภาพ การส่งเสริมการเชื่อมโยงตลอดห่วงโซ่มูลค่าอย่างมีประสิทธิภาพ การพัฒนาพื้นที่เศรษฐกิจใหม่และการพัฒนาตามแนวระเบียงเศรษฐกิจ การผสมผสานภาคบริการเข้ากับการค้าและการเตรียมความพร้อมของภาคบริการให้สามารถรองรับการแข่งขันที่เสรีขึ้น การเสริมสร้างศักยภาพการแข่งขันให้กับวิสาหกิจขนาดกลางและขนาดย่อม รวมทั้งการสร้างสังคมผู้ประกอบการที่ผลิตได้ขายเป็น โดยพิจารณาการเปลี่ยนแปลงความต้องการของผู้บริโภคอย่างรวดเร็วและมาตรฐานสากลของสินค้าและบริการที่สูงขึ้นรวมถึงมาตรฐานด้านสิ่งแวดล้อมรวมทั้งพัฒนาระบบและกลไก ตลอดจนการพัฒนาเชิงพื้นที่เพื่อกระจายโอกาสเศรษฐกิจให้คนในชุมชนและท้องถิ่นและแบ่งปันผลประโยชน์อย่างเป็นธรรมเพื่อลดความเหลื่อมล้ำทางเศรษฐกิจ

๑. วัตถุประสงค์

๑.๑ สร้างความเข้มแข็งให้เศรษฐกิจขยายตัวอย่างมีเสถียรภาพและยั่งยืน ดังนี้

๑.๑.๑ เพื่อสร้างความเข้มแข็งของแรงขับเคลื่อนทางเศรษฐกิจให้สนับสนุนเป้าหมายการเพิ่มรายได้ต่อหัว

๑.๑.๒ เพื่อเพิ่มศักยภาพของฐานการผลิตและฐานรายได้เดิมและสร้างฐานการผลิตและรายได้ใหม่

๑.๑.๓ เพื่อสนับสนุนการกระจายการขยายตัวของกิจกรรมทางเศรษฐกิจและการแบ่งปันผลประโยชน์อย่างเป็นธรรม และสนับสนุนเศรษฐกิจที่เป็นมิตรกับสิ่งแวดล้อม

๑.๑.๔ เพื่อรักษาเสถียรภาพทางเศรษฐกิจ สร้างความเข้มแข็งและรักษาวินัยทางการเงินการคลังและพัฒนาเครื่องมือทางการเงินที่สนับสนุนการระดมทุนที่มีประสิทธิภาพ

๑.๒ สร้างความเข้มแข็งให้กับเศรษฐกิจรายสาขา เพื่อยกระดับขีดความสามารถในการแข่งขันของภาคเกษตร อุตสาหกรรม บริการ และการค้าการลงทุน ดังนี้

๑.๒.๑ เพื่อส่งเสริมการพัฒนานวัตกรรมในการสร้างมูลค่าและเพิ่มประสิทธิภาพการผลิตของสินค้าและบริการ

๑.๒.๒ เพื่อส่งเสริมและพัฒนาเศรษฐกิจชีวภาพให้เป็นฐานรายได้ใหม่ที่สำคัญ พัฒนาการบริหารจัดการความเสี่ยงและมีการปรับตัวให้พร้อมรับการเปลี่ยนแปลงของสภาพภูมิอากาศเพื่อให้ฐานการผลิตภาคเกษตรและรายได้เกษตรกรมีความมั่นคง

๑.๒.๓ เพื่อเร่งผลักดันให้สินค้าเกษตรและอาหารของไทยมีความโดดเด่นในด้านคุณภาพมาตรฐานและความปลอดภัยในตลาดโลก

๑.๒.๔ เพื่อเพิ่มศักยภาพของอุตสาหกรรมสำคัญเดิมให้สามารถต่อยอดสู่อุตสาหกรรมแห่งอนาคตที่ใช้เทคโนโลยีสมัยใหม่อย่างเข้มข้น และสร้างรากฐานการพัฒนาอุตสาหกรรมใหม่บนฐานของความเป็นมิตรต่อสิ่งแวดล้อม

๑.๒.๕ เพื่อเพิ่มศักยภาพของฐานบริการเดิมและขยายฐานบริการใหม่ในการปรับตัวสู่เศรษฐกิจฐานบริการที่เข้มแข็งขึ้น รวมทั้งพัฒนาอุตสาหกรรมท่องเที่ยวให้เติบโตอย่างสมดุลและยั่งยืน

๑.๒.๖ เพื่อพัฒนาปัจจัยสนับสนุนและอำนวยความสะดวกทางการค้าและการลงทุนให้สนับสนุนการเพิ่มขีดความสามารถในการแข่งขันของผู้ประกอบการไทย รวมทั้งพัฒนาสังคมผู้ประกอบการ

๑.๒.๗ เพื่อพัฒนาระบบการเงินของประเทศให้สนับสนุนการเพิ่มขีดความสามารถในการแข่งขันของภาคการผลิตและบริการ การค้า และการลงทุน

๑.๒.๘ เพื่อสร้างความเข้มแข็งขององค์กรการเงินฐานรากและระบบสหกรณ์ให้สนับสนุนบริการทางการเงินในระดับฐานรากและเกษตรกรรายย่อย

๒. เป้าหมายและตัวชี้วัด

๒.๑ เศรษฐกิจขยายตัวอย่างมีเสถียรภาพและยั่งยืน

เป้าหมายที่ ๑ เศรษฐกิจเติบโตได้ตามศักยภาพ ประชาชนมีความเป็นอยู่และคุณภาพชีวิตที่ดีขึ้น

ตัวชี้วัด ๑.๑ อัตราการขยายตัวทางเศรษฐกิจเฉลี่ยในช่วงแผนพัฒนาฯ ฉบับที่ ๑๒ ไม่ต่ำกว่าร้อยละ ๕

ตัวชี้วัด ๑.๒ รายได้ต่อหัวไม่ต่ำกว่า ๘,๒๐๐ ดอลลาร์ สหรัฐ. ณ สิ้นแผนพัฒนาฯ ฉบับที่ ๑๒ (ปี ๒๕๖๔) และรายได้สุทธิของรัฐบาลต่อมูลค่าผลิตภัณฑ์มวลรวมในประเทศไม่ต่ำกว่าร้อยละ ๑๙.๐

เป้าหมายที่ ๒ การลงทุนภาครัฐและเอกชนขยายตัวอย่างต่อเนื่อง

ตัวชี้วัด ๒.๑ อัตราการขยายตัวของการลงทุนภาครัฐไม่ต่ำกว่าร้อยละ ๑๐ ต่อปี

ตัวชี้วัด ๒.๒ อัตราการขยายตัวของการลงทุนภาคเอกชนไม่ต่ำกว่าร้อยละ ๗.๕ ต่อปี

เป้าหมายที่ ๓ พัฒนาภาคส่งออกให้ขยายตัวและเป็นกลไกสำคัญในการขับเคลื่อนเศรษฐกิจไทย

ตัวชี้วัด ๓.๑ อัตราการขยายตัวของมูลค่าการส่งออกเฉลี่ยไม่ต่ำกว่าร้อยละ ๔.๐

เป้าหมายที่ ๔ เพิ่มผลิตภาพการผลิตของประเทศ

ตัวชี้วัด ๔.๑ ผลิตภาพการผลิตของปัจจัยการผลิตไม่ต่ำกว่าร้อยละ ๒.๕ ต่อปี

ตัวชี้วัด ๔.๒ ผลิตภาพการผลิตของปัจจัยแรงงานไม่ต่ำกว่าร้อยละ ๒.๕ ต่อปี

เป้าหมายที่ ๕ รักษาเสถียรภาพของการขยายตัวทางเศรษฐกิจ

ตัวชี้วัด ๕.๑ อัตราเงินเฟ้อระยะปานกลางอยู่ที่ร้อยละ ๒.๕ ± ๑.๕

ตัวชี้วัด ๕.๒ หนี้สาธารณะคงค้าง ณ สิ้นแผนพัฒนาฯ ฉบับที่ ๑๒ ไม่เกินร้อยละ ๕๕ ของผลิตภัณฑ์มวลรวมในประเทศ

ตัวชี้วัด ๕.๓ ดุลบัญชีเดินสะพัดไม่เกินร้อยละ ๒ ต่อผลิตภัณฑ์มวลรวมในประเทศ

เป้าหมายที่ ๖ เพิ่มการลงทุนจากความร่วมมือภาครัฐและภาคเอกชนในการพัฒนาโครงสร้างพื้นฐานของประเทศ

ตัวชี้วัด ๖.๑ การลงทุนจากความร่วมมือภาครัฐและภาคเอกชนในการพัฒนาโครงการโครงสร้างพื้นฐานเฉลี่ยปีละ ๔๗,๐๐๐ ล้านบาท

เป้าหมายที่ ๗ ประชาชนและผู้ประกอบการเข้าสู่ระบบภาษีมากขึ้น

ตัวชี้วัด ๗.๑ จำนวนการยื่นแบบเพื่อชำระภาษีประชาชนและผู้ประกอบการที่เข้าข่ายต้องเสียภาษีเพิ่มขึ้น

เป้าหมายที่ ๘ ประเทศไทยมีขีดความสามารถในการแข่งขันทางเศรษฐกิจสูงขึ้น

ตัวชี้วัด ๘.๑ อันดับความสามารถในการแข่งขันทางเศรษฐกิจของประเทศโดย IMD เลื่อนขึ้นไปอยู่ในกลุ่ม ๑ ใน ๒๕ ของประเทศแรกที่ได้รับการจัดอันดับทั้งหมด

๒.๒ การสร้างความเข้มแข็งให้เศรษฐกิจรายสาขา

เป้าหมายที่ ๑ เศรษฐกิจรายสาขาเติบโตอย่างเข้มแข็งและเป็นฐานในการสร้างความเจริญเติบโตทางเศรษฐกิจของประเทศ

ตัวชี้วัด ๑.๑ อัตราการขยายตัวของภาคเกษตร อุตสาหกรรม และบริการ (นอกเหนือจากบริการภาครัฐ) ขยายตัวเฉลี่ยไม่ต่ำกว่าร้อยละ ๓, ๔.๕ และ ๖ ต่อปี ตามลำดับ

เป้าหมายที่ ๒ เกษตรกรมีรายได้เงินสดสุทธิทางการเกษตรเพิ่มขึ้นและพื้นที่การทำเกษตรกรรมยั่งยืนเพิ่มขึ้นต่อเนื่อง

ตัวชี้วัด ๒.๑ รายได้เงินสดสุทธิทางการเกษตรเพิ่มขึ้นเป็น ๕๙,๔๖๐ บาทต่อครัวเรือนในปี ๒๕๖๔

ตัวชี้วัด ๒.๒ พื้นที่การทำเกษตรกรรมยั่งยืนเพิ่มขึ้นเป็น ๕,๐๐๐,๐๐๐ ไร่ ในปี ๒๕๖๔

เป้าหมายที่ ๓ พัฒนาพื้นที่ไปสู่เมืองอุตสาหกรรมนิเวศ

ตัวชี้วัด ๓.๑ จำนวนพื้นที่ที่ได้รับการพัฒนาสู่เมืองอุตสาหกรรมนิเวศจำนวน ๑๕ พื้นที่

เป้าหมายที่ ๔ ประเทศไทยมีรายได้จากการท่องเที่ยวเพิ่มขึ้นและมีขีดความสามารถในการแข่งขันด้านการท่องเที่ยวสูงขึ้น

ตัวชี้วัด ๔.๑ รายได้จากการท่องเที่ยวไม่ต่ำกว่า ๓ ล้านล้านบาท

ตัวชี้วัด ๔.๒ อันดับความสามารถในการแข่งขันด้านการท่องเที่ยว (The Travel & Tourism Competitiveness Index: TTCI) ไม่ต่ำกว่าอันดับที่ ๓๐

เป้าหมายที่ ๕ วิสาหกิจขนาดกลางและขนาดย่อมมีบทบาทต่อระบบเศรษฐกิจเพิ่มมากขึ้น

ตัวชี้วัด ๕.๑ สัดส่วนผลิตภัณฑ์มวลรวมในประเทศของวิสาหกิจขนาดกลางและขนาดย่อมต่อผลิตภัณฑ์มวลรวมในประเทศทั้งประเทศเพิ่มขึ้นไม่น้อยกว่าร้อยละ ๔๕ เมื่อสิ้นสุดแผนพัฒนาฯ ฉบับที่ ๑๒

เป้าหมายที่ ๖ เพิ่มประสิทธิภาพของภาคการเงินเพื่อให้เป็นกลไกสนับสนุนการพัฒนาทางเศรษฐกิจและสังคม

ตัวชี้วัด ๖.๑ อันดับขีดความสามารถในการแข่งขันในภาคการเงินปรับตัวดีขึ้น

ตัวชี้วัด ๖.๒ คะแนนทักษะทางการเงินของคนไทยเท่ากับคะแนนเฉลี่ยของโลก

ตัวชี้วัด ๖.๓ สัดส่วนการกู้เงินนอกระบบลดลง

ตัวชี้วัด ๖.๔ เพิ่มปริมาณการใช้บริการชำระเงินทางอิเล็กทรอนิกส์เป็น ๒๐๐ ครั้ง/ปี/คน

๓. แนวทางการพัฒนาที่มีความสำคัญสูงและสามารถผลักดันสู่การปฏิบัติ

๓.๑ การบริหารจัดการเศรษฐกิจส่วนรวม เพื่อสร้างความเข้มแข็งทางเศรษฐกิจและเสถียรภาพทางเศรษฐกิจ จำเป็นต้องเพิ่มศักยภาพของเศรษฐกิจเพื่อให้เศรษฐกิจขยายตัวได้สูงขึ้น โดยไม่สร้างแรงกดดันให้เกิดการขาดดุลบัญชีเดินสะพัด ภาวะเงินเฟ้อ และแรงกดดันต่อภาระการคลังที่มากเกินไป มีการกระจายกิจกรรมทางเศรษฐกิจเพื่อสนับสนุนการกระจายผลประโยชน์การพัฒนา โดยมีแนวทางการพัฒนา ดังนี้

๓.๑.๑ การพัฒนาด้านการคลัง โดย

๑) เพิ่มประสิทธิภาพการจัดแผนงานโครงการ การจัดสรรงบประมาณ การบริหารและการตรวจสอบกระบวนการงบประมาณของประเทศ เพื่อให้งบประมาณภาครัฐสนับสนุนการเจริญเติบโตของเศรษฐกิจและลดความเหลื่อมล้ำได้อย่างมีประสิทธิภาพและประสิทธิผลอย่างเต็มที่ โดยให้มีการกำหนดกรอบการจัดสรรงบประมาณในระยะปานกลางที่มีความชัดเจน การจัดทำงบประมาณเชิงบูรณาการและเชิงพื้นที่ที่มีประสิทธิภาพและสอดคล้องกับเป้าหมายเชิงยุทธศาสตร์อย่างแท้จริง ปรับปรุงกลไกการจัดทำงบประมาณที่มีการถ่วงดุลอำนาจและระบบการพิจารณาอย่างรอบคอบครบถ้วน ซึ่งจะทำให้เกิดผลในทางปฏิบัติเพื่อให้งบประมาณสามารถตอบสนองการพัฒนาประเทศตามยุทธศาสตร์การพัฒนาในมิติต่างๆ

๒) เพิ่มประสิทธิภาพการเก็บรายได้ภาครัฐและขยายฐานภาษีให้ครอบคลุม ผู้มีงานทำในระบบที่เข้าข่ายต้องเสียภาษีมีการยื่นแบบเพื่อชำระภาษีที่ถูกต้องและครบถ้วน โดยควรเร่งรัดการใช้ประโยชน์จากการเชื่อมโยงระบบฐานข้อมูลอิเล็กทรอนิกส์ภาครัฐเพื่อการเข้าถึงข้อมูลของผู้เสียภาษีทั้งบุคคลและผู้ประกอบการที่ได้มีการลงทะเบียนในฐานข้อมูลของหน่วยงานต่างๆ และเร่งรัดระบบการให้ความช่วยเหลือผู้มีรายได้น้อยในลักษณะที่เป็นการให้ความช่วยเหลือทางตรง (Negative Income Tax) ซึ่งเป็นการคัดกรองเป้าหมายผู้ได้รับการช่วยเหลือโดยใช้ระดับรายได้เป็นตัวกำหนด

๓) ใช้เครื่องมือทางภาษีเพื่อสร้างแรงจูงใจให้เกิดการผลิตและการบริโภคที่เป็นมิตรกับสิ่งแวดล้อม รวมทั้งเพื่อเป็นช่องทางการเพิ่มรายได้ภาครัฐ โดยเร่งรัดให้มีการจัดเก็บภาษีหรือค่าธรรมเนียมที่เก็บจากผลิตภัณฑ์หรือวัตถุดิบที่ก่อให้เกิดมลพิษ รวมถึงการเก็บภาษีหรือค่าธรรมเนียมจากการใช้ประโยชน์จากทรัพยากรทางธรรมชาติ

๔) เพิ่มประสิทธิภาพการเก็บรายได้ให้องค์กรปกครองส่วนท้องถิ่น เพื่อลดภาระการพึ่งพารายได้จากรัฐบาล เร่งถ่ายโอนภารกิจการจัดเก็บภาษีและค่าธรรมเนียมบางประเภทที่รัฐบาลจัดเก็บให้แก่ท้องถิ่น เพื่อให้องค์กรปกครองส่วนท้องถิ่นสามารถกำหนดอัตราภาษีและวิธีการจัดเก็บที่เหมาะสมสอดคล้องกับสภาพปัญหาและความต้องการของแต่ละท้องถิ่น รวมทั้งเร่งรัดการถ่ายโอนภารกิจให้แก่องค์กรปกครองส่วนท้องถิ่นโดยเฉพาะด้านสาธารณสุขและการศึกษา พร้อมทั้งเสริมสร้างศักยภาพให้แก่ท้องถิ่นให้มีความพร้อมในการดำเนินภารกิจเพื่อให้ท้องถิ่นสามารถบริหารจัดการภารกิจได้อย่างมีประสิทธิภาพ

๕) ปรับโครงสร้างการบริหารจัดการรัฐวิสาหกิจทั้งระบบและฟื้นฟูรัฐวิสาหกิจที่มีปัญหาฐานะการเงิน และพัฒนาประสิทธิภาพการดำเนินงานของรัฐวิสาหกิจให้ได้มาตรฐานสากล เพื่อให้ประชาชนได้รับบริการที่มีคุณภาพ มาตรฐาน และเป็นธรรม ส่งเสริมความร่วมมือระหว่างภาครัฐและภาคเอกชนทั้งในด้านการลงทุนและการบริหารจัดการเพื่อสร้างมูลค่าเพิ่มในทรัพย์สินของรัฐ รวมทั้งใช้เครื่องมือทางการเงินรูปแบบใหม่ในการลงทุนเพื่อลดความเสี่ยงทางการคลังของรัฐบาล

๓.๑.๒ การพัฒนาภาคการเงิน โดย

๑) เพิ่มประสิทธิภาพของระบบการเงินและสถาบันการเงินทั้งในตลาดเงินและตลาดทุน

ให้สามารถสนับสนุนการขยายตัวทางเศรษฐกิจ ลดต้นทุนการให้บริการ และช่วยสนับสนุนการดำเนินมาตรการทางการคลังให้มีประสิทธิภาพและประสิทธิผลมากขึ้น โดยส่งเสริมให้มีการแข่งขันในระบบสถาบันการเงินให้มากขึ้น ส่งเสริมการใช้บริการทางการเงินและระบบการชำระเงินทางอิเล็กทรอนิกส์ (E-Money/E-Payment) และบริการทางการเงินที่เป็นนวัตกรรมและเทคโนโลยีสมัยใหม่ (FinTech) ขณะเดียวกันต้องเร่งพัฒนาโครงสร้างพื้นฐานทางการเงิน อาทิ การปรับปรุงกฎหมายทางการเงิน การคุ้มครองผู้ใช้บริการ ระบบการกำกับดูแล และพัฒนาบุคลากรทางการเงิน ตลอดจนสนับสนุนมาตรการต่างๆ ภายใต้แผนยุทธศาสตร์การพัฒนาโครงสร้างพื้นฐานระบบการชำระเงินทางอิเล็กทรอนิกส์แห่งชาติ และแผนพัฒนาดิจิทัลเพื่อเศรษฐกิจและสังคม ทั้งนี้ จะต้องเร่งประชาสัมพันธ์ สร้างความเข้าใจ เพื่อสร้างความเชื่อมั่นในการใช้บริการทางอิเล็กทรอนิกส์ให้กับภาคธุรกิจและประชาชนทั่วไปควบคู่กันไป

๒) ขยายการเข้าถึงบริการทางการเงิน โดยการสร้างเครือข่ายความเชื่อมโยงของระบบสถาบันการเงินทั้งระบบ ทั้งสถาบันการเงินเอกชน สถาบันการเงินเฉพาะกิจ และองค์กรการเงินฐานรากเพื่อให้ประชาชนทุกกลุ่มสามารถเข้าถึงบริการทางการเงินได้อย่างทั่วถึงในต้นทุนที่เหมาะสมทั้งด้านการออม การลงทุน สินเชื่อ ประกันภัย การชำระเงินและการโอนเงิน ทั้งนี้ จะต้องสร้างความเข้มแข็งให้กับกลุ่มองค์กรการเงินชุมชน โดยให้สถาบันการเงินเฉพาะกิจและสหกรณ์เข้ามามีบทบาทในการพัฒนาความสามารถในการบริหารจัดการ ตลอดจนมีการพัฒนาระบบฐานข้อมูลทางการเงินของผู้ใช้บริการเพื่อใช้ประโยชน์ร่วมกัน และยกระดับองค์กรการเงินชุมชนที่มีศักยภาพให้มีฐานะทางกฎหมายเพื่อให้องค์กรการเงินชุมชนเป็นกลไกสำคัญในการสนับสนุนการออมเงิน ส่งเสริมกระบวนการเรียนรู้ และการพัฒนาคุณภาพชีวิตทั้งทางเศรษฐกิจและสังคมให้คนในชุมชน ขณะเดียวกันภาครัฐต้องให้ความสำคัญกับการให้ความรู้ทางการเงินและสร้างวินัยทางการเงินเพื่อให้ประชาชนสามารถใช้บริการทางการเงินได้อย่างชาญฉลาด รู้เท่าทัน และมีทักษะในการบริหารจัดการการเงินส่วนบุคคลได้ โดยไม่จำเป็นต้องพึ่งพาการกู้เงินนอกระบบ ควรมีการจัดทำแผนแม่บทในการสร้างความรู้ทางการเงินให้กับประชาชนที่กำหนดแนวทางดำเนินการอย่างชัดเจนและเป็นระบบ และมีการบูรณาการดำเนินงานจากทุกภาคส่วนทั้งหน่วยงานภาครัฐทั้งในส่วนกลางและส่วนท้องถิ่น สถาบันการเงิน สถาบันการศึกษา และสื่อมวลชน นอกจากนี้ ควรกำหนดให้สถาบันการเงินทุกแห่งจัดทำแผนงานโครงการสร้างความรู้และวินัยทางการเงินให้กับประชาชนเพื่อเป็นการสร้างความรับผิดชอบต่อสังคมและผู้ใช้บริการ

๓) พัฒนานวัตกรรมทางการเงินรูปแบบใหม่ๆ ให้สอดคล้องกับความต้องการและบริบทการเปลี่ยนแปลงเพื่อให้สามารถจัดสรรทรัพยากรของประเทศอย่างมีประสิทธิภาพและสนับสนุนการพัฒนาตลาดทุนของประเทศให้มีความกว้างและความลึกมากขึ้น เพื่อเป็นแหล่งทุนในการพัฒนาโครงสร้างพื้นฐานของประเทศโดยการสนับสนุนให้สถาบันการเงินออกแบบผลิตภัณฑ์ทางการเงินให้ตอบสนองความต้องการของแต่ละกลุ่ม อาทิ กลุ่มผู้สูงอายุที่ต้องการหลักประกันการดำรงชีวิตหลังเกษียณ กลุ่มเกษตรกรที่ต้องการเครื่องมือในการประกันความเสียหายพืชผลเพื่อรองรับการเปลี่ยนแปลงสภาพภูมิอากาศ ในขณะที่กลุ่มวิสาหกิจขนาดกลางและขนาดย่อมที่มีความต้องการเงินทุนในลักษณะการร่วมทุน อาทิ กองทุนร่วมลงทุนหรือการระดมทุนผ่านระบบออนไลน์ (Crowd Funding)

๔) เพิ่มประสิทธิภาพและเสถียรภาพของสถาบันการเงินเฉพาะกิจ ให้เป็นกลไกที่สนับสนุนดำเนินนโยบายของรัฐบาลได้อย่างมีประสิทธิภาพและไม่สร้างความเสี่ยงทางการคลัง โดยการกำหนดบทบาทภารกิจของสถาบันการเงินเฉพาะกิจแต่ละแห่งให้ชัดเจน ปรับปรุงระบบการบันทึกบัญชีและระบบประเมินผลระหว่างภารกิจปกติและภารกิจตามนโยบายรัฐ ทั้งนี้ ให้คำนึงถึงเป้าหมายหรือผลสัมฤทธิ์ของการดำเนินนโยบายเป็น

สำคัญ และปรับปรุงระบบการบริหารภายในองค์กรโดยใช้เทคโนโลยีสมัยใหม่เพื่อให้มีความทันสมัย ยืดหยุ่น คล่องตัว ตลอดจนพัฒนาบุคลากรให้มีประสิทธิภาพสามารถปรับตัวเพื่อรองรับบริบททางการเงินที่เปลี่ยนแปลงไป

๓.๒ การเสริมสร้างและพัฒนาขีดความสามารถในการแข่งขันของภาคการผลิตและบริการ มุ่งเน้นการสร้างเชื่อมโยงของห่วงโซ่มูลค่าระหว่างภาคเกษตร อุตสาหกรรม บริการ และการค้าการลงทุนเพื่อยกระดับศักยภาพในการแข่งขันของประเทศ สร้างรายได้และกระจายรายได้สู่คนในชุมชนอย่างทั่วถึงอันจะนำมาซึ่งความเข้มแข็งของทั้งเศรษฐกิจในภาพรวมและเศรษฐกิจฐานรากตามหลักการพัฒนายั่งยืนโดยมีแนวทางการพัฒนา ดังนี้

๓.๒.๑ การพัฒนาภาคการเกษตร โดย

๑) เสริมสร้างฐานการผลิตภาคเกษตรให้เข้มแข็งและยั่งยืน โดย

(๑) พัฒนาและบำรุงรักษาแหล่งน้ำเพื่อการเกษตร รวมทั้งจัดระบบการปลูกพืชให้สอดคล้องปริมาณน้ำที่ทำได้โดยให้ความสำคัญกับการมีส่วนร่วมของประชาชนในการพัฒนาแหล่งเก็บน้ำ แหล่งน้ำในไร่นา อ่างน้ำขนาดเล็กและขนาดกลางให้กระจายตัวตามศักยภาพของพื้นที่ รวมทั้งให้มีการอนุรักษ์และฟื้นฟูพื้นที่ต้นน้ำ และมีการผันน้ำ จากแหล่งน้ำที่มีปริมาณน้ำเกินความต้องการเข้ามาเติมในเขื่อนหรือในแหล่งน้ำที่มีปริมาณน้ำน้อยให้เพียงพอต่อการทำการเกษตร การจัดทำแผนบริหารจัดการน้ำในภาคเกษตรระดับลุ่มน้ำ และการเพิ่มประสิทธิภาพการใช้น้ำเพื่อการเกษตร

(๒) คุ้มครองพื้นที่เกษตรกรรมที่มีศักยภาพและขยายโอกาสในการเข้าถึงพื้นที่ทำกินของเกษตรกรให้มากขึ้น โดยผลักดันการจัดทำพระราชบัญญัติคุ้มครองพื้นที่เกษตรกรรมการบริหารจัดการที่ดินเพื่อการเกษตรอย่างเป็นระบบ การรักษาพื้นที่ที่เหมาะสมกับเกษตรกรรมไว้ให้เป็นฐานการผลิตการเกษตรที่มั่นคงรวมถึงการกำหนดเขตการใช้พื้นที่ทำการเกษตรที่เหมาะสม และการสนับสนุนให้ทำการเกษตรที่สอดคล้องกับศักยภาพพื้นที่ ปริมาณน้ำ และความต้องการของตลาดในพื้นที่ รวมทั้งการเร่งฟื้นฟูและปรับปรุงบำรุงดินให้มีความอุดมสมบูรณ์ การฟื้นฟูพื้นที่นาร้าง และส่งเสริมการเข้าถึงปัจจัยการผลิตคุณภาพดีอย่างทั่วถึงและราคาที่เป็นธรรม อาทิ พันธุ์พืชพันธุ์สัตว์ ปุ๋ย

(๓) ส่งเสริมให้เกษตรกรมีความรู้ในการรวบรวม คัดเลือก และปรับปรุงพันธุ์กรรมพืช สัตว์ สัตว์น้ำ และจุลินทรีย์ของท้องถิ่น

๒) สร้างและถ่ายทอดองค์ความรู้ทางวิชาการ วิทยาศาสตร์ เทคโนโลยี และนวัตกรรม และภูมิปัญญาท้องถิ่นด้านการเกษตรแบบมีส่วนร่วม เพื่อสนับสนุนการใช้ประโยชน์จากฐานทรัพยากรชีวภาพ (Bio Base) และการปรับระบบการผลิตให้สอดคล้องกับการเปลี่ยนแปลงสภาพภูมิอากาศเพื่อสร้างมูลค่าเพิ่มให้สินค้าเกษตรมีความปลอดภัยและตอบสนองต่อความต้องการของกลุ่มผู้บริโภคที่หลากหลาย โดยไม่ส่งผลกระทบต่อคุณภาพชีวิตของประชาชนและสิ่งแวดล้อมของประเทศ รวมทั้งสนับสนุนการพัฒนาเกษตรกรรมยั่งยืนโดยอาศัยกระบวนการมีส่วนร่วมของทุกฝ่ายที่เกี่ยวข้องในการศึกษาทางเลือกและกำหนดกระบวนการในการศึกษา วิจัย พัฒนา และกลไกการกำกับดูแลอย่างเคร่งครัดและเหมาะสม โดยให้ความสำคัญกับ

(๑) ส่งเสริมการวิจัยพัฒนาปัจจัยการผลิต ด้านพันธุ์พืช พันธุ์สัตว์ พันธุ์สัตว์น้ำเทคโนโลยีการเพาะปลูก และการวิจัยและพัฒนาเครื่องจักรกลทางการเกษตรให้สอดคล้องกับการเปลี่ยนแปลงสภาพภูมิอากาศ และเพิ่มศักยภาพในการแข่งขัน

(๒) วิจัยและพัฒนาเทคโนโลยีการผลิตและรูปแบบผลิตภัณฑ์เกษตรแปรรูปใหม่ๆ เพื่อสร้างมูลค่าเพิ่มและความหลากหลายของสินค้า ที่เกษตรกรและผู้ประกอบการสามารถเข้าถึงได้

(ก) พัฒนารูปแบบและกระบวนการถ่ายทอดความรู้เพื่อปรับระบบการผลิตที่เหมาะสมกับสภาพพื้นที่และการเปลี่ยนแปลงของสภาพภูมิอากาศให้แก่เกษตรกรอย่างเป็นรูปธรรม อาทิ การจัดทำแปลงต้นแบบผ่านศูนย์เรียนรู้และศูนย์ถ่ายทอดเทคโนโลยีในแต่ละพื้นที่

ก) ยกระดับการผลิตสินค้าเกษตรและอาหารเข้าสู่ระบบมาตรฐานและสอดคล้องกับความต้องการของตลาดและการบริโภคอาหารเพื่อสุขภาพ โดย

(๑) พัฒนาระบบมาตรฐานสินค้าเกษตรและอาหารให้เป็นที่ยอมรับในระดับสากล ทั้งในกลุ่มสินค้าที่เป็นอาหารและไม่ใช่อาหาร อาทิ สมุนไพร ผลิตภัณฑ์เสริมสุขภาพ ยา พลังงานทดแทน วัสดุชีวภาพ รวมถึงการพัฒนาระบบการตรวจรับรองคุณภาพและระบบตรวจสอบย้อนกลับให้เป็นไปตามมาตรฐานอันเป็นที่ยอมรับของตลาดภายในและ

ต่างประเทศอย่างทั่วถึง และการกำกับดูแลให้มีการบังคับใช้กฎหมายเพื่อรักษาคุณภาพมาตรฐานสินค้าเกษตรและอาหารอย่างเคร่งครัดและต่อเนื่อง

(๒) ส่งเสริมการผลิตสินค้าเกษตรและอาหารให้ได้คุณภาพมาตรฐานและความปลอดภัย และการบริโภคอาหารเพื่อสุขภาพ โดยให้ความรู้ด้านกระบวนการผลิตตามมาตรฐาน อาทิ หลักการปฏิบัติทางการเกษตรที่ดี รวมถึงส่งเสริมการผลิตสินค้าเกษตรและอาหารสำหรับผู้บริโภคเฉพาะกลุ่มที่มีมาตรฐานเฉพาะ อาทิ สินค้าเกษตรอินทรีย์ สินค้าฮาลาล และสินค้าที่เป็นมิตรกับสิ่งแวดล้อม ตลอดจนการกำหนดมาตรการจูงใจในการปรับปรุงการผลิต และการส่งเสริมวงระบบการตรวจสอบย้อนกลับ รวมทั้งส่งเสริมการผลิตอาหารที่มีคุณภาพและเพียงพอสำหรับเด็กในวัยเรียนเพื่อเพิ่มสุขภาพและศักยภาพการเรียนรู้และสร้างความตระหนักในการบริโภคอาหารและโภชนาการที่ส่งผลต่อสุขภาพ และ

(๓) ขับเคลื่อนการผลิตสินค้าเกษตรอินทรีย์อย่างจริงจัง โดยการสร้างแรงจูงใจในการปรับเปลี่ยนเข้าสู่มาตรฐานเกษตรอินทรีย์ผ่านมาตรการทางการเงินการคลัง การส่งเสริมการผลิต การยกระดับราคา สินค้าเกษตรอินทรีย์ให้แตกต่างจากสินค้าเกษตรที่ใช้สารเคมี ตลอดจนมาตรการส่งเสริมการตลาด และแนวทางอื่นๆ เช่น การใช้หลักการคาร์บอนเครดิต เป็นต้น การสร้างความรู้ความเข้าใจที่ถูกต้องให้กับกลุ่มผู้บริโภค การพัฒนาระบบการรับรองมาตรฐานและการพิสูจน์ตรวจสอบคุณภาพสินค้าเกษตรอินทรีย์ การส่งเสริมกระบวนการตรวจรับรองแบบมีส่วนร่วมรวมทั้งการจัดทำโซนนิ่งระบบเกษตรอินทรีย์อย่างเป็นรูปธรรม โดยนำร่องในพื้นที่ที่มีความพร้อมและเหมาะสมและเชื่อมโยงไปสู่การท่องเที่ยวเชิงเกษตรหรือการท่องเที่ยววิถีไทยเพื่อขยายฐานรายได้

ข) เสริมสร้างขีดความสามารถการผลิตในห่วงโซ่อุตสาหกรรมเกษตร โดย

(๑) เสริมสร้างศักยภาพของสถาบันเกษตรกรและการรวมกลุ่ม ให้เป็นกลไกหลักในการบริหารจัดการตลอดห่วงโซ่มูลค่าของอุตสาหกรรมเกษตร โดยอาศัยแนวคิดและกระบวนการสหกรณ์เป็นพื้นฐานในการเสริมสร้างความเข้มแข็งให้ครอบคลุมเกษตรกรและประชาชนในทุกพื้นที่และขยายผลเชื่อมโยงเครือข่ายระบบการผลิตการตลาดและการเงิน กลุ่มเกษตรกร วิชากิจชุมชน และคลัสเตอร์ที่เชื่อมโยงกับภาคอุตสาหกรรม ตั้งแต่ระดับท้องถิ่นถึงระดับชาติ ร่วมกับการขับเคลื่อนและสนับสนุนการดำเนินธุรกิจการเกษตรแบบประชารัฐการลงทุนแบบความร่วมมือภาครัฐและภาคเอกชน และการทาเกษตรพันธสัญญาที่มีความรับผิดชอบต่อสังคมและมีความเป็นธรรม

(๒) ส่งเสริมให้เกษตรกรผลิตพืช ปศุสัตว์ และการทำประมงให้สอดคล้องกับศักยภาพพื้นที่และความต้องการของตลาด (Zoning) เพื่อเพิ่มประสิทธิภาพและลดต้นทุนการผลิต โดยเร่งส่งเสริมการทำเกษตรแปลงใหญ่และเกษตรกรรมแม่นยำสูงในพื้นที่ที่เหมาะสม การร่วมจัดทำปัจจัยการผลิตและเครื่องจักรกลการเกษตร การสนับสนุนการเข้าถึงแหล่งเงินทุนเพื่อการปรับปรุงการผลิต และการพัฒนาโครงสร้างพื้นฐานจาเป็นด้านการเกษตร อาทิ ระบบโลจิสติกส์ และระบบภูมิสารสนเทศในการวางแผนการผลิตตลอดห่วงโซ่ ตลอดจนส่งเสริมการทำเกษตร

แบบประณีตที่ต้องใช้องค์ความรู้ ควบคู่กับการวางแผนและการจัดการอย่างเป็นระบบ มีความเอาใจใส่ และใช้พื้นที่ให้เกิดประโยชน์และคุ้มค่ามากที่สุด รวมทั้งคำนึงถึงระบบนิเวศ การพัฒนาสินค้าเกษตรที่ได้จดทะเบียนสิ่งบ่งชี้ทางภูมิศาสตร์และการปรับเปลี่ยนการผลิตในพื้นที่ที่ไม่เหมาะสมไปสู่การทาเกษตรทางเลือกอื่นๆ รวมถึงการส่งเสริมระบบและการเลี้ยงปศุสัตว์และการทาประมงอย่างยั่งยืน

(๓) วิจัยพัฒนาและใช้เทคโนโลยีและเครื่องจักรสมัยใหม่ในกระบวนการผลิต ทั้งก่อนการเก็บเกี่ยว หลังเก็บเกี่ยวและในกระบวนการแปรรูปเพื่อให้เกิดการเพิ่มประสิทธิภาพและลดต้นทุนการผลิตตลอดห่วงโซ่การผลิต

(๔) สนับสนุนการสร้างมูลค่าเพิ่มสินค้าเกษตร และการใช้ประโยชน์จากฐานทรัพยากรชีวภาพเพื่อต่อยอดองค์ความรู้และพัฒนาผลิตภัณฑ์มูลค่าสูง โดยนาผลการวิจัยและพัฒนามาใช้ประโยชน์ในการสร้างมูลค่าเพิ่มสินค้าเกษตรและผลิตภัณฑ์ในเชิงพาณิชย์ที่หลากหลายและสอดคล้องกับความต้องการของตลาดบนพื้นฐานของการสร้างเครือข่ายความร่วมมือทั้งภาคเกษตรกร ภาคเอกชน และภาครัฐ

(๕) บริหารจัดการผลผลิตอย่างเป็นระบบครบวงจร โดยมีการวางแผนการผลิตให้สอดคล้องและเชื่อมโยงกับความต้องการของภาคอุตสาหกรรมเพื่อการแปรรูปสร้างมูลค่าและความต้องการของผู้บริโภคในตลาดเพื่อสร้างสมดุลการผลิตในทุกระดับตั้งแต่ท้องถิ่น จังหวัด ภูมิภาค และประเทศ ตลอดจนมีการเชื่อมโยงการผลิตภาคเกษตรกับภาคการผลิตอื่น เช่น ภาคบริการและการท่องเที่ยวเพื่อลดการพึ่งพิงการส่งออกสินค้าเกษตรและเพิ่มมูลค่าทางการเกษตร

(๖) พัฒนากลไกจัดการความเสี่ยงที่กระทบต่อสินค้าเกษตร ได้แก่ ตลาดซื้อขายสินค้าเกษตรล่วงหน้า การจัดตั้งกองทุนประกันภัยพิพผลทางการเกษตร รวมทั้งสร้างระบบเตือนภัยทางการเกษตรล่วงหน้า และ

(๗) สร้างความร่วมมือด้านการเกษตรกับประเทศเพื่อนบ้าน ในการเป็นแหล่งผลิตวัตถุดิบเพื่อการแปรรูปสร้างมูลค่าและโอกาสในด้านการตลาดจากการส่งออกทั้งในและนอกภูมิภาคอาเซียน

๕) ส่งเสริมและเร่งขยายผลแนวคิดการทาการเกษตรตามหลักปรัชญาของเศรษฐกิจพอเพียง โดย

(๑) ส่งเสริมให้เกษตรกรมีส่วนร่วมในการกำหนดนโยบายการเกษตร มีส่วนร่วมคิดร่วมทำ และเป็นเจ้าของในการพัฒนาการเกษตรของตนโดยภาครัฐสนับสนุนด้านปัจจัยพื้นฐานที่จำเป็นและเชื่อมโยงการดำเนินการกับศูนย์เรียนรู้ต่างๆ ในพื้นที่

(๒) ส่งเสริมขยายผลและพัฒนาการผลิตในระบบเกษตรกรรมยั่งยืน ทั้งในรูปแบบเกษตรทฤษฎีใหม่ เกษตรผสมผสาน วนเกษตร เกษตรอินทรีย์ เกษตรธรรมชาติ รวมถึงการทาเกษตรกรรมตามหลักการปฏิบัติทางการเกษตรที่ดี โดยสนับสนุนบทบาทเครือข่ายปราชญ์ชาวบ้านในการขับเคลื่อน และการปรับกลไกและโครงสร้างพื้นฐานด้านการเกษตรที่จำเป็นในการทาเกษตรกรรมยั่งยืน อาทิ การพัฒนาระบบข้อมูลเกษตรกรรมยั่งยืน การสร้างองค์ความรู้การสนับสนุนเงินทุนในลักษณะสินเชื่อสีเขียวที่มุ่งใจการผลิตและการส่งเสริมการตลาด และ

(๓) **ควบคุมการใช้สารเคมีการเกษตรที่เป็นอันตรายต่อสุขภาพและสิ่งแวดล้อมอย่างเคร่งครัด** โดยเฉพาะสารเคมีกำจัดศัตรูพืช ส่งเสริมการใช้ผลิตภัณฑ์ชีวภาพทดแทนสารเคมีการเกษตรให้เพิ่มขึ้นอย่างต่อเนื่อง รวมทั้งใช้สารเคมีการเกษตรอย่างเหมาะสมตามหลักวิชาการเพื่อลดผลกระทบต่อสุขภาพและสิ่งแวดล้อม ตลอดจนกำหนดมาตรการทางการเงินการคลังในการกำกับดูแลการผลิต การนำเข้าและการใช้สารเคมีการเกษตร

๖) พัฒนาปัจจัยสนับสนุนในการบริหารจัดการภาคเกษตรและสนับสนุนเกษตรกรรุ่นใหม่ โดย

(๑) พัฒนาฐานข้อมูลด้านอุปสงค์และอุปทานด้านการเกษตรให้มีความถูกต้องแม่นยำ เชื่อถือได้และสามารถนามาใช้ประโยชน์สำหรับการวางแผนด้านการเกษตรโดยใช้การตลาดนา รวมถึงการส่งเสริมให้

เกษตรกรสามารถเข้าถึงและใช้ประโยชน์จากข้อมูลและเทคโนโลยีได้อย่างทั่วถึง และการพัฒนาระบบเตือนภัย การเกษตรที่มีประสิทธิภาพ

(๒) สร้างบุคลากรด้านการเกษตร โดยการผลิตเกษตรกรรุ่นใหม่หรือดำเนินนโยบายบัณฑิตคืนถิ่น การจัดทำหลักสูตรการศึกษาที่เน้นการเรียนรู้จากภาคปฏิบัติเพื่อสร้างเกษตรกรที่มีความรู้และมีความสามารถในการยกระดับการผลิต แปรรูป การตลาดและการบริหารจัดการที่สามารถปรับตัวได้ทันตามการเปลี่ยนแปลงของโลก การสนับสนุนการสร้างและการรวมกลุ่มเกษตรกรปรารถนาให้เป็นผู้บริหารจัดการธุรกิจการเกษตรตั้งแต่ต้นน้ำถึง การแปรรูปและการตลาด และเปิดโอกาสให้บุตรของเกษตรกรที่มีพื้นที่ทำการเกษตร มีทัศนคติและความต้องการในการสานต่องานเกษตรกรรมเป็นลำดับแรก ตลอดจนการสร้างค่านิยมที่ดีและการสร้างความมั่นคงของเกษตรกรและสถาบันเกษตรกร โดยเฉพาะการดูแลสวัสดิการชราภาพ ควบคู่กับการสนับสนุนการเพิ่มรายได้จากอาชีพนอกภาคเกษตร รวมถึงการสร้างองค์ความรู้และเข้าถึงเครือข่ายพัฒนาความรู้ด้านเทคโนโลยีสารสนเทศและวางระบบบริหารจัดการความรู้เพื่อให้เกิดการถ่ายทอดองค์ความรู้เทคโนโลยี และ

(๓) ปรับปรุงกฎหมายที่เกี่ยวข้องกับการเกษตรให้ทันสมัย เช่นกฎหมายด้านสารเคมี กฎหมายด้านสหกรณ์ กฎหมายด้านปฏิรูปที่ดิน กฎหมายด้านอาหาร และกฎหมายที่เกี่ยวข้องกับมาตรฐานสินค้าเกษตร เป็นต้น

๓.๒.๒ การพัฒนาภาคอุตสาหกรรม เพื่อให้ประเทศไทยสามารถก้าวไปสู่ประเทศที่มีรายได้สูง จำเป็นต้องมีการกำหนดอุตสาหกรรมเป้าหมายที่มีศักยภาพในปัจจุบันเพื่อเป็นแรงขับเคลื่อนเศรษฐกิจไทยในระยะต่อไปได้ รวมทั้งกำหนดอุตสาหกรรมอนาคตที่สามารถใช้โอกาสของการเปลี่ยนแปลงบริบทใหม่ๆ ในโลก เช่น การก้าวเข้าสู่สังคมผู้สูงอายุ การเปลี่ยนแปลงสภาวะภูมิอากาศ ความก้าวหน้าทางเทคโนโลยี การปรับตัวเข้าสู่ยุคอุตสาหกรรม ๔.๐ ที่ขับเคลื่อนโดยเทคโนโลยีเข้มข้น ดิจิทัล และนวัตกรรมเพื่อยกระดับการพัฒนาเศรษฐกิจของประเทศ โดยการกำหนดอุตสาหกรรมเป้าหมายและแนวทางการพัฒนาในช่วงแผนพัฒนาฯ ฉบับที่ ๑๒ นั้นพิจารณาจาก ๒ มิติ คือ โอกาสของประเทศไทยจากเปลี่ยนแปลงในบริบทต่างๆ ในโลกและศักยภาพในการแข่งขันที่แท้จริงของประเทศไทยในปัจจุบัน ซึ่งแบ่งกลุ่มอุตสาหกรรมเป้าหมายได้เป็น ๒ กลุ่ม คือ

(๑) กลุ่มอุตสาหกรรมที่ปัจจุบันประเทศไทยมีพื้นฐานที่เข้มแข็งที่จะต่อยอดไปสู่อุตสาหกรรมที่ใช้เทคโนโลยีขั้นก้าวหน้ามากขึ้น และ

(๒) กลุ่มอุตสาหกรรมอนาคตที่ใช้โอกาสจากบริบทใหม่ๆ ของโลกซึ่งอุตสาหกรรมทั้งสองกลุ่มมีแนวทางการพัฒนาหลักที่แตกต่างกัน ดังนี้

๑) พัฒนาต่อยอดความเข้มแข็งของอุตสาหกรรมที่มีศักยภาพปัจจุบันเพื่อยกระดับไปสู่อุตสาหกรรมที่ใช้เทคโนโลยีขั้นสูง โดยการพัฒนานวัตกรรม เทคโนโลยี และความคิดสร้างสรรค์บนพื้นฐานของการผลิตที่เป็นมิตรต่อสิ่งแวดล้อม โดยมีอุตสาหกรรมเป้าหมาย ได้แก่

(๑) อุตสาหกรรมยานยนต์และชิ้นส่วนที่พัฒนาไปสู่ยานยนต์ในอนาคต อาทิ ยานยนต์ไฟฟ้า

(๒) อุตสาหกรรมไฟฟ้าและอิเล็กทรอนิกส์ที่สามารถพัฒนาไปสู่อิเล็กทรอนิกส์อัจฉริยะ

(๓) อุตสาหกรรมเคมีภัณฑ์ที่สามารถต่อยอดการพัฒนาไปสู่อุตสาหกรรมเคมีภัณฑ์

ชีวภาพและพลาสติกชีวภาพ

(๔) อุตสาหกรรมเกษตรและอาหารที่พัฒนาเป็นอาหารสุขภาพ อาหารสร้างสรรค์ และอาหารสำหรับกลุ่มเฉพาะ อาทิ ฮาลาล อีกทั้งยังเป็นพื้นฐานต่อยอดสู่อุตสาหกรรมชีวภาพต่างๆ

(๕) อุตสาหกรรมผลิตภัณฑ์ยางและพลาสติกซึ่งมีการต่อยอดสู่ผลิตภัณฑ์ที่มีมูลค่าเพิ่มสูงขึ้น อาทิ ผลิตภัณฑ์ยางล้อ ผลิตภัณฑ์พลาสติกชีวภาพ และ

(๖) อุตสาหกรรมที่ใช้ศักยภาพของทุนมนุษย์ อาทิ อุตสาหกรรมสร้างสรรค์ต่างๆ

โดยมีแนวทางการพัฒนา ดังนี้

๑.๑) ยกระดับศักยภาพของอุตสาหกรรมที่เป็นฐานรายได้สำคัญของประเทศในปัจจุบันให้มีการใช้เทคโนโลยีขั้นก้าวหน้าเพื่อผลิตสินค้าที่รองรับความต้องการที่หลากหลายของผู้บริโภค โดยการส่งเสริมให้ผู้ประกอบการอุตสาหกรรมปรับกระบวนการผลิตที่ใช้เทคโนโลยีที่ทันสมัยและไม่ก่อให้เกิดผลกระทบต่อสังคมและสิ่งแวดล้อม ด้วยการมุ่งเน้นการพัฒนาศักยภาพบุคลากรในภาคอุตสาหกรรมให้มีทักษะขั้นก้าวหน้าเพื่อต่อยอดฐานองค์ความรู้เทคโนโลยีเดิมไปสู่การใช้และพัฒนาเทคโนโลยีขั้นสูง การส่งเสริมให้ผู้ประกอบการเพิ่มประสิทธิภาพการผลิตโดยใช้ระบบอัตโนมัติในกระบวนการผลิตมากขึ้นและสร้างมูลค่าเพิ่มของสินค้าที่สูงขึ้นโดยการวิจัยและพัฒนา การใช้นวัตกรรม ความคิดสร้างสรรค์และพื้นฐานทางวัฒนธรรมและภูมิปัญญาไทย รวมทั้งการส่งเสริมการทำงานร่วมกันอย่างใกล้ชิดระหว่างสถาบันการศึกษาและภาคอุตสาหกรรมทั้งด้านการพัฒนาบุคลากรในอุตสาหกรรมและเตรียมความพร้อมของบุคลากรที่จะเข้าสู่ภาคอุตสาหกรรม โดยผ่านระบบการศึกษาทวิภาคีและสหกิจศึกษา หรือระบบอื่นที่เหมาะสม และด้านการวิจัยและพัฒนาในสาขาเทคโนโลยีขั้นก้าวหน้าที่เหมาะสมกับแต่ละอุตสาหกรรมและสามารถต่อยอดเทคโนโลยีของอุตสาหกรรมที่มีศักยภาพในปัจจุบันได้

๑.๒) สร้างระบบกลไกและเครือข่ายที่เข้มแข็งและมีประสิทธิภาพในการเชื่อมโยงความร่วมมือของภาคธุรกิจในลักษณะคลัสเตอร์ ตลอดห่วงโซ่มูลค่าตั้งแต่ภาคเกษตร อุตสาหกรรมและบริการ อาทิ มาตรการจูงใจสถานประกอบการให้มีการแลกเปลี่ยนความรู้ พัฒนาบุคลากร/แรงงาน และทำการวิจัยและพัฒนาร่วมกัน โดยสนับสนุนให้สถาบันการศึกษา/สถาบันวิจัยและพัฒนาเป็นกลไกหลักในการเชื่อมโยงความร่วมมือระหว่างธุรกิจหรือสถานประกอบการต่างๆ ที่รวมตัวกันเป็นคลัสเตอร์ รวมทั้งการสร้างกลไกและระบบมาตรฐานที่มีการตรวจสอบย้อนกลับที่มีประสิทธิภาพเพื่อส่งเสริมให้เกิดการจัดการวัตถุดิบต้นน้ำภาคเกษตรจนถึงบริการขนส่งและกระจายสินค้าปลายทางอย่างมีประสิทธิภาพ โดยมุ่งเน้นอุปสงค์หรือความต้องการของตลาดเป็นกลไกสำคัญในการผลักดันการสร้างมูลค่าเพิ่มตลอดห่วงโซ่การผลิต

๑.๓) สนับสนุนการกระจายการลงทุนไปยังภูมิภาคต่างๆ ของประเทศและในภูมิภาคอาเซียน เพื่อสร้างฐานการเชื่อมโยงห่วงโซ่มูลค่าที่เข้มแข็งของอุตสาหกรรมในภูมิภาคอาเซียน และขยายโอกาสของผู้ประกอบการ โดยเฉพาะวิสาหกิจขนาดกลางและขนาดย่อมในการเข้าสู่ห่วงโซ่มูลค่าของโลกโดยการอำนวยความสะดวกทางด้านกฎระเบียบที่เกี่ยวข้องเพื่อสนับสนุนให้ผู้ประกอบการอุตสาหกรรมของไทยใช้ประโยชน์จากการลงทุนในพื้นที่เป้าหมายในประเทศและประเทศอื่นในภูมิภาคอาเซียนทั้งในด้านวัตถุดิบ แรงงาน ตลาด สิทธิประโยชน์ด้านการผลิตและการค้าการลงทุน ซึ่งถือเป็นการกระจายรายได้ สร้างโอกาสการขยายช่องทางการตลาดเชื่อมโยงห่วงโซ่การผลิตในภูมิภาค รวมถึงการพัฒนาโครงสร้างพื้นฐานและสาธารณูปโภคในพื้นที่เป้าหมายและระหว่างประเทศด้วย

๑.๔) ส่งเสริมการสร้างและพัฒนาตลาดสำหรับสินค้าที่มีคุณภาพ โดยเฉพาะตลาดในประเทศโดยสนับสนุนการจัดซื้อวัตถุดิบและสินค้าที่ผลิตภายในประเทศที่มีมาตรฐาน ควบคู่กับการยกระดับมาตรฐานบังคับขั้นพื้นฐานทั้งสินค้าที่ผลิตภายในประเทศและสินค้านำเข้าเพื่อสร้างปัจจัยแวดล้อมทางธุรกิจให้เกิดการแข่งขันที่เป็นธรรมและสร้างแรงจูงใจให้ผู้ประกอบการพัฒนาคุณภาพมาตรฐานของสินค้า พร้อมทั้งมุ่งพัฒนาความรู้ความเข้าใจของผู้บริโภคในประเทศในการให้ความสำคัญกับการบริโภคสินค้าที่มีคุณภาพมาตรฐานมากขึ้น ขณะเดียวกันต้องมุ่งสนับสนุนให้ผู้ประกอบการยกระดับการผลิตสินค้าให้มีคุณภาพและมาตรฐานที่เป็นที่ยอมรับในระดับสากลมากขึ้นเพื่อให้สามารถเข้าสู่ตลาดสินค้าที่มีมูลค่าเพิ่มสูงมากขึ้น เช่น สินค้าอุตสาหกรรมสร้างสรรค์ สินค้าสำหรับกลุ่มเฉพาะ เช่น กลุ่มผู้สูงอายุ กลุ่มที่ให้ความสำคัญกับสุขภาพ/สิ่งแวดล้อม สินค้าที่รองรับวิถีชีวิตของคนรุ่นใหม่และกลุ่มผู้บริโภคที่มีกำลังซื้อสูง เป็นต้น

๒) **วางรากฐานการพัฒนาอุตสาหกรรมสำหรับอนาคต** โดยมุ่งสร้างอุตสาหกรรมใหม่ที่ผสมผสานโอกาสจากแนวโน้มบริบทโลกในอนาคตและการปรับเปลี่ยนเข้าสู่การใช้เทคโนโลยีขั้นสูงเพื่อตอบสนองต่อความต้องการในตลาดเฉพาะและตลาดที่รองรับความต้องการรูปแบบใหม่ในอนาคต โดยให้ความสำคัญในลำดับต้นกับอุตสาหกรรมที่สามารถพัฒนาต่อยอดจากฐานความเก่งของอุตสาหกรรมศักยภาพในปัจจุบัน ได้แก่

(๑) อุตสาหกรรมหุ่นยนต์อัตโนมัติเพื่อสนับสนุนการเพิ่มประสิทธิภาพของภาคการผลิตและบริการ โดยระยะแรกต้องมุ่งส่งเสริมให้ผู้ประกอบการใช้ระบบอัตโนมัติมากขึ้นเพื่อกระตุ้นให้เกิดอุปสงค์ในประเทศที่เพียงพอเพื่อให้เกิดแรงจูงใจให้ผู้ประกอบการผลิต พัฒนา และออกแบบระบบอัตโนมัติและหุ่นยนต์สำหรับการผลิตและธุรกิจบริการในอนาคต

(๒) อุตสาหกรรมชิ้นส่วนอากาศยาน โดยระยะแรกอาจเน้นด้านการผลิตชิ้นส่วนอากาศยานที่สามารถต่อยอดจากศักยภาพของอุตสาหกรรมชิ้นส่วนยานยนต์ และขณะเดียวกันควรเร่งวางระบบและพัฒนาบุคลากรด้านการซ่อมบำรุงอากาศยานอย่างเข้มข้นและต่อเนื่องเพื่อรองรับธุรกิจการซ่อมบำรุงอากาศยานในระยะต่อไป

(๓) อุตสาหกรรมการผลิตเครื่องมือและอุปกรณ์ทางการแพทย์ โดยในระยะแรกเน้นอุปกรณ์และเครื่องมือที่มีปริมาณความต้องการใช้ในประเทศสูงและใช้เทคโนโลยีที่ยังไม่สูงนักก่อนเพื่อสนับสนุนการเป็นศูนย์กลางการบริการสุขภาพนานาชาติและการท่องเที่ยวเชิงสุขภาพ และขณะเดียวกันต้องเร่งวิจัยและพัฒนาเทคโนโลยีสำหรับการผลิตเครื่องมือและอุปกรณ์ที่มีระดับความซับซ้อนมากยิ่งขึ้นและ

(๔) อุตสาหกรรมพลังงานชีวภาพเพื่อสร้างความมั่นคงด้านพลังงานและเพิ่มประสิทธิภาพการใช้และสร้างมูลค่าเพิ่มของสินค้าเกษตรและวัตถุดิบชีวมวล ซึ่งต้องให้ความสำคัญกับการพัฒนาปัจจัยสนับสนุนเพื่อวางรากฐานการพัฒนาศักยภาพของอุตสาหกรรมอนาคต โดยมีแนวทางการพัฒนาที่สำคัญ ดังนี้

๒.๑) **วางแผนและพัฒนากำลังคนรองรับอุตสาหกรรมอนาคต** โดยต้องมีการกำหนดและขับเคลื่อนแผนการพัฒนากำลังคนเพื่อป้อนเข้าสู่อุตสาหกรรมอนาคตเป้าหมายทั้งระยะเร่งรัดและระยะยาวอย่างจริงจังและต่อเนื่อง โดยต้องประสานการทำงานร่วมกันทั้งภาครัฐ ภาคเอกชน สถาบัน การศึกษาและสถาบันวิจัยต่างๆ เพื่อให้เป็นไปในทิศทางเดียวกัน สามารถตอบสนองต่อการผลิตของอุตสาหกรรมอนาคตอย่างทันทั่วทั้ง โดยในระยะเร่งรัดต้องมีการกำหนดกลไกที่ชัดเจน แต่มีความยืดหยุ่นในการพัฒนาทักษะกำลังแรงงานกลุ่มที่อยู่ในอุตสาหกรรมในปัจจุบันและกลุ่มที่กำลังจะเข้าสู่อุตสาหกรรมใหม่ที่มีทักษะพื้นฐานที่สำคัญสำหรับอุตสาหกรรมอนาคต รวมทั้งส่งเสริมให้ภาคเอกชนเป็นผู้ลงทุนพัฒนาหลักสูตรฝึกอบรมและระบบการศึกษาเร่งรัดเพื่อให้สามารถผลิตบุคลากรที่มีทักษะรองรับอุตสาหกรรมอนาคตในระยะแรกได้อย่างทันการณ์สำหรับการวางแผนพัฒนากำลังคนในระยะต่อไป ต้องกำหนดกลุ่มกำลังคนเป้าหมาย รวมทั้งความรู้ ทักษะ และคุณลักษณะที่จำเป็นต่อการยกระดับความสามารถการแข่งขันของอุตสาหกรรมอนาคตที่ชัดเจนเพื่อวางระบบการพัฒนากำลังคนสำหรับอุตสาหกรรมอนาคตที่มีประสิทธิภาพอย่างแท้จริง

๒.๒) **พัฒนาโครงสร้างพื้นฐานและเทคโนโลยีรองรับอุตสาหกรรมอนาคต** โดยมุ่งเน้นการลงทุนเพื่อสร้างความพร้อมของโครงสร้างพื้นฐานทางกายภาพทั้งด้านการคมนาคมขนส่งการบริหารจัดการน้ำ ระบบโครงข่ายโทรคมนาคมและการสื่อสารต่างๆ รวมทั้งโครงสร้างพื้นฐานเชิงระบบและการบริหารจัดการ อาทิ ระบบการบ่มเพาะและถ่ายทอดเทคโนโลยีระดับสูงสู่ผู้ประกอบการไทย การสร้างและพัฒนาศูนย์วิจัยและทดสอบกลางสำหรับกลุ่มอุตสาหกรรมเป้าหมายเพื่อรองรับการพัฒนาและการใช้เทคโนโลยีสมัยใหม่ในอนาคต

๒.๓) **สนับสนุนให้มีการศึกษาเชิงลึกเพื่อกำหนดนโยบายที่ชัดเจนและนำไปปฏิบัติได้อย่างเป็นรูปธรรม** เพื่อใช้ในการตัดสินใจ “สร้างหรือซื้อ” (Make or Buy) เทคโนโลยีสำหรับอุตสาหกรรมเป้าหมายเพื่อรองรับการพัฒนาประเทศในอนาคต โดยเฉพาะอุตสาหกรรมที่ไทยยังไม่มีศักยภาพด้านเทคโนโลยีระดับสูงเพื่อให้มี

การกำหนดแนวทางและวางระบบการพัฒนาที่ชัดเจน และปฏิบัติขณะเดียวกันต้องสนับสนุนให้มีการถ่ายทอดเทคโนโลยีจากเจ้าของเทคโนโลยีให้กับบุคลากรและผู้ประกอบการไทยอย่างจริงจังทั้งโดยมาตรการภาคบังคับและภาคสมัครใจ เช่น การกำหนดมาตรการจูงใจให้ผู้ประกอบการไทยรายใหญ่หรือผู้ประกอบการต่างชาติที่มีองค์ความรู้และเทคโนโลยีการผลิตที่ทันสมัยร่วมทุนหรือร่วมวิจัยพัฒนาเทคโนโลยีกับผู้ประกอบการขนาดกลางและขนาดย่อมของไทย และการอำนวยความสะดวกและจูงใจให้มีการจ้างงานบุคลากรหรือผู้เชี่ยวชาญด้านการวิจัยและพัฒนาในสาขาเทคโนโลยีเป้าหมาย เป็นต้น

๒.๔) ปรับปรุงกฎหมายและระเบียบที่เอื้อให้เกิดอุตสาหกรรมสำหรับอนาคต อาทิ ด้านการส่งเสริมการลงทุนของอุตสาหกรรม ด้านการนำเข้าและส่งออกผลิตภัณฑ์ ด้านการให้การรับรองและทดสอบมาตรฐาน ด้านการวิจัยและพัฒนา ด้านการพัฒนาบุคลากร โดยต้องให้ความสำคัญกับการอำนวยความสะดวกและความสอดคล้องกันของกฎหมายและระเบียบที่เกี่ยวข้อง และผลกระทบที่อาจเกิดขึ้นกับสังคมและสิ่งแวดล้อม เพื่อสร้างความเชื่อมั่นให้กับนักลงทุนและสนับสนุนให้เกิดการเกื้อกูลกันเพื่อความสมดุลของการพัฒนาเศรษฐกิจ สังคม และสิ่งแวดล้อม

๓.๒.๓ การพัฒนาภาคบริการและการท่องเที่ยว โดย

๑) เสริมสร้างขีดความสามารถแข่งขันในเชิงธุรกิจของภาคบริการที่มีศักยภาพทั้งฐานบริการเดิมและฐานบริการใหม่เพื่อส่งเสริมให้เศรษฐกิจของประเทศเติบโตอย่างเข้มแข็ง โดยมีแนวทางการพัฒนา ดังนี้

๑.๑) พัฒนาศักยภาพของฐานบริการเดิมให้เติบโตอย่างเข้มแข็ง เช่นการท่องเที่ยว บริการขนส่งและโลจิสติกส์ การค้าส่งค้าปลีก อสังหาริมทรัพย์ บริการก่อสร้าง ต่อเรือและซ่อมเรือ และบริการสาธารณสุข ภูเก็ต ธุรกิจด้านการกีฬา บริการทางการเงิน บริการสุขภาพ การจัดประชุมและนิทรรศการนานาชาติ (MICE) เป็นต้น โดยส่งเสริมการลงทุนเพื่อยกระดับศักยภาพในการแข่งขันของธุรกิจบริการ เสริมสร้างความเข้มแข็งของผู้ประกอบการไทยให้สามารถปรับตัวได้ทันต่อบริบทการเปลี่ยนแปลงที่เกิดขึ้นอย่างเป็นพลวัต พัฒนาระบบรับรองมาตรฐานและกำหนดให้มีมาตรฐานธุรกิจภาคบริการตามมาตรฐานสากล ยกย่องคุณภาพให้สนองต่อความต้องการของตลาด และพัฒนาระดับโครงสร้างพื้นฐานให้เกิดความเชื่อมโยงกันทั้งภายในและระหว่างประเทศเพื่ออำนวยความสะดวกแก่ธุรกิจ รวมทั้งสนับสนุนการวิจัยและพัฒนา โดยส่งเสริมให้ผู้ประกอบการใช้ประโยชน์จากนวัตกรรมเพื่อพัฒนาธุรกิจให้ทันต่อการเปลี่ยนแปลงในยุคเศรษฐกิจดิจิทัล ตลอดจนสนับสนุนการใช้สื่อสังคมออนไลน์ที่เหมาะสมเพื่อขยายตลาดสินค้าและบริการทั้งในและต่างประเทศ

๑.๒) ยกย่องฐานธุรกิจบริการใหม่ที่มีแนวโน้มขยายตัวและมีศักยภาพในการเติบโต อาทิ ธุรกิจบริการดิจิทัล การศึกษานานาชาติ ธุรกิจบันเทิงและคอนเทนต์ และบริการวิชาชีพให้ก้าวไปสู่บริการที่ทันสมัยมากขึ้นโดยใช้ประโยชน์จากเทคโนโลยีใหม่ เช่น กิจการ Cloud Service แอปพลิเคชันทางการเงิน การเรียนรู้ผ่านสื่ออิเล็กทรอนิกส์ เป็นต้น รวมทั้งสร้างความเชื่อมโยงระหว่างธุรกิจบริการที่มีศักยภาพเพื่อให้เกิดการเติบโตอย่างบูรณาการและส่งเสริมให้เกิดการแข่งขันบนฐานการพัฒนาเชิงธุรกิจและกระจายผลประโยชน์ตลอดห่วงโซ่อุปทาน

๑.๓) สร้างกลไกการขับเคลื่อนภาคบริการที่เป็นเอกภาพ โดยกำหนดให้มีหน่วยงานเจ้าภาพหลักในการขับเคลื่อนยุทธศาสตร์ภาคบริการของประเทศทั้งในระดับนโยบายและระดับปฏิบัติการ บูรณาการความร่วมมือจากทุกภาคส่วนที่เกี่ยวข้องทั้งหน่วยงานภาครัฐ ภาคเอกชน และภาคประชาสังคม เพื่อร่วมกันสนับสนุนและส่งเสริมการพัฒนาภาคบริการทั้งระบบ ควบคู่กับการกำกับ ดูแล และติดตามประเมินผลการพัฒนาให้เป็นไปตามกรอบทิศทางและเป้าประสงค์ที่กำหนดไว้ รวมทั้งจัดตั้งคณะกรรมการและคณะอนุกรรมการเพื่อทำหน้าที่ขับเคลื่อนการพัฒนาภาคบริการในภาพรวมและธุรกิจบริการรายสาขาที่มีศักยภาพ

๒) พัฒนาอุตสาหกรรมท่องเที่ยวเชิงบูรณาการ โดยมีแนวทางการพัฒนา ดังนี้

๒.๑) ส่งเสริมการสร้างรายได้จากการท่องเที่ยว โดยดำเนินการ

(๑) ส่งเสริมการสร้างมูลค่าเพิ่มให้กับสินค้าและบริการด้านการท่องเที่ยวโดยใช้ประโยชน์จากอัตลักษณ์และเอกลักษณ์แห่งความเป็นไทยที่สะท้อนวัฒนธรรมท้องถิ่นและวิถีชีวิตชุมชน อาทิ การท่องเที่ยว เชื่อมโยงกับหนึ่งตำบลหนึ่งผลิตภัณฑ์ ซึ่งจะเป็นการกระจายรายได้ไปสู่คนในชุมชนและท้องถิ่นทั่วประเทศอย่างทั่วถึงและเป็นธรรมรวมทั้งส่งเสริมการท่องเที่ยวที่คำนึงถึงขีดความสามารถในการรองรับของระบบนิเวศเพื่อให้เกิดความสมดุลและยั่งยืนในการพัฒนาอุตสาหกรรมท่องเที่ยวไทย ตลอดจนพัฒนาแหล่งท่องเที่ยวเชิงสร้างสรรค์ที่มนุษย์สร้างขึ้นเพื่อให้เป็นแหล่งท่องเที่ยวใหม่ที่ดึงดูดนักท่องเที่ยวคุณภาพจากทั่วโลก

(๒) พัฒนากลุ่มคลัสเตอร์ท่องเที่ยวตามศักยภาพของพื้นที่ เชื่อมโยงกับกิจกรรมการท่องเที่ยวตามความต้องการของตลาด อาทิ การท่องเที่ยวโดยชุมชน การท่องเที่ยวเชิงสุขภาพ การท่องเที่ยวเชิงเกษตร การท่องเที่ยวทางทะเล การท่องเที่ยวสีเขียวการท่องเที่ยวเชิงศิลปะและวัฒนธรรม การท่องเที่ยวเพื่อการประชุมและนิทรรศการ การท่องเที่ยวเชิงกีฬาและการท่องเที่ยวกลุ่มมุสลิม

(๓) พัฒนาความเชื่อมั่นและสร้างภาพลักษณ์ที่ดีของการท่องเที่ยวไทยในสายตาโลก

(๔) ดำเนินกลยุทธ์ทางการตลาดทั้งเชิงรับและเชิงรุกในตลาดเป้าหมายทั้งตลาดศักยภาพเดิมและตลาดใหม่ โดยมุ่งเน้นนักท่องเที่ยวคุณภาพเพื่อให้สอดคล้องกับกิจกรรมการท่องเที่ยวที่มุ่งเน้นให้เกิดความคุ้มค่าต่อประสบการณ์มากกว่าการท่องเที่ยวที่คุ้มค่าเงิน รวมทั้งสนับสนุนให้คนไทยเดินทางท่องเที่ยวภายในประเทศมากขึ้นเพื่อลดการพึ่งพิงตลาดต่างประเทศ

(๕) พัฒนาทักษะฝีมือบุคลากรในภาคบริการและการท่องเที่ยว จัดฝึกอบรมมัคคุเทศก์ภาษาต่างประเทศทั่วประเทศ และ

(๖) พัฒนาระบบคมนาคมขนส่งให้เกิดความเชื่อมโยงกันเป็นโครงข่ายทั้งทางบก ทางน้ำและทางอากาศ

๒.๒) ปรับปรุงกฎหมายที่เกี่ยวข้องกับการท่องเที่ยวให้มีความทันสมัย จัดทำและบังคับใช้มาตรฐานด้านการท่องเที่ยว โดย

(๑) เร่งปรับปรุงกฎหมายและระเบียบที่เอื้อต่อการพัฒนาอุตสาหกรรมและบริการสำหรับอนาคต โดยให้ความสำคัญกับการบูรณาการหลักการและการบังคับใช้กฎหมายและกฎระเบียบต่างๆ ให้มีความสอดคล้องกัน เพื่อให้สามารถนำไปสู่การอำนวยความสะดวกและการพัฒนาภาคการผลิตและบริการได้ตรงตามทิศทางที่กำหนดอย่างมีประสิทธิภาพ

(๒) ทบทวน ปรับปรุง และพัฒนากฎหมาย กฎ ระเบียบ และนโยบายที่เกี่ยวข้องกับอุตสาหกรรมกีฬา ธุรกิจบริการและการท่องเที่ยวของประเทศให้สอดคล้องกับสภาวะการณ์และการจัดทำกฎหมายที่เกี่ยวข้องกับมาตรฐานการท่องเที่ยวของไทยสู่สากล และ

(๓) ส่งเสริมให้คนทุกกลุ่มสามารถเข้าถึงการท่องเที่ยวได้ตามสิทธิที่พึงมีพึงได้ของบุคคล

๒.๓) ปรับโครงสร้างการบริหารจัดการด้านการท่องเที่ยว เพื่อให้เป็นกลไกในการบริหารจัดการและกำหนดทิศทางการพัฒนาที่ชัดเจน โดยมุ่งเน้นการมีส่วนร่วมของทุกภาคส่วนทั้งภาครัฐภาคเอกชน สถาบันการศึกษา และภาคประชาสังคม ในการยกระดับอุตสาหกรรมท่องเที่ยวของประเทศให้เติบโตอย่างสมดุลและยั่งยืน รวมทั้งกระจายผลประโยชน์อย่างเป็นธรรมและเท่าเทียม

๓) **พัฒนาอุตสาหกรรมกีฬาอย่างครบวงจร โดยมีแนวทางการพัฒนา ดังนี้**

๓.๑) **ส่งเสริมการสร้างรายได้จากการกีฬา** เนื่องจากกีฬาถือเป็นหลักพื้นฐานของการพัฒนาทรัพยากรมนุษย์ มีผลต่อการสร้างวินัย จิตสำนึก ความสามัคคี และน้ำใจนักกีฬา รวมทั้งสร้างคุณค่าและคุณภาพชีวิตให้ประชาชน ตลอดจนเสริมสร้างความเข้มแข็งทางเศรษฐกิจให้กับประเทศจากกิจกรรมและธุรกิจบริการที่เกี่ยวข้องกับอุตสาหกรรมกีฬา ดังนั้น จึงควรส่งเสริมและสนับสนุนอุตสาหกรรมกีฬาให้ครอบคลุมทุกมิติและครบ

วงจรรเพื่อสร้างมูลค่าเพิ่มให้กับอุตสาหกรรมกีฬาทั้งการผลิตและธุรกิจที่เกี่ยวข้องกับอุปกรณ์กีฬา ธุรกิจเพื่อการบริหาร ธุรกิจโรงแรม ร้านอาหาร อาหารเสริมและเครื่องดื่ม ธุรกิจกิจกรรมการแข่งขันต่างๆ ธุรกิจประกันภัย การเดินทางและการขนส่ง รวมถึงสถาบันพัฒนากีฬาอาชีพทุกระดับ เพื่อให้อุตสาหกรรมกีฬาสามารถสร้างโอกาส สร้างงานและรายได้ รวมถึงสร้างอาชีพให้กับประชาชนทุกกลุ่ม โดย

(๑) ส่งเสริมกิจกรรมกีฬาเพื่อสร้างรายได้ รวมทั้งสนับสนุนการจัดมหกรรมกีฬานานาชาติ การเป็นเจ้าภาพงานกีฬาระดับโลก และการจัดงานประชุมวิชาการนานาชาติทางด้านกีฬา เวชศาสตร์การกีฬา และวิทยาศาสตร์การกีฬา

(๒) ส่งเสริมธุรกิจและผู้ประกอบการที่เกี่ยวข้องกับการกีฬาทั้งในอุตสาหกรรมกีฬา และธุรกิจบริการที่เชื่อมโยงกับการกีฬา อาทิ ธุรกิจอุปกรณ์กีฬา ธุรกิจสถานที่การแข่งขันกีฬา และธุรกิจการฝึกสอนนักกีฬา

(๓) ส่งเสริมกิจกรรมด้านการตลาดและการประชาสัมพันธ์เพื่อสร้างการรับรู้ให้ประชาชนตระหนักถึงความสำคัญของการกีฬาและกระตุ้นให้เกิดกิจกรรมการกีฬาและนันทนาการมากขึ้น

๓.๒) ปรับโครงสร้างการบริหารจัดการด้านการกีฬาเพื่อให้เกิดความเป็นเอกภาพในการขับเคลื่อนอุตสาหกรรมกีฬาของประเทศ จึงควรปรับโครงสร้างการบริหารจัดการด้านการกีฬาให้มีประสิทธิภาพมากยิ่งขึ้นตั้งแต่ระดับนโยบายไปจนถึงระดับปฏิบัติ ดังนี้

(๑) จัดตั้งกลไกการบริหารจัดการในรูปแบบคณะกรรมการระดับชาติเพื่อทำหน้าที่จัดทำและขับเคลื่อนนโยบายด้านการกีฬาของประเทศ

(๒) ส่งเสริมการดาเนินการของภาครัฐและเอกชนในการยกระดับอุตสาหกรรมกีฬา และ

(๓) จัดตั้งสถาบันเฉพาะทางด้านการกีฬาเพื่อให้ประเทศไทยเป็นศูนย์กลางด้านการกีฬาหรือวิทยาศาสตร์การกีฬาของภูมิภาค

๓.๒.๔ การพัฒนาภาคการค้าและการลงทุน โดย

๑) ส่งเสริมการตลาดเชิงรุก เพื่อเพิ่มความต้องการบริโภคสินค้าภายในประเทศและการส่งออกสินค้าไทย โดยสร้างความต้องการของผู้บริโภคภายในประเทศในสินค้าที่มีคุณภาพมาตรฐานสร้างตราสินค้า พัฒนาบรรจุภัณฑ์ แสวงหาตลาดใหม่และขยายตลาดการค้าชายแดนกับประเทศเพื่อนบ้านสร้างเครือข่ายพันธมิตรทางธุรกิจระหว่างประเทศ รวมทั้งสนับสนุนการจัดตั้งสำนักงานใหญ่ข้ามประเทศ และบริษัทการค้าระหว่างประเทศ และการใช้ประโยชน์จากข้อตกลงและความร่วมมือระหว่างประเทศด้านการค้าและการลงทุน ตลอดจนการพัฒนาทักษะของผู้ประกอบการให้ผลิตได้และขายเป็นในการทำธุรกิจการค้าระหว่างประเทศ

๒) พัฒนาการอำนวยความสะดวกทางการค้าให้ได้มาตรฐานสากล ทั้งด้านโครงสร้างพื้นฐาน ระบบคมนาคมขนส่งและโลจิสติกส์ รวมถึงพัฒนาระบบประกันความเสี่ยงภัยของสินค้าและบริการเพื่อสร้างความเชื่อมั่นและลดความเสี่ยงในการดาเนินธุรกิจตลอดจนการผลักดันการลดอุปสรรคทางการค้าโดยเฉพาะมาตรการที่ไม่ใช่ภาษีโดยขยายการจัดทำข้อตกลงการยอมรับร่วมระหว่างกันสินค้าและบริการที่สำคัญในอาเซียน และในระดับทวิภาคี ปรับบทบาทของหน่วยงานภาครัฐในการทางานเชิงรุกมากขึ้นเพื่อส่งเสริมและอำนวยความสะดวกทางการค้าทั้งการติดตามและเจรจาแก้ไขปัญหามาตรการกีดกันทางการค้าที่ไม่ใช่ภาษี การใช้แนวทางการส่งเสริมการค้ามากกว่าการกำหนดควบคุม และการพัฒนาฐานข้อมูลด้านการค้าการลงทุนที่จำเป็น ถูกต้อง และทันต่อสถานการณ์ รวมถึงมีแหล่งให้คาปรึกษาที่ครบวงจรตลอดห่วงโซ่อุปทาน

๓) สนับสนุนผู้ประกอบการลงทุนในระบบเทคโนโลยีสารสนเทศและการสื่อสารและนำพาณิชยอิเล็กทรอนิกส์มาใช้ในการเพิ่มผลผลิตภาพในการค้าและการประกอบธุรกิจทั้งในภาคการผลิตการตลาด การบริหารจัดการ การเงิน และโลจิสติกส์ เพื่อสนับสนุนการเป็นเศรษฐกิจดิจิทัล ขณะที่ภาครัฐควรให้ความสำคัญกับการพัฒนาระบบการชำระเงินอิเล็กทรอนิกส์ที่มีความปลอดภัย การพัฒนาระบบรับรองผู้ซื้อผู้ขายที่มีมาตรฐานและน่าเชื่อถือ ตลอดจนสนับสนุนการพัฒนาทักษะและการเคลื่อนย้ายแรงงานฝีมือโดยเสรี

๔) ส่งเสริมวิสาหกิจขนาดกลางและขนาดย่อม โดย

(๑) สร้างผู้ประกอบการใหม่ที่มีจิตวิญญาณในการเป็นผู้ประกอบการที่มีทักษะในการทำธุรกิจ รู้จักใช้เทคโนโลยีและนวัตกรรมในการผลิตการจัดการ การขาย หรือเป็น Smart SMEs และพัฒนาความเข้มแข็งของชุมชนเพื่อการพึ่งตนเอง โดยสนับสนุนการจัดตั้งวิสาหกิจชุมชนตามความพร้อมและศักยภาพในแต่ละพื้นที่ รวมทั้งส่งเสริมให้มีการกำหนดหลักสูตรที่เกี่ยวกับทักษะการเป็นผู้ประกอบการทั้งในระดับการศึกษาขั้นพื้นฐาน ระดับอุดมศึกษา และสายอาชีพให้มีความรู้ความเข้าใจในการเริ่มต้นธุรกิจ และตระหนักถึงแนวโน้มการทำธุรกิจสีเขียว ตลอดจนการสร้างสภาพแวดล้อมในสถานศึกษาให้เอื้อต่อการเรียนรู้และกระตุ้นการเป็นผู้ประกอบการ

(๒) สร้างสังคมผู้ประกอบการโดยสร้างสภาพแวดล้อมที่เอื้อต่อการทำธุรกิจทั้งในเรื่องการเข้าถึงข้อมูลด้านธุรกิจและสิทธิประโยชน์ แหล่งเงินทุน นวัตกรรมสำหรับวิสาหกิจขนาดกลางและขนาดย่อม และการนำเทคโนโลยีสารสนเทศมาใช้ในการจัดการและการตลาด รวมทั้งกำหนดมาตรการสนับสนุนให้วิสาหกิจขนาดกลางและขนาดย่อมมีการจดทะเบียนธุรกิจตามกฎหมาย และพัฒนากลไกสนับสนุนวิสาหกิจขนาดกลางและขนาดย่อม โดยมุ่งเน้นการมีส่วนร่วมของทุกภาคส่วน ในการสร้างขีดความสามารถของวิสาหกิจขนาดกลางและขนาดย่อมให้เติบโตและแข่งขันได้ และ

(๓) ส่งเสริมการรวมกลุ่มเป็นคลัสเตอร์ของวิสาหกิจขนาดกลางและขนาดย่อมในลักษณะห่วงโซ่มูลค่าและการเชื่อมโยงกับธุรกิจขนาดใหญ่ รวมทั้งการสร้างโอกาสในการดำเนินธุรกิจในต่างประเทศ โดยการกำหนดนโยบาย/มาตรการเพื่อจูงใจให้บริษัทขนาดใหญ่ที่มีการค้าและการลงทุนในต่างประเทศเป็นผู้สนับสนุนวิสาหกิจขนาดกลางและขนาดย่อมให้สามารถเข้าสู่ตลาดต่างประเทศและห่วงโซ่การผลิตของโลก ตลอดจนส่งเสริมบทบาทของภาคเอกชนให้มีส่วนร่วมในการพัฒนาวิสาหกิจขนาดกลางและขนาดย่อม

๕) พัฒนาปัจจัยสนับสนุนเพื่อส่งเสริมการลงทุนในประเทศและการลงทุนของคนไทยในต่างประเทศ โดยการส่งเสริมการลงทุนในประเทศควรให้ความสำคัญกับ

(๑) การพัฒนาภาคการคุ้มครองการลงทุนและการระงับข้อพิพาทระหว่างรัฐกับเอกชนเพื่อสร้างความเชื่อมั่นให้กับนักลงทุน โดยสร้างความเข้มแข็งให้ระบบอนุญาโตตุลาการของไทย และลดปัญหาข้อพิพาทระหว่างรัฐบาลและเอกชนโดยพัฒนาการบริหารจัดการในการจัดทำสัญญา การบริหารสัญญา และการแต่งตั้งอนุญาโตตุลาการ และ

(๒) การลดอุปสรรค ขั้นตอนการเคลื่อนย้ายแรงงานโดยการลดระยะเวลาการรายงานตัวของแรงงานต่างด้าวรวมถึงการขยายระยะเวลาการขออนุญาตทำงานของแรงงานต่างด้าว ในส่วนของการส่งเสริมการลงทุนของคนไทยในต่างประเทศควรให้ความสำคัญกับ

(๑) ส่งเสริมให้มีหน่วยงานหลักในการส่งเสริมการลงทุนในต่างประเทศ โดยเฉพาะในประเทศกัมพูชา สปป.ลาว เมียนมา และเวียดนาม ในการให้ข้อมูลการลงทุนเชิงลึกด้านการค้าและการลงทุนในประเทศเป้าหมาย

(๒) จัดทำมาตรการส่งเสริมและให้สิทธิประโยชน์การลงทุนของคนไทยในต่างประเทศ และการลดอุปสรรคในการเคลื่อนย้ายเงินระหว่างประเทศและการแลกเปลี่ยนเงินการสนับสนุนด้านแหล่งเงินทุน และ

(๓) การสนับสนุนปัจจัยอำนวยความสะดวกการลงทุน โดยการส่งเสริมบริการป้องกันความเสี่ยงทางการค้าและส่งเสริมการเพิ่มสาขาธนาคารพาณิชย์ไทยในต่างประเทศ

๖) **ปรับปรุงแก้ไขกฎหมายและกฎระเบียบ** เพื่อส่งเสริมการค้าที่เป็นธรรมและอำนวยความสะดวกการค้าการลงทุน ตลอดจนการดำเนินธุรกิจของวิสาหกิจขนาดกลางและขนาดย่อม โดยปรับปรุงกฎระเบียบ แนวทางปฏิบัติด้านพิธีการศุลกากรที่ส่งเสริมการอำนวยความสะดวกทางการค้า และมีการบังคับใช้ด้านศุลกากรที่มีความโปร่งใสและสอดคล้องกับมาตรฐานสากล การปรับปรุงแก้ไขกฎหมายแข่งขันทางการค้า เพื่อให้มีการแข่งขันที่เป็นธรรมในตลาดและเพิ่มประสิทธิภาพการบังคับใช้กฎหมายให้ทันต่อสถานการณ์การค้าเสรีในปัจจุบัน การปรับกฎหมายและกฎเกณฑ์เพื่อสนับสนุนวิสาหกิจเริ่มต้น ตลอดจนการมีกฎหมายด้านธุรกรรมอิเล็กทรอนิกส์และการคุ้มครองข้อมูลส่วนบุคคลที่มีประสิทธิภาพ เพื่อสร้างความเชื่อมั่นให้กับผู้ประกอบการและผู้บริโภคในการใช้พาณิชย์อิเล็กทรอนิกส์ที่มากขึ้น

๗) **พัฒนาระบบทรัพย์สินทางปัญญา** โดยให้ความสำคัญกับการพัฒนาระบบคุ้มครองทรัพย์สินทางปัญญาให้สอดคล้องกับมาตรฐานสากล การเพิ่มประสิทธิภาพของระบบการตรวจสอบและจดทะเบียนทรัพย์สินทางปัญญา การส่งเสริมการจดทะเบียนและใช้ผลงานสร้างสรรค์ด้านนวัตกรรมและทรัพย์สินทางปัญญาเพื่อสร้างมูลค่าเพิ่มให้กับสินค้าและบริการ พร้อมทั้งสนับสนุนการสร้างตลาดกลางทรัพย์สินทางปัญญา และพัฒนาระบบฐานข้อมูลทรัพย์สินทางปัญญาของไทยเพื่อให้ นักวิจัยและผู้ประกอบการสามารถหาทรัพย์สินทางปัญญาที่หมดอายุไปพัฒนาต่อยอดและใช้ประโยชน์ในเชิงพาณิชย์ได้มากขึ้น นอกจากนี้ ควรมีการดำเนินการอย่างแข็งขันในการป้องกันและปราบปรามการละเมิดทรัพย์สินทางปัญญาโดยบูรณาการการทำงานร่วมกันของหน่วยงานที่เกี่ยวข้อง ควบคู่กับการสร้างจิตสำนึกการใช้สินค้าที่มีลิขสิทธิ์ถูกต้องกฎหมาย

๔. แผนรองรับ

ผลักดันประเด็นการพัฒนาให้มีความเชื่อมโยงเข้ากับนโยบายรัฐบาล แผนการบริหารราชการแผ่นดิน แผนแม่บทของหน่วยงานต่างๆ เพื่อให้เกิดการขับเคลื่อนอย่างเป็นขั้นตอนทั้งทิศทาง วัตถุประสงค์ เป้าหมาย ตัวชี้วัด อาทิ

๔.๑ ยุทธศาสตร์สินค้าเกษตรเป็นรายพืชเศรษฐกิจ ๔ สินค้า คือ ข้าวโพดเลี้ยงสัตว์ มันสำปะหลังปาล์มน้ำมัน และอ้อย (พ.ศ. ๒๕๕๘-๒๕๖๙)

๔.๒ ยุทธศาสตร์ข้าวไทย (พ.ศ. ๒๕๕๘-๒๕๖๒)

๔.๓ ยุทธศาสตร์การส่งเสริมและพัฒนาศักยภาพธุรกิจสินค้าและบริการฮาลาล (พ.ศ. ๒๕๕๙-๒๕๖๓) และแผนปฏิบัติการส่งเสริมและพัฒนาศักยภาพธุรกิจสินค้าและบริการฮาลาล (พ.ศ. ๒๕๕๙-๒๕๖๓)

๔.๔ ยุทธศาสตร์การพัฒนาครัวไทยสู่โลก (พ.ศ. ๒๕๕๙-๒๕๖๔)

๔.๕ ร่างยุทธศาสตร์การพัฒนาเกษตรอินทรีย์แห่งชาติ (พ.ศ. ๒๕๕๙-๒๕๖๔)

๔.๖ แผนพัฒนาการเกษตรในช่วงแผนพัฒนาเศรษฐกิจและสังคมแห่งชาติ ฉบับที่ ๑๒ (พ.ศ. ๒๕๖๐ - ๒๕๖๔)

๔.๗ แนวทางพัฒนายางพาราทั้งระบบ

๔.๘ ยุทธศาสตร์ยางพารา

๔.๙ ร่างแผนแม่บทเพื่อการพัฒนาเกษตรกรรมแผนปรับโครงสร้างสินค้าปศุสัตว์

๔.๑๐ ร่างกรอบยุทธศาสตร์การจัดการด้านอาหารของประเทศไทย

- ๔.๑๑ แผนงานการคุ้มครองพื้นที่เกษตรกรรมที่มีศักยภาพ
- ๔.๑๒ แผนงานการดูแลเกษตรกรรายย่อยไม่ให้อุบัติภัยที่ดินทากิน
- ๔.๑๓ แผนแม่บทการเพิ่มประสิทธิภาพและผลิตภาพของภาคอุตสาหกรรม (พ.ศ. ๒๕๕๙-๒๕๖๔)
- ๔.๑๔ แผนการส่งเสริมวิสาหกิจขนาดกลางและขนาดย่อม ฉบับที่ ๔ (พ.ศ. ๒๕๖๐ - ๒๕๖๔)
- ๔.๑๕ แผนแม่บทกระทรวงพาณิชย์ (พ.ศ. ๒๕๕๕ - ๒๕๖๔)
- ๔.๑๖ ยุทธศาสตร์การส่งเสริมการลงทุนในระยะ ๗ ปี (พ.ศ. ๒๕๕๘ - ๒๕๖๔)
- ๔.๑๗ แผนพัฒนาการท่องเที่ยวแห่งชาติฉบับที่ ๒ (พ.ศ. ๒๕๖๐ - ๒๕๖๔)
- ๔.๑๘ แผนพัฒนาการกีฬาแห่งชาติ ฉบับที่ ๖ (พ.ศ. ๒๕๖๐ - ๒๕๖๔)

๕. แผนงานและโครงการสำคัญ

ภาคการคลัง

๕.๑ การจัดเก็บภาษีและค่าธรรมเนียมสิ่งแวดล้อม

๕.๑.๑ สารสำคัญ

- (๑) การบังคับใช้การจัดเก็บภาษีและค่าธรรมเนียมที่เก็บจากผลิตภัณฑ์หรือวัตถุดิบที่ก่อให้เกิดมลพิษบนหลักการของผู้ใช้เป็นผู้จ่ายเพื่อสร้างแรงจูงใจให้ผู้บริโภคลดการใช้ผลิตภัณฑ์ดังกล่าว และ
- (๒) การสนับสนุนให้องค์กรปกครองส่วนท้องถิ่นสามารถจัดเก็บภาษีหรือค่าธรรมเนียมจากสถานประกอบการที่ปล่อยมลพิษในพื้นที่

๕.๑.๒ หน่วยงานดำเนินงานหลัก กระทรวงการคลัง องค์กรปกครองส่วนท้องถิ่น

๕.๑.๓ กรอบระยะเวลาดำเนินการ ๕ ปี (พ.ศ. ๒๕๖๐ - ๒๕๖๔)

ภาคการเงิน

๕.๒ การกำหนดภูมิทัศน์และการเพิ่มขีดความสามารถในการแข่งขันของสถาบันการเงิน

๕.๒.๑ สารสำคัญ ได้แก่

- (๑) กำหนดขอบเขตการดำเนินการของสถาบันการเงินและผู้ให้บริการทางการเงินทั้งระบบเพื่อปรับโครงสร้างระบบสถาบันการเงินให้สามารถตอบสนองการพัฒนาทางเศรษฐกิจและสังคม และรองรับการแข่งขันจากผู้ให้บริการในต่างประเทศ และ
- (๒) พัฒนาขีดความสามารถและปรับปรุงประสิทธิภาพการดำเนินงานของสถาบันการเงินและผู้ให้บริการทางการเงินให้สามารถตอบสนองความต้องการของกลุ่มเป้าหมายในประเทศอย่างทั่วถึงและสามารถขยายตลาดในต่างประเทศได้

๕.๒.๒ หน่วยงานดำเนินงานหลัก กระทรวงการคลัง ธนาคารแห่งประเทศไทย สำนักงานคณะกรรมการกำกับหลักทรัพย์และตลาดหลักทรัพย์ และตลาดหลักทรัพย์แห่งประเทศไทย

๕.๒.๓ กรอบระยะเวลาดำเนินการ ๕ ปี (พ.ศ. ๒๕๖๐-๒๕๖๔)

๕.๓ การทบทวนบทบาทและปรับปรุงประสิทธิภาพของสถาบันการเงินเฉพาะกิจ

๕.๓.๑ สารสำคัญ

- (๑) กำหนดบทบาทและเป้าหมายของสถาบันการเงินเฉพาะกิจให้ชัดเจน และ
- (๒) ปรับปรุงพัฒนาขีดความสามารถและปรับปรุงประสิทธิภาพการดำเนินงานของสถาบันการเงินเฉพาะกิจให้ตอบสนองวัตถุประสงค์การจัดตั้ง และตอบสนองการเป็นสถาบันการเงินเพื่อการพัฒนา

๕.๓.๒ หน่วยงานดำเนินงานหลัก กระทรวงการคลัง ธนาคารแห่งประเทศไทย

๕.๓.๓ กรอบระยะเวลาดำเนินการ ๓ ปี (พ.ศ. ๒๕๖๐- ๒๕๖๒)

๕.๔ การพัฒนาความรู้และทักษะทางการเงิน

๕.๔.๑ สารสำคัญ

(๑) ส่งเสริมความรู้ความเข้าใจทางการเงิน การลงทุน และพัฒนาทักษะในการบริหารจัดการการเงินส่วนบุคคลให้กับประชาชนทุกกลุ่ม และ

(๒) ให้สถาบันการเงินมีส่วนร่วมสนับสนุนเงินทุนในการดำเนินโครงการ หรือจัดตั้งกองทุนเพื่อการส่งเสริมความรู้ทางการเงินเพื่อเป็นการสร้างความรับผิดชอบต่อสังคม

๕.๔.๒ หน่วยงานดำเนินงานหลัก กระทรวงการคลัง ธนาคารแห่งประเทศไทย และสถาบันการเงิน

๕.๔.๓ กรอบระยะเวลาดำเนินการ ๕ ปี (พ.ศ. ๒๕๖๐ – ๒๕๖๔)

ภาคการเกษตร

๕.๕ การลดต้นทุนการผลิตและเพิ่มโอกาสในการแข่งขันสินค้าเกษตร

๕.๕.๑ สารสำคัญ การดำเนินการโดยขอความร่วมมือภาคเอกชน หน่วยงานภาครัฐในการลดราคาปัจจัยการผลิต อาทิ ปุ๋ยเคมี สารเคมีการเกษตร พันธุ์พืช/พันธุ์สัตว์ อาหารสัตว์น้ำ/อาหารสัตว์ค่าแรงงาน/ค่าบริการเครื่องจักรกลทางการเกษตร ค่าบริการรถเกี่ยววนวดข้าว ค่าเช่าที่ดิน ค่าไฟฟ้าสำหรับการทำการเกษตรแหล่งเงินทุนดอกเบี้ยต่ำ การอบรมให้ความรู้ในการใช้ปัจจัยการผลิตที่ถูกต้อง เหมาะสมการปรับปรุงบำรุงดิน การพัฒนาคุณภาพมาตรฐานสินค้า การเพิ่มมูลค่าผลผลิต และการเชื่อมโยงการตลาด

๕.๕.๒ หน่วยงานดำเนินงานหลัก กระทรวงเกษตรและสหกรณ์ ร่วมดำเนินการกับหน่วยงานที่เกี่ยวข้อง อาทิ กระทรวงพาณิชย์ ภาคเอกชน

๕.๕.๓ กรอบระยะเวลาดำเนินการ ๕ ปี (พ.ศ. ๒๕๖๐-๒๕๖๔)

๕.๖ โครงการพัฒนาคุณภาพมาตรฐานสินค้าเกษตร

๕.๖.๑ สารสำคัญ พัฒนาคุณภาพสินค้าเกษตรเป้าหมาย (พืช ประมง ปศุสัตว์) สู่มาตรฐานระดับสากล โดยผ่านกระบวนการตรวจสอบและรับรองคุณภาพทั้งห่วงโซ่อุปทาน รวมถึงส่งเสริมการพัฒนามาตรฐานฮาลาล มาตรฐานเกษตรอินทรีย์ และมาตรฐานการตรวจรับรองสินค้าเกษตรและอาหาร เพื่อสร้างความเชื่อมั่นและความปลอดภัยให้กับผู้บริโภคและประเทศคู่ค้า

๕.๖.๒ หน่วยงานดำเนินงานหลัก กระทรวงเกษตรและสหกรณ์ กระทรวงสาธารณสุข กระทรวงวิทยาศาสตร์และเทคโนโลยี กระทรวงพาณิชย์ และกระทรวงอุตสาหกรรม

๕.๖.๓ กรอบระยะเวลาดำเนินการ ๕ ปี (พ.ศ. ๒๕๖๐-๒๕๖๔)

๕.๗ การบริหารจัดการพื้นที่เกษตรกรรม (Zoning)

๕.๗.๑ สารสำคัญ เพื่อส่งเสริมการผลิตสินค้าเกษตรตามความเหมาะสมของพื้นที่ให้เกิดความสมดุลระหว่างอุปสงค์และอุปทาน ลดต้นทุนและเพิ่มประสิทธิภาพการผลิต

๕.๗.๒ หน่วยงานดำเนินงานหลัก กระทรวงเกษตรและสหกรณ์ ร่วมดำเนินการกับหน่วยงานที่เกี่ยวข้อง อาทิ กระทรวงอุตสาหกรรม กระทรวงพาณิชย์ กระทรวงมหาดไทย กระทรวงวิทยาศาสตร์และเทคโนโลยี

๕.๗.๓ กรอบระยะเวลาดำเนินการ ๕ ปี (พ.ศ. ๒๕๖๐-๒๕๖๔)

๕.๘ การส่งเสริมการเกษตรแบบแปลงใหญ่

๕.๘.๑ สารสำคัญ เพื่อพัฒนาแปลงใหญ่เป็นแปลงต้นแบบที่เกษตรกรเกิดการรวมตัวกันผลิตและจำหน่ายโดยสามารถลดต้นทุน เพิ่มผลผลิต บริหารจัดการ และการตลาด ภายใต้การบูรณาการและบริหารจัดการร่วมกันของหน่วยงานและภาคส่วนต่างๆ

๕.๘.๒ **หน่วยงานดำเนินงานหลัก** กระทรวงเกษตรและสหกรณ์ ร่วมดำเนินงานกับหน่วยงานที่เกี่ยวข้อง อาทิ กระทรวงพาณิชย์ กระทรวงมหาดไทย กระทรวงอุตสาหกรรม ภาคเอกชนเกษตรกรและองค์กรเกษตรกร

๕.๘.๓ **กรอบระยะเวลาดำเนินการ ๕ ปี (พ.ศ. ๒๕๖๐-๒๕๖๔)**

๕.๙ **การส่งเสริมเกษตรกรอินทรีย์**

๕.๙.๑ **สาระสำคัญ** เพื่อส่งเสริมการผลิตเกษตรกรอินทรีย์ให้มีการขยายพื้นที่เพิ่มขึ้น และมีการส่งเสริมพื้นที่ต้นแบบ อาทิ จังหวัดยโสธรเป็นเมืองเกษตรกรอินทรีย์ โดยสร้างความเข้มแข็งให้กับกลุ่มผู้ผลิตเดิม และสร้างเครือข่ายการเรียนรู้โดยขยายผลจากกลุ่มหรือเกษตรกรที่ประสบผลสำเร็จแล้วในพื้นที่

๕.๙.๒ **หน่วยงานดำเนินงานหลัก** กระทรวงเกษตรและสหกรณ์ ร่วมดำเนินการกับหน่วยงานที่เกี่ยวข้อง อาทิ กระทรวงพาณิชย์ กระทรวงมหาดไทย ภาคเอกชน เกษตรกรและองค์กรเกษตรกร

๕.๙.๓ **กรอบระยะเวลาดำเนินการ ๕ ปี (พ.ศ. ๒๕๖๐-๒๕๖๔)**

๕.๑๐ **ศูนย์เรียนรู้การเพิ่มประสิทธิภาพการผลิตสินค้าเกษตร**

๕.๑๐.๑ **สาระสำคัญ** เพื่อพัฒนาศูนย์เรียนรู้การเพิ่มประสิทธิภาพการผลิตสินค้าเกษตร (ศพก.) ให้มีความเข้มแข็งและขยายผลการให้บริการของศูนย์เรียนรู้ฯ

๕.๑๐.๒ **หน่วยงานดำเนินงานหลัก** กระทรวงเกษตรและสหกรณ์ ร่วมดำเนินการกับเกษตรกรและเครือข่ายเกษตรกร

๕.๑๐.๓ **กรอบระยะเวลาดำเนินการ ๕ ปี (พ.ศ. ๒๕๖๐-๒๕๖๔)**

๕.๑๑ **ธนาคารพันธุ์พืชพันธุ์สัตว์**

๕.๑๑.๑ **สาระสำคัญ** เพื่อให้เกษตรกรยากจนทั่วประเทศได้มีพันธุ์พืชและพันธุ์สัตว์ไว้ใช้ขยายพันธุ์ เพิ่มผลผลิตทางการเกษตรและมีรายได้เพิ่มขึ้น อาทิ ธนาคารโค-กระบือ ธนาคารเมล็ดพันธุ์ข้าวชุมชน

๕.๑๑.๒ **หน่วยงานดำเนินงานหลัก** กระทรวงเกษตรและสหกรณ์

๕.๑๑.๓ **กรอบระยะเวลาดำเนินการ ๕ ปี (พ.ศ. ๒๕๖๐-๒๕๖๔)**

๕.๑๒ **การป้องกันการทาประมงผิดกฎหมาย ขาดการรายงาน และไร้การควบคุม และพัฒนาระบบการทำประมงและการเพาะเลี้ยงสัตว์น้ำอย่างยั่งยืน**

๕.๑๒.๑ **สาระสำคัญ** การกำกับดูแลการดำเนินการตามมาตรการป้องกันการทำประมงผิดกฎหมาย ขาดการรายงาน และไร้การควบคุมที่ได้ดำเนินการมาแล้วอย่างต่อเนื่อง รวมถึงการกำกับดูแลแรงงานประมงให้ได้รับการคุ้มครองตามมาตรฐานและกฎระเบียบที่เกี่ยวข้อง และสนับสนุนการปรับปรุงและพัฒนาการทำประมง การเพาะเลี้ยงสัตว์น้ำ การแปรรูป การขนส่ง และการตลาด ให้สอดคล้องกับมาตรฐานและระเบียบการทำประมงระหว่างประเทศและประเทศคู่ค้า ตลอดจนศักยภาพของทรัพยากรทางทะเลและชายฝั่ง

๕.๑๒.๒ **หน่วยงานดำเนินงานหลัก** กระทรวงเกษตรและสหกรณ์ ร่วมดำเนินการกับหน่วยงานที่เกี่ยวข้อง อาทิ กระทรวงทรัพยากรธรรมชาติและสิ่งแวดล้อม กระทรวงคมนาคม กระทรวงแรงงาน กระทรวงมหาดไทย กระทรวงอุตสาหกรรม กระทรวงกลาโหม

๕.๑๒.๓ **กรอบระยะเวลาดำเนินการ ๕ ปี (พ.ศ. ๒๕๖๐-๒๕๖๔)**

๕.๑๓ **การขับเคลื่อนการดำเนินงานตามยุทธศาสตร์วาระแห่งชาติด้านสหกรณ์และแผนพัฒนาสหกรณ์ที่เกี่ยวข้อง**

๕.๑๓.๑ **สาระสำคัญ** การขับเคลื่อนการดำเนินงานตามยุทธศาสตร์วาระแห่งชาติด้านสหกรณ์และแผนพัฒนาสหกรณ์ที่เกี่ยวข้อง ให้เห็นผลในทางปฏิบัติอย่างเป็นรูปธรรม ตั้งแต่การพัฒนาสหกรณ์ระดับชาติไปจนถึงสหกรณ์ในท้องถิ่น รวมถึงองค์กรเครือข่ายที่เกี่ยวข้อง โดยเฉพาะการเพิ่มศักยภาพการเชื่อมโยง

เครือข่ายระบบการผลิต การตลาดและการเงินของสหกรณ์ เพื่อพัฒนาสหกรณ์ทั้งระบบให้เข้มแข็ง สามารถแข่งขันได้กับภาคธุรกิจได้อย่างยั่งยืน

๕.๑๓.๒ **หน่วยงานดำเนินงานหลัก** กระทรวงเกษตรและสหกรณ์ ดำเนินการร่วมกับหน่วยงานภาครัฐอื่นๆ อาทิ กระทรวงพาณิชย์ กระทรวงมหาดไทย ภาคเอกชน ตลอดจนเครือข่ายสหกรณ์ทั่วประเทศ

๕.๑๓.๓ **กรอบระยะเวลาดำเนินการ ๕ ปี (พ.ศ. ๒๕๖๐-๒๕๖๔)**

ภาคอุตสาหกรรม

๕.๑๔ โครงการพัฒนาเมืองอุตสาหกรรมเชิงนิเวศ

๕.๑๔.๑ **สาระสำคัญ** พัฒนาและยกระดับอุตสาหกรรมให้เป็นกลไกหลักในการขับเคลื่อนเศรษฐกิจของพื้นที่ ควบคู่กับการให้ความสำคัญกับคุณภาพชีวิตของประชาชนและสิ่งแวดล้อมในพื้นที่ เพื่อให้อุตสาหกรรมสามารถอยู่ร่วมกันกับชุมชนได้อย่างยั่งยืน ซึ่งได้มีการจัดทำแผนแม่บทการพัฒนาเมืองอุตสาหกรรมนิเวศรายจังหวัด ๑๕ จังหวัด เพื่อเป็นกรอบในการดำเนินงานทั้งด้านการบริหารจัดการและการดำเนินโครงการต่างๆ ทั้งระยะสั้น ระยะกลาง และระยะยาว และจะมีการขับเคลื่อนแผนไปสู่การปฏิบัติเพื่อให้บรรลุเป้าหมายตามที่กำหนดต่อไป

๕.๑๔.๒ **หน่วยงานดำเนินงานหลัก** กระทรวงอุตสาหกรรม การนิคมอุตสาหกรรมแห่งประเทศไทย

๕.๑๔.๓ **กรอบระยะเวลาดำเนินการ** ปีงบประมาณ พ.ศ. ๒๕๕๙-๒๕๖๒

๕.๑๕ โครงการจัดตั้งศูนย์ทดสอบยานยนต์และยางล้อแห่งชาติ

๕.๑๕.๑ **สาระสำคัญ** สนับสนุนนโยบายของรัฐบาลในการส่งเสริมการพัฒนาคีฬายานยนต์และชิ้นส่วน โดยการจัดตั้งศูนย์ทดสอบยางล้อมาตรฐาน UN R๑๑๗ และยางล้อชนิดอื่นๆ รวมถึงการทดสอบยานยนต์และชิ้นส่วน เพื่อเป็นศูนย์กลางการทดสอบและรับรองมาตรฐานด้านยางล้อและชิ้นส่วนยานยนต์ของไทยและของภูมิภาคอาเซียน รวมทั้งยกระดับให้เป็นศูนย์วิจัยและพัฒนาเทคโนโลยียานยนต์และชิ้นส่วนสำหรับอนาคตด้วย

๕.๑๕.๒ **หน่วยงานดำเนินงานหลัก** กระทรวงอุตสาหกรรม

๕.๑๕.๓ **กรอบระยะเวลาดำเนินการ** ปีงบประมาณ พ.ศ. ๒๕๖๐-๒๕๖๔

๕.๑๖ **โครงการขยายสถาบันพัฒนาบุคลากรในอุตสาหกรรมยานยนต์และชิ้นส่วนอะไหล่ยานยนต์**

๕.๑๖.๑ **สาระสำคัญ** สนับสนุนนโยบายของรัฐบาลในการส่งเสริมการพัฒนาคีฬายานยนต์และชิ้นส่วน โดยมุ่งพัฒนาและเสริมสร้างศักยภาพและทักษะของบุคลากรในอุตสาหกรรมยานยนต์และชิ้นส่วน รวมถึงการออกแบบระบบการรับรองมาตรฐานทักษะด้านเทคนิคและการจัดการ และระบบมาตรฐานฝีมือแรงงานขั้นสูง

๕.๑๖.๒ **หน่วยงานดำเนินงานหลัก** กระทรวงแรงงาน ร่วมกับสภาอุตสาหกรรมแห่งประเทศไทย

๕.๑๖.๓ **กรอบระยะเวลาดำเนินการ ๕ ปี (พ.ศ. ๒๕๖๐-๒๕๖๔)**

๕.๑๗ โครงการพัฒนาระบบเครื่องจักรกลอัตโนมัติในการผลิตของภาคอุตสาหกรรม

๕.๑๗.๑ **สาระสำคัญ** ส่งเสริมและสนับสนุนการใช้ระบบเครื่องจักรกลอัตโนมัติเพื่อเพิ่มประสิทธิภาพในการผลิตและการบริหารจัดการ โดยสนับสนุนการพัฒนาอุตสาหกรรมการผลิต ที่ใช้เครื่องจักรกล อาทิ อุตสาหกรรมยานยนต์และชิ้นส่วน อุตสาหกรรม ไฟฟ้าและอิเล็กทรอนิกส์ รวมถึงการพัฒนาระบบการบริหารจัดการ และพัฒนาทักษะแรงงานในอุตสาหกรรมให้มีศักยภาพในการใช้ระบบเครื่องจักรอัตโนมัติ โดยในระยะแรกอาจใช้สถาบันเฉพาะทางภายใต้กระทรวงอุตสาหกรรม อาทิ สถาบันไทย-เยอรมัน เป็นหน่วยงานหลักในการดำเนินการก่อน

๕.๑๗.๒ **หน่วยงานดำเนินงานหลัก** กระทรวงอุตสาหกรรม สถาบันไทย-เยอรมัน ร่วมกับสถาบันการศึกษา/สถาบันวิจัยที่เกี่ยวข้อง

๕.๑๗.๓ **กรอบระยะเวลาดำเนินการ** ๓ ปี (พ.ศ. ๒๕๖๐-๒๕๖๒)

๕.๑๘ **โครงการไทยแลนด์ฟู้ดวัลเลย์**

๕.๑๘.๑ **สาระสำคัญ** ผลักดันให้ประเทศไทยเป็นศูนย์กลางของเอเชียในการผลิตนวัตกรรมอาหารและสินค้าเกษตรแปรรูปที่มีมูลค่าเพิ่มจากการวิจัยและพัฒนา รวมทั้งส่งเสริมการเชื่อมโยงธุรกิจเพื่อสร้างและพัฒนาเครือข่ายของคลัสเตอร์อุตสาหกรรมเกษตรแปรรูปและอาหาร โดยวางกลไกในการบูรณาการความร่วมมือระหว่างหน่วยงานทั้งภาครัฐ ภาคเอกชน และสถาบันการศึกษา/วิจัย ในการขับเคลื่อนยุทธศาสตร์ไทยแลนด์ฟู้ดวัลเลย์

๕.๑๘.๒ **หน่วยงานดำเนินงานหลัก** กระทรวงอุตสาหกรรม ร่วมกับหน่วยงานที่เกี่ยวข้อง

๕.๑๘.๓ **กรอบระยะเวลาดำเนินการ** ๖ ปี (พ.ศ. ๒๕๕๙-๒๕๖๔)

๕.๑๙ **โครงการเมืองนวัตกรรมอาหาร**

๕.๑๙.๑ **สาระสำคัญ** เพื่อให้ประเทศไทยเป็นศูนย์กลางการวิจัยและพัฒนาเทคโนโลยีและนวัตกรรมสำหรับอุตสาหกรรมอาหาร โดยการจัดตั้งเมืองนวัตกรรมอาหารให้เป็นพื้นที่ที่มีความพร้อมด้านโครงสร้างพื้นฐานและบุคลากรด้านวิทยาศาสตร์ เทคโนโลยีและนวัตกรรม มีความร่วมมือระหว่างสถาบันการศึกษา สถาบันวิจัย และภาคเอกชน และมีสิทธิประโยชน์ส่งเสริมการลงทุนในกิจการฐานนวัตกรรม

๕.๑๙.๒ **หน่วยงานดำเนินงานหลัก** กระทรวงวิทยาศาสตร์และเทคโนโลยี

๕.๑๙.๓ **กรอบระยะเวลาดำเนินการ** ๕ ปี (พ.ศ. ๒๕๖๐-๒๕๖๔)

ภาคบริการและการท่องเที่ยว

๕.๒๐ **แผนงานส่งเสริมและสนับสนุนธุรกิจบริการที่มีศักยภาพ**

๕.๒๐.๑ **สาระสำคัญ** ภาคบริการมีความสำคัญต่อการพัฒนาประเทศทั้งในเชิงเศรษฐกิจและสังคม ก่อให้เกิดการจ้างงานและสร้างรายได้ให้กับคนในท้องถิ่นและชุมชน รวมทั้งยกระดับคุณภาพชีวิตและความเป็นอยู่ของคนไทย โดยในช่วงแผนพัฒนาฯ ฉบับที่ ๑๑ ภาคบริการเติบโตขึ้นอย่างต่อเนื่อง ดังเห็นได้จากการขยายตัวของรายได้ภาคบริการที่เพิ่มขึ้นในช่วงเวลาดังกล่าว และมีธุรกิจบริการหลายสาขาที่เติบโตขึ้นอย่างมีนัยสำคัญ อาทิ ธุรกิจบริการทางการเงิน การบริการสุขภาพ การจัดประชุมและนิทรรศการนานาชาติ(MICE) การศึกษานานาชาติ ธุรกิจภาพยนตร์ ธุรกิจบริการดิจิทัล และธุรกิจบริการขนส่งและโลจิสติกส์ ซึ่งเป็นผลจากการที่ธุรกิจบริการสามารถตอบสนองต่อความต้องการของตลาด ผู้ประกอบการมีความเข้มแข็งและมีศักยภาพในการแข่งขัน ทาให้ธุรกิจบริการสาขาดังกล่าวมีแนวโน้มที่จะเติบโตต่อไปในช่วงแผนพัฒนาฯ ฉบับที่ ๑๒ ด้วยเหตุนี้ การส่งเสริมและสนับสนุนธุรกิจบริการที่มีศักยภาพจึงมีความสำคัญเพื่อเสริมสร้างศักยภาพให้กับผู้ประกอบการเพื่อให้สามารถแข่งขันได้ในบริบทการเปลี่ยนแปลงที่เกิดขึ้นอย่างเป็นพลวัต และมีศักยภาพในการขยายตลาดไปสู่ประเทศคู่ค้าและตลาดศักยภาพใหม่ที่สำคัญของไทย

๕.๒๐.๒ **หน่วยงานดำเนินงานหลัก** กระทรวงพาณิชย์ กระทรวงสาธารณสุข กระทรวงศึกษาธิการ กระทรวงการคลัง กระทรวงการท่องเที่ยวและกีฬา กระทรวงมหาดไทย กระทรวงวัฒนธรรม กระทรวงดิจิทัลเพื่อเศรษฐกิจและสังคม กระทรวงคมนาคม และสำนักงานส่งเสริมการจัดประชุมและนิทรรศการ (องค์การมหาชน)

๕.๒๐.๓ **กรอบระยะเวลาดำเนินการ** ๕ ปี (พ.ศ. ๒๕๖๐ - ๒๕๖๔)

๕.๒๑ **แผนงานพัฒนาและฟื้นฟูแหล่งท่องเที่ยวหลักและแหล่งท่องเที่ยวรองของประเทศ**

๕.๒๑.๑ **สาระสำคัญ** การขยายตัวของภาคการท่องเที่ยวในช่วงแผนพัฒนาฯ ฉบับที่ ๑๑

สะท้อนให้เห็นจากรายได้การท่องเที่ยวที่เติบโตอย่างต่อเนื่อง รวมถึงจำนวนนักท่องเที่ยวชาวต่างชาติที่เพิ่มขึ้นอย่างมีนัยสำคัญหรือโดยเฉลี่ย ๒๕.๙ ล้านคนในระหว่าง พ.ศ. ๒๕๕๑ – ๒๕๕๘ ซึ่งส่งผลดีต่อระบบเศรษฐกิจของประเทศ และเป็นประโยชน์ต่อการจ้างงานในภาคบริการเกี่ยวเนื่อง อย่างไรก็ตาม จำนวนนักท่องเที่ยวที่เพิ่มขึ้นส่งผลกระทบโดยตรงต่อแหล่งท่องเที่ยวทั้งในแง่ของสิ่งแวดล้อม ระบบนิเวศและการบริหารจัดการแหล่งท่องเที่ยวที่ยังขาดประสิทธิภาพ ส่งผลให้แหล่งท่องเที่ยวหลักที่ได้รับความนิยมและแหล่งท่องเที่ยวรองที่เริ่มเป็นที่รู้จักในวงกว้าง เกิดความเสื่อมโทรมอย่างรวดเร็วจากการเติบโตที่ขาดความตระหนักถึงความสมดุลระหว่างแหล่งท่องเที่ยว สิ่งแวดล้อม และประชาชนในพื้นที่ ด้วยเหตุนี้ การจัดทำแผนพัฒนาเพื่อฟื้นฟูแหล่งท่องเที่ยวหลักและรองจึงเป็นมาตรการสำคัญเพื่อธำรงรักษาแหล่งท่องเที่ยวให้ยั่งยืน สร้างภาพลักษณ์ที่ดีต่อสายตานักท่องเที่ยวผ่านความสวยงามและอุดมสมบูรณ์ของแหล่งท่องเที่ยว รวมทั้งเสริมสร้างขีดความสามารถให้เพียงพอต่อการรองรับนักท่องเที่ยวในระยะยาว

๕.๒๑.๒ หน่วยงานดำเนินงานหลัก กระทรวงการท่องเที่ยวและกีฬา กระทรวงมหาดไทย กระทรวงทรัพยากรธรรมชาติและสิ่งแวดล้อม กระทรวงวัฒนธรรม การท่องเที่ยวแห่งประเทศไทย องค์กรปกครองส่วนท้องถิ่น

๕.๒๑.๓ กรอบระยะเวลาดำเนินการ ๕ ปี (พ.ศ. ๒๕๖๐ – ๒๕๖๔)

๕.๒๒ แผนงานส่งเสริมการท่องเที่ยวรายสาขา อาทิ การท่องเที่ยวเชิงสุขภาพ การท่องเที่ยวเชิงวัฒนธรรม การท่องเที่ยวทางน้ำและทางรถไฟ

๕.๒๒.๑ สารสำคัญ วัตถุประสงค์ของการท่องเที่ยวในปัจจุบันมีความแตกต่างหลากหลายตามพฤติกรรมของนักท่องเที่ยว รวมทั้งกระแสความนิยมของสังคม ด้วยเหตุนี้ การท่องเที่ยวรูปแบบใหม่จึงได้รับความนิยมเพิ่มมากขึ้น อาทิ การท่องเที่ยวเชิงสุขภาพที่นำการนวดแผนไทยและสปาเป็นจุดเด่นของการท่องเที่ยว การท่องเที่ยวเชิงวัฒนธรรมทั้งในส่วนของกิจกรรมประเพณี ตลอดจนวัฒนธรรมท้องถิ่นที่มีอัตลักษณ์ด้วยความแตกต่างของรูปแบบกิจกรรมและปัจจัยสนับสนุนของการท่องเที่ยวแต่ละรายสาขา จึงมีความจำเป็นต้องจัดทำแผนงานส่งเสริมการท่องเที่ยวให้สอดคล้องกับตลาดการท่องเที่ยวกลุ่มเฉพาะ โดยเฉพาะกลุ่มนักท่องเที่ยวที่มีคุณภาพให้เกิดความสนใจกิจกรรมท่องเที่ยวรายสาขาในประเทศไทยเพิ่มมากขึ้น

๕.๒๒.๒ หน่วยงานดำเนินงานหลัก กระทรวงการท่องเที่ยวและกีฬา กระทรวงสาธารณสุข กระทรวงวัฒนธรรม กระทรวงคมนาคม การท่องเที่ยวแห่งประเทศไทย องค์กรปกครองส่วนท้องถิ่น ตลอดจนภารกิจของส่วนราชการที่เกี่ยวข้องกับรูปแบบการท่องเที่ยวรายสาขาอื่นๆ ที่น่าสนใจ

๕.๒๒.๓ กรอบระยะเวลาดำเนินการ ๕ ปี (พ.ศ. ๒๕๖๐ – ๒๕๖๔)

๕.๒๓ แผนงานส่งเสริมการท่องเที่ยวในเขตพัฒนาการท่องเที่ยว

๕.๒๓.๑ สารสำคัญ รัฐบาลได้ให้ความสำคัญกับการพัฒนาเชิงกลุ่มพื้นที่และเมืองรองที่มีศักยภาพด้านการท่องเที่ยว จึงได้ออกกฎกระทรวงการท่องเที่ยวและกีฬาในการกำหนดเขตพัฒนาการท่องเที่ยว ๕ เขต ได้แก่ เขตพัฒนาการท่องเที่ยวฝั่งทะเลตะวันตก เขตพัฒนาการท่องเที่ยวฝั่งทะเลตะวันออกเขตพัฒนาการท่องเที่ยวอันดามัน เขตพัฒนาการท่องเที่ยวอารยธรรมล้านนา และเขตพัฒนาการท่องเที่ยวอารยธรรมอีสานใต้ ซึ่งขณะนี้อยู่ระหว่างการจัดทำแผนปฏิบัติการท่องเที่ยวในอีก ๓ เขต ประกอบด้วยเขตวิถีชีวิตลุ่มแม่น้ำเจ้าพระยาตอนกลาง เขตมรดกโลกด้านวัฒนธรรม และเขตวิถีชีวิตลุ่มแม่น้ำโขง ซึ่งเขตพัฒนาการท่องเที่ยวทั้ง ๘ เขต จะครอบคลุมพื้นที่การท่องเที่ยวที่สำคัญทั่วประเทศ ซึ่งการจัดทำแผนส่งเสริมการท่องเที่ยวจะเป็นแนวทางกระตุ้นการท่องเที่ยวในพื้นที่ และส่งเสริมเชื่อมโยงเส้นทางระหว่างเมืองท่องเที่ยวหลักและเมืองรองเพิ่มขึ้น

๕.๒๓.๒ หน่วยงานดำเนินงานหลัก กระทรวงการท่องเที่ยวและกีฬา กระทรวงมหาดไทย องค์กรปกครองส่วนท้องถิ่น

๕.๒๓.๓ กรอบระยะเวลาดำเนินการ ๕ ปี (พ.ศ. ๒๕๖๐ – ๒๕๖๔)

๕.๒๔ แผนงานพัฒนาแหล่งท่องเที่ยวเชิงสร้างสรรค์ที่มนุษย์สร้างขึ้น

๕.๒๔.๑ **สาระสำคัญ** การขยายตัวของภาคการท่องเที่ยวที่เพิ่มขึ้นอย่างรวดเร็วส่งผลกระทบต่อแหล่งท่องเที่ยวที่มีขีดความสามารถในการรองรับที่จำกัด โดยเฉพาะอย่างยิ่งแหล่งท่องเที่ยวทางธรรมชาติ ด้วยเหตุนี้ การส่งเสริมให้เกิดแหล่งท่องเที่ยวใหม่ๆ เพื่อรองรับการขยายตัวด้านการท่องเที่ยว จึงมีความจำเป็นต่อการพัฒนาแหล่งท่องเที่ยวเชิงสร้างสรรค์ที่มนุษย์สร้างขึ้น ดังนั้น ควรจัดทำแผนพัฒนาที่กำหนดแนวทางการพัฒนาที่ชัดเจนเพื่อให้เกิดความสอดคล้องกับสภาพแวดล้อม วัฒนธรรม อัตลักษณ์ของพื้นที่ท่องเที่ยว และเกิดประโยชน์ในเชิงเศรษฐกิจต่อชุมชนท้องถิ่นอีกทางหนึ่งด้วย

๕.๒๔.๒ **หน่วยงานดำเนินงานหลัก** กระทรวงการท่องเที่ยวและกีฬา การท่องเที่ยวแห่งประเทศไทย

๕.๒๔.๓ กรอบระยะเวลาดำเนินการ ๕ ปี (พ.ศ. ๒๕๖๐ – ๒๕๖๔)

๕.๒๕ โครงการศึกษาแนวทางการควบคุมจำนวนนักท่องเที่ยวในพื้นที่ท่องเที่ยวเชิงอนุรักษ์ให้เป็นไปตามขีดความสามารถในการรองรับของระบบนิเวศ (Carrying Capacity)

๕.๒๕.๑ **สาระสำคัญ** แหล่งท่องเที่ยวจำนวนมากที่อยู่ในพื้นที่เชิงอนุรักษ์กำลังประสบปัญหาจากความแออัดของนักท่องเที่ยว ซึ่งส่งผลกระทบต่อความเสื่อมโทรมของทรัพยากรธรรมชาติและสิ่งแวดล้อม อาทิ ปัญหาการปนเปื้อนจากเรือโดยสาร ปัญหาการจัดการขยะจำนวนมาก หรือแม้แต่นำผลกระทบต่อความเสียหายของประชาชนในพื้นที่ซึ่งยากต่อการฟื้นฟูในระยะเวลาอันสั้น ดังนั้น มาตรการที่จำเป็นในเบื้องต้นคือการควบคุมจำนวนนักท่องเที่ยวให้สอดคล้องกับขีดความสามารถในการรองรับของระบบนิเวศจึงควรจัดทำโครงการศึกษาเพื่อประเมินความเหมาะสมของจำนวนนักท่องเที่ยว และแนวทางการจัดการการท่องเที่ยวให้เกิดประสิทธิภาพรวมทั้งส่งเสริมให้นักท่องเที่ยวตระหนักถึงความสำคัญของการอนุรักษ์ทรัพยากรธรรมชาติและจิตสำนึกต่อส่วนร่วม

๕.๒๕.๒ **หน่วยงานดำเนินงานหลัก** กระทรวงการท่องเที่ยวและกีฬา กระทรวงทรัพยากรธรรมชาติและสิ่งแวดล้อม กระทรวงมหาดไทย การท่องเที่ยวแห่งประเทศไทยองค์การปกครองส่วนท้องถิ่น

๕.๒๕.๓ กรอบระยะเวลาดำเนินการ ๕ ปี (พ.ศ. ๒๕๖๐ – ๒๕๖๔)

๕.๒๖ แผนงานพัฒนาบุคลากรด้านการท่องเที่ยวและยกระดับผู้ประกอบการ

๕.๒๖.๑ **สาระสำคัญ** เพื่อให้บุคลากรด้านการท่องเที่ยวภาครัฐมีความรู้ความสามารถในการบริหารจัดการการท่องเที่ยวอย่างยั่งยืนและเพิ่มขีดความสามารถในการแข่งขันของผู้ประกอบการการท่องเที่ยว

๕.๒๖.๒ **หน่วยงานดำเนินงานหลัก** กระทรวงการท่องเที่ยวและกีฬา กระทรวงแรงงาน กระทรวงศึกษาธิการ กระทรวงมหาดไทย และสภาอุตสาหกรรมท่องเที่ยวแห่งประเทศไทย

๕.๒๖.๓ กรอบระยะเวลาดำเนินการ ๕ ปี (พ.ศ. ๒๕๖๐ – ๒๕๖๔)

๕.๒๗ แผนงานส่งเสริมการพัฒนาวัฒนธรรมเพื่อสร้างมูลค่าเพิ่มให้แก่อุตสาหกรรมกีฬาบนฐานความรู้ความคิดสร้างสรรค์

๕.๒๗.๑ **สาระสำคัญ** เพื่อส่งเสริมผู้ที่เกี่ยวข้องในอุตสาหกรรมกีฬาดำเนินการวิจัยและพัฒนา และนำนวัตกรรมมาใช้ประโยชน์ในเชิงพาณิชย์ อันจะเป็นการสร้างมูลค่าเพิ่มให้กับอุตสาหกรรมกีฬาทั้งในรูปแบบของการผลิตสินค้าและการให้บริการด้านการกีฬา

๕.๒๗.๒ **หน่วยงานดำเนินงานหลัก** กระทรวงการท่องเที่ยวและกีฬา และกระทรวงวิทยาศาสตร์และเทคโนโลยี

๕.๒๗.๓ กรอบระยะเวลาดำเนินการ ๕ ปี (พ.ศ. ๒๕๖๐ – ๒๕๖๔)

ภาคการค้าและการลงทุน

๕.๒๘ การสร้างศักยภาพการแข่งขันของสินค้าและบริการของไทย

๕.๒๘.๑ **สาระสำคัญ** การส่งเสริมความสามารถด้านบริการในการแปรรูปสินค้าและบริการ การพัฒนาตราสินค้าไทยให้เป็นที่ยอมรับในตลาดต่างประเทศ รวมทั้งการพัฒนาการบรรจุภัณฑ์สินค้าหรือยี่ห้ออายุ สินค้าด้วยนวัตกรรมต่างๆ โดยให้ความสำคัญกับสินค้าที่ไทยมีศักยภาพ (Product Champion) ได้แก่อาหาร อัญมณี และเครื่องประดับ

๕.๒๘.๒ **หน่วยงานดำเนินงานหลัก** กระทรวงพาณิชย์

๕.๒๘.๓ **กรอบระยะเวลาดำเนินการ** ๕ ปี (พ.ศ. ๒๕๖๐ – ๒๕๖๔)

๕.๒๙ การพัฒนาทักษะการเป็นผู้ประกอบการที่ครบวงจร

๕.๒๙.๑ **สาระสำคัญ** การส่งเสริมวิสาหกิจขนาดกลางและขนาดย่อมให้เข้าถึงตลาดในประเทศและต่างประเทศผ่านช่องทางพาณิชย์อิเล็กทรอนิกส์ รวมทั้งการส่งเสริมวิสาหกิจขนาดกลางและขนาดย่อมในการเข้าถึงเทคโนโลยีและนวัตกรรมเพื่อเพิ่มประสิทธิภาพการผลิตและการบริหารจัดการธุรกิจ

๕.๒๙.๒ **หน่วยงานดำเนินงานหลัก** กระทรวงพาณิชย์ ร่วมกับหน่วยงานที่เกี่ยวข้อง อาทิ สำนักงานส่งเสริมวิสาหกิจขนาดกลางและขนาดย่อม กระทรวงอุตสาหกรรม กระทรวงแรงงาน กระทรวงศึกษาธิการ กระทรวงวิทยาศาสตร์และเทคโนโลยี

๕.๒๙.๓ **กรอบระยะเวลาดำเนินการ** ๕ ปี (พ.ศ. ๒๕๖๐ – ๒๕๖๔)

๕.๓๐ การส่งเสริมการค้าที่เป็นธรรม

๕.๓๐.๑ **สาระสำคัญ** การผลักดันการปรับปรุงพระราชบัญญัติการแข่งขันทางการค้า รวมทั้งการกำหนดนิยามและหลักเกณฑ์ที่เกี่ยวข้องให้มีประสิทธิภาพในการบังคับใช้กฎหมายและทันต่อสถานการณ์ทางการค้าในปัจจุบัน

๕.๓๐.๒ **หน่วยงานดำเนินงานหลัก** กระทรวงพาณิชย์

๕.๓๐.๓ **กรอบระยะเวลาดำเนินการ** ๓ ปี (พ.ศ. ๒๕๕๙ – ๒๕๖๑)

๕.๓๑ ปรับปรุงศูนย์บริการส่งออกแบบเบ็ดเสร็จ

๕.๓๑.๑ **สาระสำคัญ** ปรับปรุงการให้บริการของศูนย์บริการส่งออกแบบเบ็ดเสร็จและเร่งเชื่อมโยงระบบการเชื่อมโยงข้อมูลอิเล็กทรอนิกส์ ณ จุดเดียว (National Single Window) ระหว่างหน่วยงานให้สามารถปฏิบัติการได้จริง และขยายไปสู่การบริการในระดับภูมิภาค

๕.๓๑.๒ **หน่วยงานดำเนินงานหลัก** กระทรวงพาณิชย์และหน่วยงานที่เกี่ยวข้อง

๕.๓๑.๓ **กรอบระยะเวลาดำเนินการ** ๕ ปี (พ.ศ. ๒๕๖๐ – ๒๕๖๔)

๕.๓๒ การสร้างสภาพแวดล้อมการลงทุนที่เหมาะสม

๕.๓๒.๑ **สาระสำคัญ** กำหนดมาตรการส่งเสริมการลงทุนในประเทศที่สอดคล้องกับศักยภาพของพื้นที่และการส่งเสริมการลงทุนของคนไทยในต่างประเทศ โดยการลดอุปสรรคการเคลื่อนย้ายแรงงานทั้งแรงงานฝีมือและไร้ฝีมือ ได้แก่ การลดระยะเวลาการรายงานตัวของแรงงานต่างด้าว การออกวีซ่า On Arrival ให้กับชาวต่างชาติที่มาประชุมในไทยน้อยกว่า ๑๕ วัน การขยายระยะเวลาการขออนุญาตทำงานของแรงงานต่างด้าว การลด/ยกเว้นภาษีรายได้นำกลับประเทศ รวมทั้งการลดอุปสรรคการเคลื่อนย้ายเงินระหว่างประเทศ

๕.๓๒.๒ **หน่วยงานดำเนินงานหลัก** สำนักงานคณะกรรมการส่งเสริมการลงทุน กระทรวงแรงงาน และกระทรวงการคลัง

ยุทธศาสตร์ที่ ๔ การเติบโตที่เป็นมิตรกับสิ่งแวดล้อมเพื่อการพัฒนาอย่างยั่งยืน

ปัจจุบันสภาพทรัพยากรธรรมชาติและสิ่งแวดล้อมกำลังเป็นปัญหาและเป็นจุดอ่อนของการรักษาฐานการผลิตและให้บริการ รวมทั้งการดำรงชีพที่ยั่งยืน ฐานทรัพยากรธรรมชาติถูกนำไปใช้ในการพัฒนาจำนวนมากก่อให้เกิดความเสื่อมโทรมอย่างต่อเนื่อง พื้นที่ป่าไม้ลดลง ทรัพยากรดินเสื่อมโทรมความหลากหลายทางชีวภาพถูกคุกคาม ทรัพยากรน้ำยังมีส่วนที่ไม่สามารถจัดสรรได้ตามความต้องการ และมีความเสี่ยงในการขาดแคลนในอนาคต เกิดปัญหาความขัดแย้งในการใช้ประโยชน์ทรัพยากรธรรมชาติมากขึ้นจากการเข้าถึงและการจัดสรรการใช้ประโยชน์ทรัพยากรธรรมชาติที่ไม่เป็นธรรม รวมทั้งปัญหาสิ่งแวดล้อมเพิ่มสูงขึ้นตามการขยายตัวของเศรษฐกิจและชุมชนเมืองส่งผลกระทบต่อคุณภาพชีวิตของประชาชนและต้นทุนทางเศรษฐกิจ ในขณะที่การเปลี่ยนแปลงสภาพภูมิอากาศและภัยพิบัติทางธรรมชาติมีความผันผวนและรุนแรงมากขึ้นโดยเฉพาะอุทกภัยและภัยแล้ง ซึ่งส่งผลกระทบต่อภาคเศรษฐกิจและห่วงโซ่การผลิตภายในประเทศ และข้อตกลงระหว่างประเทศเกี่ยวกับการเปลี่ยนแปลงสภาพภูมิอากาศซึ่งทวีความเข้มข้นทำให้ประเทศไทยต้องเตรียมพร้อมรับภาระในการลดการปล่อยก๊าซเรือนกระจกภายใต้กระแสการแข่งขันทางการค้า ขณะที่วาระการพัฒนาที่ยั่งยืนของโลกหลัง ค.ศ. ๒๐๑๕ ซึ่งเป็นการกำหนดทิศทางการพัฒนาที่ยั่งยืนของโลกในอีก ๑๕ ปี ข้างหน้า (ค.ศ. ๒๐๑๖-๒๐๓๐) จะส่งผลกระทบต่อแนวทางการพัฒนาประเทศไทยในอนาคต ดังนั้น ประเด็นท้าทายที่ต้องเร่งดำเนินการในช่วงแผนพัฒนาฯ ฉบับที่ ๑๒ ได้แก่ การสร้างความมั่นคงของฐานทรัพยากรธรรมชาติและยกระดับคุณภาพสิ่งแวดล้อม เพื่อสนับสนุนการเติบโตที่เป็นมิตรกับสิ่งแวดล้อมและคุณภาพชีวิตของประชาชน เร่งแก้ไขปัญหาวิกฤตสิ่งแวดล้อมเพื่อลดมลพิษที่เกิดจากการผลิตและการบริโภค พัฒนาระบบบริหารจัดการที่โปร่งใสเป็นธรรม ส่งเสริมการผลิตและการบริโภคที่เป็นมิตรกับสิ่งแวดล้อมเป็นวงกว้างมากขึ้น ต้องเร่งเตรียมความพร้อมในลดการปล่อยก๊าซเรือนกระจกและเพิ่มขีดความสามารถในการปรับตัวต่อการเปลี่ยนแปลงสภาพภูมิอากาศ รวมทั้งบริหารจัดการเพื่อลดความเสี่ยงด้านภัยพิบัติทางธรรมชาติ

๑. วัตถุประสงค์

- ๑.๑ รักษา พื้นฟูทรัพยากรธรรมชาติและมีการใช้ประโยชน์อย่างยั่งยืนและเป็นธรรม
- ๑.๒ สร้างความมั่นคงด้านน้ำของประเทศ และบริหารจัดการทรัพยากรน้ำทั้งระบบให้มีประสิทธิภาพ
- ๑.๓ บริหารจัดการสิ่งแวดล้อม และลดมลพิษให้มีคุณภาพดีขึ้น
- ๑.๔ พัฒนาขีดความสามารถในการลดก๊าซเรือนกระจกและการปรับตัวเพื่อลดผลกระทบจากกาเปลี่ยนแปลงสภาพภูมิอากาศ และการรับมือกับภัยพิบัติ

๒. เป้าหมายและตัวชี้วัด

เป้าหมายที่ ๑ รักษา และฟื้นฟูฐานทรัพยากรธรรมชาติ เพิ่มพื้นที่ป่าไม้เพื่อการอนุรักษ์ป่าเศรษฐกิจ และป่าชายเลน ลดการสูญเสียความหลากหลายทางชีวภาพ แก้ไขปัญหาการบุกรุกที่ดินของรัฐและจัดที่ดินทำกินให้ผู้อยากไร้ โดยให้สิทธิร่วม

ตัวชี้วัด ๑.๑ สัดส่วนพื้นที่ป่าไม้เป็นร้อยละ ๔๐ ของพื้นที่ประเทศ แบ่งเป็นพื้นที่ป่าเพื่อการอนุรักษ์ ร้อยละ ๒๕ และพื้นที่ป่าเศรษฐกิจ ร้อยละ ๑๕ พื้นที่ป่าชายเลนเพิ่มจาก ๑.๕๓ ล้านไร่ เป็น ๑.๕๘ ล้านไร่ พื้นที่ปลูกและฟื้นฟูป่าต้นน้ำเพิ่มขึ้น

ตัวชี้วัด ๑.๒ จำนวนชนิดพันธุ์และประชากรของสิ่งมีชีวิตที่อยู่ในภาวะถูกคุกคาม หรือใกล้สูญพันธุ์

ตัวชี้วัด ๑.๓ แผนที่แนวเขตที่ดินของรัฐ (โครงการ One Map) ที่แล้วเสร็จมีการประกาศใช้ และจำนวนพื้นที่จัดที่ดินทำกินให้ชุมชน

เป้าหมายที่ ๒ สร้างความมั่นคงด้านน้ำ และบริหารจัดการทรัพยากรน้ำทั้งน้ำผิวดินและน้ำใต้ดิน ให้มีประสิทธิภาพ บริหารจัดการน้ำในระดับลุ่มน้ำให้มีความสมดุลระหว่างความต้องการใช้น้ำทุกกิจกรรมกับปริมาณน้ำต้นทุน เพื่อแก้ไขปัญหาการขาดแคลนน้ำ และลดจำนวนประชาชนที่ประสบปัญหาจากการขาดแคลนน้ำ ควบคู่กับการเพิ่มประสิทธิภาพการใช้น้ำทั้งภาคการผลิตและการบริโภค ป้องกันและลดความเสียหายจากอุทกภัยและภัยแล้ง

ตัวชี้วัด ๒.๑ มีระบบประปาหมู่บ้านครบทุกหมู่บ้าน

ตัวชี้วัด ๒.๒ ลุ่มน้ำสำคัญของประเทศ ๒๕ ลุ่มน้ำ มีแผนบริหารจัดการทรัพยากรน้ำอย่างสมดุลระหว่างความต้องการใช้น้ำกับปริมาณน้ำต้นทุน และมีการแปลงไปสู่การปฏิบัติที่เป็นรูปธรรม

ตัวชี้วัด ๒.๓ ประสิทธิภาพการใช้น้ำในพื้นที่ชลประทานเพิ่มขึ้น

ตัวชี้วัด ๒.๔ ประสิทธิภาพการใช้น้ำทั้งภาคการผลิตและการบริโภคเพิ่มขึ้น

ตัวชี้วัด ๒.๕ พื้นที่และมูลค่าความเสียหายจากอุทกภัยและภัยแล้งมีแนวโน้มลดลง

ตัวชี้วัด ๒.๖ พื้นที่ชลประทานเพิ่มขึ้นปีละ ๓๕๐,๐๐๐ ไร่

เป้าหมายที่ ๓ สร้างคุณภาพสิ่งแวดล้อมที่ดี ลดมลพิษ และลดผลกระทบต่อสุขภาพของประชาชนและระบบนิเวศ โดยให้ความสำคัญเป็นลำดับแรกกับการจัดการขยะมูลฝอยและของเสียอันตรายพื้นฟูคุณภาพแหล่งน้ำสำคัญของประเทศ และแก้ไขปัญหาวิกฤตหมอกควัน

ตัวชี้วัด ๓.๑ สัดส่วนของขยะมูลฝอยชุมชนได้รับการจัดการอย่างถูกต้องและนำไปใช้ประโยชน์ไม่น้อยกว่าร้อยละ ๗๕ สัดส่วนของเสียอันตรายชุมชนที่ได้รับการกำจัดอย่างถูกต้องไม่น้อยกว่าร้อยละ ๓๐ และกากอุตสาหกรรมอันตรายทั้งหมดเข้าสู่ระบบการจัดการที่ถูกต้อง

ตัวชี้วัด ๓.๒ คุณภาพน้ำของแม่น้ำสายหลักที่อยู่ในเกณฑ์ดีเพิ่มขึ้น

ตัวชี้วัด ๓.๓ คุณภาพอากาศในพื้นที่วิกฤตหมอกควันได้รับการแก้ไขและมีค่าอยู่ในเกณฑ์มาตรฐาน

เป้าหมายที่ ๔ เพิ่มประสิทธิภาพการลดก๊าซเรือนกระจกและขีดความสามารถในการปรับตัวต่อการเปลี่ยนแปลงสภาพภูมิอากาศ มีกลไกจัดการเพื่อลดผลกระทบจากการเปลี่ยนแปลงสภาพภูมิอากาศในด้านต่างๆ หรือในพื้นที่หรือสาขาที่มีความเสี่ยงจะได้รับผลกระทบสูง

ตัวชี้วัด ๔.๑ ปริมาณการปล่อยก๊าซเรือนกระจกในภาคพลังงานและคมนาคมขนส่งลดลงไม่น้อยกว่าร้อยละ ๗ ของการปล่อยในกรณีปกติ ภายในปี ๒๕๖๓

ตัวชี้วัด ๔.๒ ต้นทุนการลดการปล่อยก๊าซเรือนกระจกต่อหน่วย (บาทต่อตันคาร์บอนไดออกไซด์เทียบเท่า) มีแนวโน้มลดลง

ตัวชี้วัด ๔.๓ แผนปฏิบัติการการปรับตัวเพื่อรองรับการเปลี่ยนแปลงสภาพภูมิอากาศในรายสาขาที่จำเป็น เช่น การจัดการน้ำ เกษตร สาธารณสุข และป่าไม้

ตัวชี้วัด ๔.๔ การจัดตั้งกลไกภายในประเทศเพื่อสนับสนุนด้านการเงิน เทคโนโลยีและการเสริมสร้างศักยภาพ

เป้าหมายที่ ๕ เพิ่มประสิทธิภาพการบริหารจัดการเพื่อลดความเสี่ยงจากภัยพิบัติ ความสูญเสียในชีวิตและทรัพย์สินที่เกิดจากสาธารณภัยลดลง

ตัวชี้วัด ๕.๑ ระบบพยากรณ์และเตือนภัยล่วงหน้าสำหรับภาคเกษตรและการจัดการภัยพิบัติทางธรรมชาติในพื้นที่เสี่ยงภัย

ตัวชี้วัด ๕.๒ สัดส่วนของพื้นที่เสี่ยงภัยที่ได้รับการจัดตั้งเครือข่ายเฝ้าระวังภัยธรรมชาติ

ตัวชี้วัด ๕.๓ จำนวนผู้เสียชีวิตและมูลค่าความเสียหายจากภัยธรรมชาติ ค่าใช้จ่ายในการชดเชยผู้ได้รับผลกระทบจากภัยพิบัติในพื้นที่เสี่ยงภัยซ้ำซากลดลง

๓. แนวทางการพัฒนาที่มีความสำคัญสูงและสามารถผลักดันสู่การปฏิบัติ

๓.๑ การรักษาฟื้นฟูทรัพยากรธรรมชาติ สร้างสมดุลของการอนุรักษ์และใช้ประโยชน์อย่างยั่งยืนและเป็นธรรม ใช้ประโยชน์จากทุนธรรมชาติโดยคำนึงถึงขีดจำกัดและศักยภาพในการฟื้นตัว รักษาความมั่นคงของฐานทรัพยากร สร้างสมดุลระหว่างการอนุรักษ์และการใช้ประโยชน์อย่างยั่งยืนและเป็นธรรมรวมทั้งผลักดันแนวทางการประเมินมูลค่าของระบบนิเวศ และการสร้างรายได้จากการอนุรักษ์เพื่อใช้ในการบริหารจัดการที่มีประสิทธิภาพเพิ่มขึ้น ดังนี้

๓.๑.๑ อนุรักษ์ฟื้นฟูทรัพยากรป่าไม้เพื่อสร้างสมดุลธรรมชาติ ปกป้องและฟื้นฟูทรัพยากรป่าไม้ และสัตว์ป่าให้เกิดผลในทางปฏิบัติอย่างเป็นรูปธรรม หยุดยั้งการทลายป่า เพื่อรักษาพื้นที่ป่าไม้ ๑๐๒.๓ ล้านไร่ให้คงอยู่ โดยสนธิกำลังของทุกภาคส่วน นาระบบสารสนเทศมาใช้เพื่อการบริหารจัดการ บังคับใช้กฎหมายอย่างมีประสิทธิภาพและเป็นธรรม เร่งรัดดำเนินการแก้ไขปัญหาการทับซ้อนแนวเขตที่ดินของรัฐโดยใช้หลักเกณฑ์การปรับปรุงแผนที่แนวเขตที่ดินของรัฐแบบบูรณาการ (One Map) ให้แล้วเสร็จเป็นรูปธรรมโดยเร็ว สนับสนุนการปลูกและฟื้นฟูป่าไม้ตามแนวพระราชดำริ “ปลูกป่า ปลูกคน” โดยประยุกต์ความสำเร็จจากโครงการของมูลนิธิแม่ฟ้าหลวง ในพระบรมราชูปถัมภ์ ในการปลูกป่าและยกระดับคุณภาพชีวิตของชุมชนไปพร้อมกัน ส่งเสริมการปลูกฟื้นฟูป่าในพื้นที่ว่างของรัฐตามแนวกันชนและการเชื่อมต่อผืนป่า ส่งเสริมการจัดการป่าชุมชน และป่าครัวเรือน สนับสนุนกฎหมายเกี่ยวกับป่าชุมชน สร้างเครือข่ายการมีส่วนร่วมในการฟื้นฟูและดูแลผืนป่า เพิ่มพื้นที่ป่าเศรษฐกิจเพื่อให้บรรลุเป้าหมายร้อยละ ๑๕ ของพื้นที่ประเทศ โดยส่งเสริมการปลูกไม้มีค่าทางเศรษฐกิจระยะยาว อาทิ ไม้สัก ไม้มะค่า และไม้พะยูน โดยปรับปรุงกฎระเบียบเพื่อส่งเสริมและสร้างแรงจูงใจให้ภาคเอกชน ภาคประชาชนและเกษตรกรรายย่อยในการปลูกไม้มีค่าทางเศรษฐกิจระยะยาว อาทิ ไม้สัก ไม้มะค่า และไม้พะยูน หรือปรับเปลี่ยนจากการปลูกไม้เศรษฐกิจระยะสั้นมาเป็นไม้มีค่าระยะยาวจัดตั้งตลาดกลางค้าไม้ พัฒนาระบบโลจิสติกส์ในการค้าและขนส่งไม้ สนับสนุนกลไกทางการเงินเพื่อการปลูกป่า อาทิ การออกพันธบัตรป่าไม้ ธนาคารต้นไม้ หรือกองทุนส่งเสริมการปลูกป่า ส่งเสริมการวิจัยและพัฒนาการปลูกพืชแซมในสวนป่า การทำวนเกษตร เพื่อสร้างรายได้ให้เกษตรกรระหว่างที่ไม้ยังไม่เติบโต และส่งเสริมการวิจัยและนวัตกรรมในการสร้างมูลค่าเพิ่มจากไม้ รวมทั้งพัฒนาสนับสนุนแนวทางการสร้างรายได้จากการอนุรักษ์ อาทิ การพัฒนาระบบการจัดการพื้นที่อนุรักษ์เพื่อส่งเสริมการท่องเที่ยวอย่างยั่งยืน หรือพัฒนาท่องเที่ยวของชุมชนที่มีบทบาทโดดเด่นด้านการอนุรักษ์

๓.๑.๒ อนุรักษ์และใช้ประโยชน์ความหลากหลายทางชีวภาพอย่างยั่งยืน ปกป้องและอนุรักษ์ทรัพยากรพันธุกรรม อนุรักษ์พันธุกรรมและภูมิปัญญาท้องถิ่น สนับสนุนธนาคารพันธุกรรมที่มีการดำเนินการอยู่แล้วอย่างเป็นระบบ ทั้งพืช สัตว์ และจุลินทรีย์ ส่งเสริมการใช้ประโยชน์ การสร้างมูลค่าเพิ่มจากทรัพยากรชีวภาพ และให้มีการแบ่งปันผลประโยชน์อย่างเป็นธรรม จัดทำชุดการวิจัยเพื่อการพัฒนาผลิตภัณฑ์อย่างเป็นระบบ ผลักดันให้มีการนางานวิจัยที่มีอยู่มาพัฒนาต่อยอดทางธุรกิจ สนับสนุนยุทธศาสตร์การพัฒนาสมุนไพรที่เป็นยาและเครื่องสำอางที่มีศักยภาพและมีความต้องการของตลาด เชื่อมโยงการพัฒนาผลิตภัณฑ์ชีวภาพใหม่ กับกระบวนการพัฒนาสินค้าชุมชนหนึ่งตำบลหนึ่งผลิตภัณฑ์ โดยค้นหาเอกลักษณ์และศักยภาพที่แท้จริงของทรัพยากรชีวภาพ ภูมิปัญญาและวัฒนธรรมของท้องถิ่น เพื่อพัฒนาผลิตภัณฑ์ใหม่ที่มีนวัตกรรมและมีมูลค่าสูง

๓.๑.๓ พัฒนาระบบบริหารจัดการที่ดินและแก้ไขการบุกรุกที่ดินของรัฐ โดยจัดทาระบบฐานข้อมูลเพื่อการบริหารจัดการที่ดิน จัดทำหลักฐานการถือครองที่ดินของรัฐทุกประเภทให้ครบถ้วนชัดเจนปรับปรุงกลไกการบริหารจัดการที่ดินให้มีเอกภาพเพื่อทำหน้าที่กำหนดภาพรวมนโยบายด้านที่ดิน และกระจายการถือครองที่ดินอย่างเป็นธรรม โดยใช้กลไกเครื่องมือทางเศรษฐศาสตร์สนับสนุนการจัดที่ดินทำกินให้ชุมชนโดยให้สิทธิในลักษณะแปลงรวม

และการรวมกลุ่ม เพื่อพัฒนาระบบการผลิตและการสร้างรายได้ของชุมชน พัฒนาระบบเช่าที่ดินให้มีประสิทธิภาพ เพื่อสร้างโอกาสในการใช้ประโยชน์ที่ดินให้กับประชาชน จัดเก็บภาษีที่ดินในอัตราก้าวหน้า กำหนดมาตรการป้องกันการถือครองที่ดินของคนต่างชาติ รวมทั้งอนุรักษ์ทรัพยากรดินและที่ดินให้มีคุณภาพเหมาะสมต่อการใช้ประโยชน์

๓.๑.๔ ปกป้องทรัพยากรทางทะเลและป้องกันการกัดเซาะตลิ่งและชายฝั่ง พัฒนาพื้นที่ชายฝั่งโดยคำนึงถึงผลกระทบต่อสิ่งแวดล้อมและความยั่งยืนระยะยาว ลดความขัดแย้งเชิงนโยบายระหว่างการพัฒนาโครงสร้างพื้นฐาน การท่องเที่ยว การประมง และวิถีชีวิตของชุมชน โดยการจำแนกแนวเขตการใช้ประโยชน์ในพื้นที่ทะเลและชายฝั่งที่ผ่านกระบวนการรับฟังความคิดเห็น ตัดสินใจ และจัดการร่วมของภาคีที่เกี่ยวข้อง พัฒนาระบบบริหารจัดการและการจัดเก็บรายได้จากการท่องเที่ยวในพื้นที่อนุรักษ์ทางทะเลหมู่เกาะ และชายหาด เพื่อนำมาใช้ในการอนุรักษ์และพัฒนาแหล่งท่องเที่ยวธรรมชาติให้คงความสมบูรณ์และสวยงามตลอดไป ปกป้องผลประโยชน์แห่งชาติทางทะเล กำหนดพื้นที่คุ้มครองทางทะเลและชายฝั่ง กำหนดมาตรการควบคุมการจับสัตว์น้ำ ห้ามการจับสัตว์น้ำวัยอ่อน ควบคุมเครื่องมือทำประมงที่ผิดกฎหมาย คุ้มครองประมงพื้นบ้าน รวมทั้งแก้ไขปัญหาการกัดเซาะตลิ่งริมแม่น้ำและชายฝั่งโดยคำนึงถึงพลวัตการเปลี่ยนแปลงของระบบชายหาด ใช้แนวคิดการจัดการระบบกลุ่มหาด (Littoral Cell) โดยจำแนกชายหาดตามลักษณะธรณีสัณฐาน และออกแบบระบบป้องกันและการลดพลังงานคลื่นลมอย่างบูรณาการภายในกลุ่มหาดนั้น เพื่อมิให้การก่อสร้างในพื้นที่ชายฝั่งส่งผลกระทบต่อพื้นที่ข้างเคียง

๓.๑.๕ วางแผนบริหารจัดการทรัพยากรแร่เพื่อให้เกิดการใช้ประโยชน์สูงสุดและลดผลกระทบต่อสิ่งแวดล้อมและประชาชน กำหนดปริมาณที่เหมาะสมในการนำแร่มาใช้ประโยชน์ คำนึงถึงความจำเป็นและมูลค่าในอนาคต จากจัดการส่งออกทรัพยากรแร่ในรูปวัตถุดิบ หวงห้ามการทำเหมืองแร่ในพื้นที่ลุ่มน้ำชั้น ๑ และเขตอนุรักษ์ของกรมศิลปากร ควบคุมผลกระทบจากการทำเหมืองแร่ที่ก่อมลพิษต่อสภาพแวดล้อมและสุขภาพอนามัยของประชาชนอย่างเข้มงวด จัดทำยุทธศาสตร์ระยะยาวเพื่อบริหารจัดการแร่ที่มีมูลค่าสูง โดยเปิดเผยต่อสาธารณชน มีการประเมินผลตอบแทนทางเศรษฐกิจเปรียบเทียบกับค่าใช้จ่ายทางด้านสุขภาพและการจัดการสิ่งแวดล้อม มีกระบวนการรับฟังความคิดเห็นจากทุกภาคส่วนที่เกี่ยวข้องอย่างโปร่งใส มีธรรมาภิบาล และมีการชดเชยเยียวยาที่เหมาะสมกับผู้ได้รับผลกระทบ โดยผู้ประกอบการจะต้องเป็นผู้รับผิดชอบ พัฒนากลไกที่มีประสิทธิภาพเพื่อจัดการความขัดแย้งระหว่างชุมชนกับผู้ประกอบการเหมืองแร่โดยคำนึงถึงสิทธิชุมชนและความเป็นธรรมทางสังคม

๓.๒ เพิ่มประสิทธิภาพการบริหารจัดการทรัพยากรน้ำเพื่อให้เกิดความมั่นคง สมดุล และยั่งยืน ทั้งในมิติเชิงปริมาณและคุณภาพ ด้วยกระบวนการมีส่วนร่วมของทุกภาคส่วน โดยเฉพาะประชาชนผู้มีส่วนได้ส่วนเสียในพื้นที่ลุ่มน้ำ เพื่อกำหนดทิศทางการบริหารจัดการและการใช้ประโยชน์ทรัพยากรน้ำทั้งน้ำผิวดินและน้ำใต้ดินในทุกมิติ โดยคำนึงถึงศักยภาพ และข้อจำกัดด้านสิ่งแวดล้อมและมิติเชิงสังคมของพื้นที่ลุ่มน้ำ ดังนี้

๓.๒.๑ เร่งรัดการประกาศใช้ร่างพระราชบัญญัติทรัพยากรน้ำ พ.ศ. เพื่อเป็นกฎหมายหลักด้านการบริหารจัดการทรัพยากรน้ำของประเทศ โดยมีคณะกรรมการทรัพยากรน้ำแห่งชาติ เป็นกลไกหลักในการกำหนดนโยบาย แผนยุทธศาสตร์การพัฒนาและบริหารจัดการทรัพยากรน้ำแห่งชาติ การบริหารจัดการภาวะวิกฤตน้ำแห่งชาติ ทั้งน้ำแล้ง น้ำท่วม และน้ำเสีย จัดทำฐานข้อมูลทรัพยากรน้ำแห่งชาติ และจัดทำแผนงบประมาณด้านน้ำแบบบูรณาการประจำปี โดยกลั่นกรองจากแผนงานหรือโครงการที่เกี่ยวข้องกับการบริหารจัดการทรัพยากรน้ำของหน่วยงานรัฐ องค์กรปกครองส่วนท้องถิ่น และคณะกรรมการลุ่มน้ำ

๓.๒.๒ เร่งรัดให้มีแผนบริหารจัดการทรัพยากรน้ำในระดับลุ่มน้ำอย่างบูรณาการทั้ง ๒๕ ลุ่มน้ำ โดยมีคณะกรรมการลุ่มน้ำซึ่งอยู่ภายใต้คณะกรรมการทรัพยากรน้ำแห่งชาติ เป็นกลไกขับเคลื่อนหลักในระดับพื้นที่ ทำหน้าที่กำหนดกรอบการบริหารจัดการ การพัฒนา การใช้ประโยชน์ทรัพยากรน้ำของลุ่มน้ำและจัดทำแผนงาน/โครงการต่างๆ ด้านน้ำ ทั้งในภาวะปกติและภาวะวิกฤต และเสริมสร้างเครือข่ายการประสานงานและการทำงาน

ร่วมกันอย่างมีประสิทธิภาพระหว่างภาคประชาชนในพื้นที่ องค์กรพัฒนาเอกชนองค์กรชุมชน องค์กรปกครองส่วนท้องถิ่น และภาคราชการ

๓.๒.๓ **ผลักดันกระบวนการประเมินสิ่งแวดล้อมระดับยุทธศาสตร์ (Strategic Environmental Assessment : SEA) มาใช้เป็นเครื่องมือนำเสนอทางเลือกในการตัดสินใจระดับนโยบายแผน และแผนงาน ที่เหมาะสมกับศักยภาพของกลุ่มน้ำ** เพื่อให้กิจกรรมการพัฒนาที่เกิดขึ้นในพื้นที่ระดับลุ่มน้ำ คำนึงถึงความยั่งยืนและความสามารถในการรองรับของระบบนิเวศ รวมถึงวิถีชีวิตความเป็นอยู่ของประชาชนในพื้นที่อย่างมีส่วนร่วมจากภาคีการพัฒนาในพื้นที่ลุ่มน้ำ

๓.๒.๔ **เพิ่มประสิทธิภาพการเก็บกักน้ำของแหล่งน้ำต้นทุนและระบบกระจายน้ำให้ดีขึ้น** ด้วยการพัฒนาแหล่งน้ำขนาดกลางและขนาดเล็กในลักษณะรวมกลุ่มพื้นที่ โดยให้ความสำคัญกับพื้นที่ชนบทซึ่งประชาชนยังขาดแคลนน้ำสะอาดเพื่อการอุปโภคบริโภค โดยใช้ทั้งน้ำผิวดินและน้ำใต้ดิน และการจัดทำฝาย โดยชุมชน ตลอดจนศึกษาทางเลือกที่เหมาะสมและมีความคุ้มค่าในการพัฒนานำบาดาลขึ้นมาใช้ประโยชน์ เพื่อการบรรเทาการขาดแคลนน้ำอุปโภคบริโภค และน้ำเพื่อการเกษตรในพื้นที่ประสบภัยแล้ง ร่วมกับการศึกษาความเป็นไปได้ทางเศรษฐกิจในการผันน้ำระหว่างลุ่มน้ำภายในและระหว่างประเทศ โดยยึดหลักความสมดุล ยั่งยืนของพื้นที่ลุ่มน้ำและการมีส่วนร่วมของภาคส่วนที่เกี่ยวข้อง

๓.๒.๕ **เพิ่มประสิทธิภาพการใช้น้ำและการจัดสรรน้ำต่อหน่วยในภาคการผลิตให้สามารถสร้างมูลค่าเพิ่มได้สูงขึ้น** ทั้งในและนอกเขตพื้นที่ชลประทาน โดยปรับเปลี่ยนชนิด วิธีการ หรือรูปแบบการปลูกพืชให้เหมาะสมกับปริมาณน้ำเก็บกักและศักยภาพของพื้นที่ รวมทั้งความต้องการของตลาด (Zoning) ส่งเสริมการทำเกษตรทฤษฎีใหม่อย่างจริงจัง ร่วมกับการบำบัดและการนำน้ำกลับมาใช้ซ้ำในภาคอุตสาหกรรมและพื้นที่เขตเศรษฐกิจ และสร้างหลักประกันว่าจะมีการใช้น้ำและจัดหาน้ำที่ยั่งยืน เพื่อแก้ไขปัญหาการขาดแคลนน้ำ และลดจำนวนประชาชนที่ประสบปัญหาการขาดแคลนน้ำ

๓.๓ **แก้ไขปัญหาวิกฤตสิ่งแวดล้อม** ด้วยการเร่งรัดการควบคุมมลพิษทั้งทางอากาศ ชยะ น้ำเสียและของเสียอันตรายที่เกิดจากการผลิตและบริโภค สร้างเมืองที่เป็นมิตรกับสิ่งแวดล้อมหรือเมืองสีเขียวเพื่อสร้างคุณภาพสิ่งแวดล้อมที่ดีให้กับประชาชน โดยมีแนวทางดำเนินงาน ดังนี้

๓.๓.๑ **เร่งรัดแก้ไขปัญหาการจัดการขยะตกค้างสะสมในพื้นที่วิกฤต** ผลักดันกฎหมายและกลไกเพื่อการคัดแยกขยะ สนับสนุนการแปรรูปเป็นพลังงาน ใช้มาตรการทางเศรษฐศาสตร์เพื่อให้เกิดการลดปริมาณขยะ รวมทั้งสร้างวินัยคนในชาติเพื่อการจัดการขยะอย่างยั่งยืน โดยเร่งกาจัดขยะมูลฝอยตกค้างสะสมในพื้นที่วิกฤต ผลักดันการจัดทำแผนการบริหารจัดการขยะมูลฝอยในระดับจังหวัดและระดับท้องถิ่น ส่งเสริมการรวมกลุ่มขององค์กรปกครองส่วนท้องถิ่นและการร่วมลงทุนของภาคเอกชน เพื่อเพิ่มประสิทธิภาพการจัดการขยะ สนับสนุนการจัดการขยะที่ครบวงจรตั้งแต่ต้นทางจนถึงปลายทาง โดยลดปริมาณการผลิตขยะ และส่งเสริมให้เกิดกลไกการคัดแยกขยะเพื่อนำกลับมาใช้ใหม่ให้มากที่สุด ส่งเสริมการแปรรูปขยะมูลฝอยและวัสดุพิษที่เหลือจากกระบวนการผลิตเป็นพลังงาน โดยใช้นวัตกรรมและเทคโนโลยีที่เหมาะสมกับพื้นที่ ผลักดันการออกกฎหมายและมาตรการจัดการของเสียอันตรายชุมชน โดยเฉพาะซากผลิตภัณฑ์เครื่องใช้ไฟฟ้าและอิเล็กทรอนิกส์ ด้วยมาตรการส่งเสริมและมาตรการบังคับตั้งแต่ต้นทางรวมถึงการควบคุม การนำเข้า จัดให้มีแหล่งรวบรวมและแหล่งรับกาจัดของเสียอันตรายจากชุมชนกระจายอยู่ทั่วประเทศ พัฒนาระบบควบคุมการขนส่งของเสียอันตรายจากอุตสาหกรรมให้ได้มาตรฐาน สร้างวินัยของคนในชาติ มุ่งสู่การจัดการที่ยั่งยืน โดยให้ความรู้ ปลูกจิตสำนึก และสร้างความตระหนัก ให้ประชาชน นักเรียน เยาวชนมีส่วนร่วมในการจัดการขยะอย่างเป็นรูปธรรม ส่งเสริมการนำเครื่องมือทางเศรษฐศาสตร์มาใช้ในการบริหารจัดการขยะ โดยใช้หลักการผู้ก่อมลพิษเป็นผู้จ่าย ทบทวนเกณฑ์การเก็บค่าธรรมเนียมการจัดการขยะที่เหมาะสม รวมถึงการบังคับใช้กฎหมายสิ่งแวดล้อมอย่างจริงจัง

๓.๓.๒ **เพิ่มประสิทธิภาพการจัดการคุณภาพน้ำในพื้นที่ลุ่มน้ำวิกฤตและลุ่มน้ำสำคัญอย่างครบวงจร** โดยลดการเกิดน้ำเสียจากแหล่งกำเนิด โดยเร่งแก้ไขปัญหาน้ำเสียจากชุมชนและน้ำเสียจากอุตสาหกรรม ปรับปรุงและฟื้นฟูคุณภาพน้ำในพื้นที่ลุ่มน้ำวิกฤตและลุ่มน้ำสำคัญรวมทั้งพื้นที่ชุ่มน้ำ ด้วยการลดปริมาณน้ำเสียจากแหล่งกำเนิด พัฒนาและเพิ่มประสิทธิภาพระบบรวบรวมและระบบบำบัดน้ำเสียรวมของชุมชน บริหารจัดการระบบบำบัดน้ำเสียอย่างครบวงจร โดยนำน้ำทิ้งที่ผ่านกระบวนการบำบัดแล้วกลับมาใช้ประโยชน์ด้านอื่น สนับสนุนให้องค์กรปกครองส่วนท้องถิ่นดำเนินการระบบบำบัดน้ำเสียรวมของชุมชนและเมือง การจัดเก็บค่าธรรมเนียมในการบำบัดน้ำเสีย รวมถึงการดูแลรักษาและซ่อมบำรุง การติดตามและประเมินประสิทธิภาพระบบบำบัดน้ำเสีย การส่งเสริมบทบาทของภาคเอกชนในการบริหารจัดการระบบบำบัดน้ำเสีย การเฝ้าระวังคุณภาพน้ำบาดาลในพื้นที่ที่ขยะ นอกจากนี้ ควรปรับปรุงกฎระเบียบภายใต้กฎหมายควบคุมอาคารที่เกี่ยวข้องกับแหล่งกำเนิดน้ำเสีย กำหนดหลักเกณฑ์และวิธีการสำหรับการอนุญาตให้ระบายมลพิษที่ค้ำึงถึงปริมาณมลพิษสะสมรวมในแหล่งรองรับน้ำเสีย

๓.๓.๓ **แก้ไขปัญหาวิกฤตหมอกควันไฟป่าในเขตภาคเหนือและภาคใต้** เร่งแก้ไขปัญหาวิกฤตหมอกควันไฟป่าในเขตภาคเหนือและภาคใต้ โดยส่งเสริมทุกภาคส่วนเข้าร่วมดำเนินการอย่างต่อเนื่องประสานกับประเทศเพื่อนบ้านทั้งในระดับพหุภาคีและทวิภาคีตามข้อกำหนดในข้อตกลงอาเซียนเรื่องมลพิษจากหมอกควันข้ามแดน ดำเนินการบังคับใช้กฎหมายอย่างเข้มงวดและเป็นธรรม สำหรับการแก้ปัญหามอกควันจากการเผาเศษวัสดุทางการเกษตร เช่น ข้าวโพด ควรมีมาตรการสร้างแรงจูงใจให้เกษตรกรประกอบกับเผยแพร่องค์ความรู้เกี่ยวกับแนวปฏิบัติที่ดีทางการเกษตร อาทิ การหมักตอซัง รวมไปถึงศึกษาวิจัยพืชทดแทนที่เหมาะสม มีตลาดรองรับและต้นทุนต่ำกว่า ตลอดจนสร้างอาชีพทดแทน อาทิ การท่องเที่ยวชุมชน เป็นต้น

๓.๓.๔ **ปรับปรุงกฎหมายและพัฒนาโครงสร้างพื้นฐานเมืองเพื่อรองรับการเติบโตที่เป็นมิตรกับสิ่งแวดล้อม** จัดทำผังเมืองที่ค้ำึงถึงการเติบโตทางเศรษฐกิจ สังคม สิ่งแวดล้อมอย่างสมดุลและยั่งยืน ปรับปรุงเทศบัญญัติท้องถิ่นรวมทั้งการปรับปรุงกฎหมายควบคุมอาคาร เพื่อให้มีการใช้ทรัพยากรให้เกิดประสิทธิภาพสูงสุดตามมาตรฐานการใช้พลังงานในอาคาร และมีการใช้วัสดุทดแทนที่เป็นมิตรกับสิ่งแวดล้อมสนับสนุนมาตรการกำหนดฉลากแสดงประสิทธิภาพการใช้พลังงานกับอุปกรณ์ต่างๆ รวมทั้งสนับสนุนการพัฒนาโครงสร้างพื้นฐานขนาดใหญ่ที่เป็นมิตรกับสิ่งแวดล้อมและมีความต้านทานภัยพิบัติ ตลอดจนขยายผลการพัฒนาเมืองสีเขียวในมิติต่างๆ ที่ดำเนินการอยู่แล้ว ในลักษณะนาร่อง อาทิ เมืองน่าอยู่ เมืองคาร์บอนต่ำเมืองอัจฉริยะ เมืองอุตสาหกรรมนิเวศ เมืองเกษตรสีเขียว หรือเมืองท่องเที่ยวอย่างยั่งยืน ซึ่งรูปแบบเมืองสีเขียวที่กล่าวถึงนี้ จะช่วยสร้างความพร้อมและพัฒนาศักยภาพของเมืองให้พัฒนาสู่มาตรฐานของเมืองที่เป็นมิตรกับสิ่งแวดล้อม

๓.๔ **ส่งเสริมการผลิตและการบริโภคที่เป็นมิตรกับสิ่งแวดล้อม** โดยเน้นการบริหารจัดการทรัพยากรอย่างมีประสิทธิภาพและยั่งยืน ภายใต้ปรัชญาของเศรษฐกิจพอเพียง โดยใช้แนวคิดตลอดวัฏจักรชีวิต ดังนี้

๓.๔.๑ **ส่งเสริมการผลิตและการลงทุนในภาคอุตสาหกรรมที่เป็นมิตรกับสิ่งแวดล้อม** โดยใช้มาตรการทางการเงินและการคลัง เพื่อสนับสนุนกระบวนการผลิตให้ได้มาตรฐานการลดมลพิษ และการใช้ทรัพยากรให้เกิดประสิทธิภาพสูงสุด ส่งเสริมการลงทุนในอุตสาหกรรมที่ใช้เทคโนโลยีที่สะอาด พัฒนาการจัดระบบข้อมูลและแนวปฏิบัติที่สอดคล้องกับมาตรฐานสากล สนับสนุนการออกแบบระบบการผลิต และสร้างนวัตกรรมของสินค้าและบริการที่เป็นมิตรกับสิ่งแวดล้อม อาทิ พลาสติกชีวภาพ สนับสนุนแนวทางการจัดการเชิงรุก เพื่อลดผลกระทบสิ่งแวดล้อมอุตสาหกรรมเฉพาะกลุ่มตลอดห่วงโซ่อุปทาน และส่งเสริมการลดก๊าซเรือนกระจกตลอดกระบวนการผลิต รวมทั้งส่งเสริมให้มีการจัดทำบัญชีผลกระทบสิ่งแวดล้อมรายสินค้าสนับสนุนการออกฉลากคาร์บอนฟุตพริ้นต์ ส่งเสริมสินค้าฉลากเขียว และฉลากสิ่งแวดล้อมอื่นๆ พัฒนาระบบข้อมูลการประเมินวัฏจักรชีวิตผลิตภัณฑ์ของภาคการผลิตและภาคการขนส่ง เพื่อนำไปสู่การกำหนดมาตรฐานฟุตพริ้นต์สิ่งแวดล้อม ตลอดจนสนับสนุนการออกแบบผลิตภัณฑ์ที่เป็นมิตรกับสิ่งแวดล้อมและปล่อยคาร์บอนต่ำ

๓.๔.๒ สนับสนุนการผลิตภาคการเกษตรไปสู่เกษตรกรรมที่ยั่งยืน โดยสนับสนุนการปรับเปลี่ยนกระบวนการผลิตจากพืชเชิงเดี่ยวไปสู่เกษตรกรรมยั่งยืน อาทิ เกษตรธรรมชาติ เกษตรผสมผสาน เกษตรอินทรีย์ วนเกษตร และเกษตรทฤษฎีใหม่ สนับสนุนการพัฒนาปุ๋ยอินทรีย์ การใช้วัสดุอินทรีย์และการใช้ผลิตภัณฑ์ชีวภาพทดแทนการใช้สารเคมีการเกษตร เช่น การทำเกษตรโดยลดการใช้สารเคมีที่อำเภอดำเนินสะดวก จังหวัดราชบุรี สนับสนุนงานวิจัยและจัดทำพื้นที่ต้นแบบ เพื่อสาธิตการปรับเปลี่ยนกระบวนการผลิตให้เป็นมิตรกับสิ่งแวดล้อม จัดให้มีแหล่งทุนและกลไกทางการตลาด เพื่อสร้างแรงจูงใจในการปรับรูปแบบการทำการเกษตรให้เป็นมิตรกับสิ่งแวดล้อม พัฒนาระบบการรับรองมาตรฐานและการตรวจสอบคุณภาพสินค้าเกษตรอินทรีย์ สินค้าเกษตรที่เป็นมิตรกับสิ่งแวดล้อม ควบคู่ไปกับการพัฒนามาตรฐานความปลอดภัยของสินค้าเกษตร เพื่อสร้างความมั่นใจให้กับผู้บริโภค ตลอดจนศึกษาความเหมาะสมในการยกระดับมาตรฐานสินค้าเกษตรเหล่านี้ให้เป็นมาตรการเชิงบังคับ ขยายผลแนวความคิดการทำเกษตรตามหลักปรัชญาเศรษฐกิจพอเพียงสนับสนุนให้มีกระบวนการเรียนรู้ร่วมกันและผลักดันสู่กระบวนการทำเกษตรกรรมที่ยั่งยืนอย่างต่อเนื่อง

๓.๔.๓ ส่งเสริมการท่องเที่ยวที่ยั่งยืน โดยคำนึงถึงขีดความสามารถในการรองรับของระบบนิเวศ พัฒนาและยกระดับมาตรฐานการบริหารจัดการแหล่งท่องเที่ยวธรรมชาติของไทยสู่สากล โดยควบคุมการใช้ประโยชน์พื้นที่อย่างเหมาะสม พัฒนาระบบการจัดการสิ่งแวดล้อมในแหล่งท่องเที่ยว โดยเฉพาะระบบการจัดการขยะมูลฝอยและบำบัดน้ำเสีย ปรับใช้มาตรการจำกัดจำนวนนักท่องเที่ยวในแหล่งท่องเที่ยวที่มีระบบนิเวศเปราะบาง พัฒนาระบบการจัดเก็บรายได้จากการท่องเที่ยวในพื้นที่อนุรักษ์ทางทะเล หมู่เกาะรวมทั้งอุทยานแห่งชาติ ให้เหมาะสมสำหรับการอนุรักษ์และพัฒนาแหล่งท่องเที่ยวธรรมชาติอย่างยั่งยืนส่งเสริมแนวความคิดการสร้างรายได้จากการอนุรักษ์ โดยพัฒนาขีดความสามารถและเชื่อมโยงการท่องเที่ยวชุมชนและการท่องเที่ยวธรรมชาติกับการอนุรักษ์ทรัพยากร การสืบทอดอัตลักษณ์และวัฒนธรรมท้องถิ่น รวมทั้งการสร้างรายได้จากผลิตภัณฑ์ชีวภาพของท้องถิ่นด้วย

๓.๔.๔ สร้างแรงจูงใจเพื่อให้เกิดการปรับเปลี่ยนไปสู่การบริโภคที่ยั่งยืน สร้างความตระหนักรู้ของผู้บริโภค โดยให้ข้อมูลที่ถูกต้องพอเพียง เสริมสร้างทัศนคติในการดำรงชีวิต ให้เป็นวิถีชีวิตที่พอเพียงและยั่งยืน เป็นมิตรกับสิ่งแวดล้อม ด้วยการศึกษาทั้งในระบบและนอกระบบ การประชาสัมพันธ์ในรูปแบบต่างๆ สนับสนุนการผลิตสื่อสร้างสรรค์ด้านสิ่งแวดล้อม และการพัฒนาเทคโนโลยีและนวัตกรรมเพื่อสร้างความตระหนักรู้ด้านการผลิตและบริโภคที่ยั่งยืนผ่านช่องทางต่างๆ ที่เข้าถึงผู้บริโภค เลือกใช้มาตรการจูงใจที่เหมาะสมกับแต่ละกลุ่มเป้าหมายเพื่อส่งเสริมแบบแผนการผลิตและการบริโภคที่ยั่งยืน ประยุกต์ใช้เครื่องมือทางเศรษฐศาสตร์เพื่อสิ่งแวดล้อมเพื่อปรับเปลี่ยนพฤติกรรมของผู้บริโภค อาทิ การคิดราคาสินค้าโดยรวมต้นทุนค่าใช้จ่ายจากการใช้ทรัพยากรธรรมชาติ รวมทั้งค่ากำจัดซากผลิตภัณฑ์ที่อาจก่อให้เกิดผลกระทบต่อสิ่งแวดล้อมในระยะยาว รวมทั้งส่งเสริมให้ใช้บรรจุภัณฑ์จากวัสดุธรรมชาติ เพื่อทดแทนการใช้พลาสติกประชาสัมพันธ์และส่งเสริมการสร้างเครือข่ายการบริโภคที่เป็นมิตรกับสิ่งแวดล้อม ผ่านเครือข่ายสังคมออนไลน์ห้างสรรพสินค้าในเมือง และตลาดในท้องถิ่น นอกจากนี้ ควรขยายผลการจัดซื้อจัดจ้างสินค้าและบริการที่เป็นมิตรต่อสิ่งแวดล้อมของภาครัฐให้ครอบคลุมถึงระดับภูมิภาคและท้องถิ่น รวมทั้งขยายประเภทของสินค้าให้มากขึ้นและให้ครอบคลุมสินค้าทางการเกษตร โดยเฉพาะสินค้าเกษตรอินทรีย์

๓.๕ สนับสนุนการลดการปล่อยก๊าซเรือนกระจก และเพิ่มขีดความสามารถในการปรับตัวต่อการเปลี่ยนแปลงสภาพภูมิอากาศ

๓.๕.๑ จัดทำและปรับปรุงกฎหมายที่เกี่ยวข้องกับการเปลี่ยนแปลงสภาพภูมิอากาศให้สามารถรองรับพันธกรณีระหว่างประเทศด้านการเปลี่ยนแปลงสภาพภูมิอากาศ ได้อย่างบูรณาการและครอบคลุม เพื่อสนับสนุนระบบการรายงานการปล่อยก๊าซเรือนกระจกและการจัดการภายใต้มาตรการการลดก๊าซเรือนกระจกที่

เหมาะสมของประเทศ อีกทั้งเอื้ออำนวยต่อการจัดตั้งกลไกใหม่ๆ ระหว่างภาครัฐและเอกชนในการลดการปล่อยก๊าซเรือนกระจกได้อย่างมีประสิทธิภาพ

๓.๕.๒ พัฒนามาตรการและกลไกเพื่อสนับสนุนการลดก๊าซเรือนกระจกในทุกภาคส่วน

โดยเฉพาะสาขาการผลิตไฟฟ้า การใช้พลังงานในภาคขนส่ง ภาคอุตสาหกรรม ภาคครัวเรือนและอาคาร โดยลดการผลิตและใช้พลังงานจากเชื้อเพลิงฟอสซิล ส่งเสริมการใช้พลังงานทดแทน การอนุรักษ์พลังงาน การผลิตพลังงานทดแทนจากของเสีย พัฒนาบุคลากรให้มีความเชี่ยวชาญด้านพลังงานทดแทนประเภทต่างๆ สนับสนุนระบบการคมนาคมขนส่งที่ยั่งยืน เพิ่มประสิทธิภาพเครื่องยนต์และเครื่องจักรอุปกรณ์ รวมทั้งส่งเสริมการจัดตั้งกลไกทางการเงินที่สนับสนุนการดำเนินงานด้านการเปลี่ยนแปลงสภาพภูมิอากาศที่สร้างประโยชน์ร่วมกันระหว่างภาครัฐและเอกชน อาทิ กลไกตลาดคาร์บอนเครดิต ภาษีคาร์บอน รวมทั้งสนับสนุนให้ภาคเอกชนลงทุนเพื่อลดการปล่อยก๊าซเรือนกระจกเพิ่มมากขึ้น

๓.๕.๓ ส่งเสริมภาคเอกชน รัฐวิสาหกิจ และองค์กรปกครองส่วนท้องถิ่นให้มีการจัดเก็บและรายงานข้อมูลเกี่ยวกับการปล่อยก๊าซเรือนกระจก โดยเริ่มต้นจากข้อมูลการใช้พลังงาน และให้ความช่วยเหลือทางวิชาการกับภาคส่วนต่างๆ ด้านการเก็บรวบรวมและจัดทำข้อมูลพื้นฐาน เพื่อสนับสนุนการพัฒนาฐานข้อมูลการปล่อยก๊าซเรือนกระจกของประเทศที่เป็นปัจจุบัน การขึ้นทะเบียนกิจกรรมการปล่อยก๊าซเรือนกระจก และการประเมินแนวโน้มการปล่อยก๊าซเรือนกระจกในอนาคต

๓.๕.๔ เพิ่มขีดความสามารถในการวิจัยและพัฒนาทางวิทยาศาสตร์ เทคโนโลยี และนวัตกรรม เพื่อสนับสนุนการปรับตัวต่อการเปลี่ยนแปลงสภาพภูมิอากาศ โดยส่งเสริมการวิจัยและพัฒนาทางวิทยาศาสตร์ เทคโนโลยี และนวัตกรรม ร่วมกับการศึกษาและประยุกต์ใช้ภูมิปัญญาท้องถิ่นด้านการปรับตัวในการจัดหาเทคโนโลยีที่จำเป็นสำหรับภาคเกษตร รวมทั้งมีมาตรการสนับสนุนช่วยเหลือประชาชนในกลุ่มเปราะบาง มีความเสี่ยงสูง และมีความสามารถในการปรับตัวต่ำ วางแผนป้องกันเมืองที่อาจได้รับผลกระทบจากการเพิ่มขึ้นของระดับน้ำทะเล และอาจเผชิญกับฤดูกาลที่รุนแรงและแปรปรวน โดยวางแผนป้องกันบนพื้นฐานการประเมินและวิเคราะห์ความเสี่ยงด้านการเปลี่ยนแปลงสภาพภูมิอากาศ จัดทำยุทธศาสตร์หรือแผนปฏิบัติการการปรับตัวเพื่อรองรับการเปลี่ยนแปลงสภาพภูมิอากาศในระดับประเทศ ราชสาขา และระดับพื้นที่ ซึ่งมีความเสี่ยงเฉพาะ เพื่อพัฒนาและขับเคลื่อนไปสู่การดำเนินการในระดับท้องถิ่น

๓.๕.๕ สร้างความรู้ ความเข้าใจ ความตระหนัก และการมีส่วนร่วมของประชาชน และภาคส่วนต่างๆ ในการรับมือกับการเปลี่ยนแปลงสภาพภูมิอากาศ โดยสนับสนุนการสร้างองค์ความรู้เกี่ยวกับผลกระทบและความเสี่ยงของการเปลี่ยนแปลงสภาพภูมิอากาศ เสริมสร้างศักยภาพบุคลากร และหน่วยงานในระดับต่างๆ ทั้งส่วนกลาง และท้องถิ่น รวมทั้งชุมชน ให้มีความรู้ ความสามารถในการรับมือกับปัญหาการเปลี่ยนแปลงสภาพภูมิอากาศ และการถ่ายทอดเทคโนโลยีที่ปล่อยคาร์บอนต่ำและเป็นมิตรต่อสิ่งแวดล้อมพัฒนาหลักสูตรสิ่งแวดล้อมตั้งแต่ระดับปฐมวัยควบคู่กับหลักสูตรเศรษฐกิจพอเพียง และบรรจุไว้ในระบบการศึกษาภาคบังคับ

๓.๖ บริหารจัดการเพื่อลดความเสี่ยงด้านภัยพิบัติ เพื่อให้เกิดความเสียหายน้อยที่สุดและนำไปสู่การพัฒนาที่ยั่งยืน โดย

๓.๖.๑ บูรณาการการลดความเสี่ยงจากภัยพิบัติเข้าสู่กระบวนการวางแผน ทั้งระดับชาติ ระดับจังหวัด และระดับชุมชนท้องถิ่น และสาขาการผลิตต่างๆ พัฒนาองค์ความรู้ สนับสนุนการประเมินและจัดทำแผนที่ความเสี่ยงจากภัยพิบัติ ในพื้นที่และภาคการผลิตที่มีลำดับความสำคัญสูง

๓.๖.๒ เสริมสร้างขีดความสามารถในการเตรียมความพร้อมและการรับมือภัยพิบัติ สนับสนุนการจัดทำแผนรับมือภัยพิบัติในระดับพื้นที่ ส่งเสริมแนวทางการจัดการภัยพิบัติโดยมีชุมชนเป็นศูนย์กลาง

ส่งเสริมภาคเอกชนในการจัดทำแผนบริหารความต่อเนื่องของธุรกิจ สร้างจิตสำนึกความปลอดภัยสาธารณะ ส่งเสริมบทบาทของภาคเอกชนและชุมชนท้องถิ่นในการร่วมกันดำเนินการป้องกันและลดความเสี่ยงจากภัยพิบัติ

๓.๖.๓ พัฒนาระบบการจัดการภัยพิบัติในภาวะฉุกเฉิน พัฒนาระบบการเตือนภัยให้มีความแม่นยำน่าเชื่อถือและมีประสิทธิภาพ ส่งเสริมกลไกการเข้าถึงข้อมูลข่าวสารผ่านเทคโนโลยีสมัยใหม่ พัฒนาระบบฐานข้อมูลให้เป็นมาตรฐานเดียวกันและบูรณาการฐานข้อมูลเพื่อให้สามารถเชื่อมโยง แลกเปลี่ยนข้อมูลระหว่างหน่วยงานทั้งในและต่างประเทศ ได้พัฒนากลไกบูรณาการความร่วมมือทุกภาคส่วน เพื่อเพิ่มศักยภาพการจัดการภัยพิบัติในภาวะฉุกเฉิน

๓.๖.๔ พัฒนาระบบการฟื้นฟูบูรณะหลังการเกิดภัย ให้สามารถตอบสนองต่อความต้องการของผู้ประสบภัยได้อย่างทั่วถึงและเป็นธรรม ยกกระดับมาตรฐานการตรวจสอบความปลอดภัยภายหลังการเกิดภัยพิบัติ และปรับปรุงมาตรฐานความปลอดภัยของสิ่งก่อสร้างและโครงสร้างพื้นฐาน รวมถึง พัฒนามาตรฐานความปลอดภัยของโครงสร้างพื้นฐานที่จะสร้างขึ้นให้สามารถรองรับภัยพิบัติรุนแรงที่อาจเกิดขึ้นในอนาคต

๓.๖.๕ ส่งเสริมองค์ความรู้ด้านการจัดการภัยพิบัติ โดยจัดทำหลักสูตรการศึกษาที่เกี่ยวข้องกับการจัดการภัยพิบัติ วางระบบเพื่อสร้างความพร้อมและพัฒนาขีดความสามารถของเครือข่ายอาสาสมัคร และเชื่อมโยงการทำงานกับภาครัฐ เพื่อให้มีบทบาทร่วมในการช่วยเหลือประชาชนในภาวะฉุกเฉิน

๓.๗ พัฒนาระบบการบริหารจัดการและกลไกแก้ไขปัญหาความขัดแย้งด้านทรัพยากรธรรมชาติและสิ่งแวดล้อม

๓.๗.๑ ปรับปรุงกลไกและกระบวนการวิเคราะห์ผลกระทบสิ่งแวดล้อมให้มีประสิทธิภาพทุกขั้นตอน ตั้งแต่ขั้นตอนการจัดทำ การพิจารณารายงานการวิเคราะห์ผลกระทบสิ่งแวดล้อม และขั้นตอนการติดตามตรวจสอบ โดยผลักดันให้หน่วยงานซึ่งมีหน้าที่ในการอนุญาต ติดตามตรวจสอบการดำเนินงานตามมาตรการลดผลกระทบสิ่งแวดล้อมอย่างเคร่งครัด หากผู้ประกอบการไม่ปฏิบัติตามจะต้องมีบทลงโทษที่เหมาะสม พิจารณาแนวทางในการนำเรื่องการติดตามตรวจสอบการปฏิบัติตามมาตรการในรายงานการวิเคราะห์ผลกระทบสิ่งแวดล้อม มากำหนดเป็นเงื่อนไขในการขอต่อใบอนุญาต การขอเปลี่ยนแปลงหรือก่อสร้างเพิ่มเติมของโครงการ นอกจากนี้ ควรลดขั้นตอนและระยะเวลาของระบบ EIA รวมทั้งทบทวนรูปแบบและกระบวนการมีส่วนร่วมและกระบวนการรับฟังความคิดเห็นของประชาชนและผู้มีส่วนได้เสียในการจัดทำรายงานและกระบวนการพิจารณารายงานวิเคราะห์ผลกระทบสิ่งแวดล้อมและกลไกการติดตามตรวจสอบ

๓.๗.๒ ผลักดันการนำแนวทางการประเมินสิ่งแวดล้อมระดับยุทธศาสตร์ (Strategic Environmental Assessment: SEA) ให้มีผลบังคับใช้ตามกฎหมายเพื่อนำไปสู่การปฏิบัติ เพื่อเป็นเครื่องมือสำคัญในการตัดสินใจเชิงนโยบายของภาครัฐได้อย่างแท้จริง รวมทั้งมีกระบวนการพิจารณาที่คำนึงถึงผลกระทบอย่างรอบด้าน โดยดำเนินการนาร่องในพื้นที่ระดับลุ่มน้ำ สนับสนุนการบริหารจัดการเชิงพื้นที่ทั้งเขตการพัฒนาเศรษฐกิจและระบบนิเวศที่สำคัญ

๓.๗.๓ สร้างจิตสำนึกความตระหนัก และปรับปรุงกระบวนการมีส่วนร่วมของประชาชน โดยไม่จำกัดแค่เพียงการรับฟังความคิดเห็น แต่ควรสร้างการมีส่วนร่วมตลอดกระบวนการจัดทำโครงการเพื่อสร้างการยอมรับและลดความขัดแย้งกับประชาชนในพื้นที่ รวมทั้งสร้างความมั่นใจให้กับทุกภาคส่วนในการลงทุนเพื่อการพัฒนาโครงการขนาดใหญ่ของภาครัฐ โดยเปิดโอกาสให้ทุกภาคส่วนเข้ามามีส่วนร่วมในการดูแล รักษา ติดตาม และตรวจสอบการบริหารจัดการทรัพยากรธรรมชาติและสิ่งแวดล้อมร่วมกับหน่วยงานภาครัฐมากขึ้น สนับสนุนให้มีการจัดตั้งกองทุนพัฒนาการมีส่วนร่วมการจัดการทรัพยากรธรรมชาติและสิ่งแวดล้อม เพื่อส่งเสริมให้ภาคส่วนต่างๆ มีส่วนร่วมในการสนับสนุนงบประมาณ และสามารถนำงบประมาณที่ได้จากการระดมทุนมาจัดการแก้ไขปัญหา รวมทั้งพัฒนากระบวนการติดตามโครงการที่ดำเนินงานโดยกระบวนการมีส่วนร่วมระหว่างภาครัฐ และภาคประชาชน

ตลอดจนสนับสนุนให้มีการจัดตั้งกลไกเพื่อเสริมสร้างธรรมาภิบาลด้านทรัพยากรธรรมชาติและสิ่งแวดล้อมในกระบวนการยุติธรรมโดยกระบวนการมีส่วนร่วม ใช้ประโยชน์จากสื่อสารมวลชนในการรณรงค์ เผยแพร่แนวคิดและการปฏิบัติที่ดีในการจัดการทรัพยากรธรรมชาติและสิ่งแวดล้อม เช่น กำหนดช่วงเวลาบังคับการออกอากาศ เพื่อรณรงค์ปลูกป่า ยุติการเผาป่า และการคัดแยกขยะ เป็นต้น

๓.๗.๔ **ทบทวนแก้ไขกฎหมาย** โดยเฉพาะร่างพระราชบัญญัติป่าชุมชน เพื่อให้มีสาระคุ้มครองสิทธิชุมชน วิถีชีวิต วัฒนธรรมและภูมิปัญญาท้องถิ่น รวมทั้งวิถีชีวิตของกลุ่มชาติพันธุ์ที่อยู่อาศัยบนพื้นที่ต้นน้ำ หรือพื้นที่อนุรักษ์ เพื่อให้คนอยู่ร่วมกับป่าได้อย่างยั่งยืน กำหนดมาตรการชดเชยผู้ได้รับผลกระทบจากการดำเนินนโยบายของรัฐ เช่น พื้นที่น้ำท่วม พื้นที่เวนคืนที่ดินเพื่อดำเนินโครงการพัฒนาต่างๆ

๓.๗.๕ **ส่งเสริมบทบาทภาคเอกชนและชุมชนเพื่อสร้างพลังร่วม** ในการดำเนินงานร่วมกับภาครัฐ โดยส่งเสริมให้ภาคเอกชนที่มีธรรมาภิบาลในการบริหารงานมีโอกาสเข้ามามีส่วนร่วมดำเนินงานกับภาครัฐและชุมชน สนับสนุนการจัดตั้งกลไกและกองทุนเพื่อการฟื้นฟู เยียวยา และชดเชยแก่ผู้ที่ได้รับผลกระทบทั้งการเยียวยาในระยะสั้น และระยะยาว ร่วมกับการศึกษาและกำหนดใช้มาตรการทางการคลังที่เหมาะสมเป็นธรรม และเป็นไปตามหลักการผู้ก่อมลพิษเป็นผู้จ่าย รวมทั้งปรับปรุงกฎหมายที่เกี่ยวข้องให้สามารถเรียกเก็บค่าเสียหายจากผู้ประกอบการเพื่อรับผิดชอบต่อความเสียหายที่เกิดขึ้นในระยะยาวได้ พัฒนาระบบการยุติธรรมด้านทรัพยากรธรรมชาติและสิ่งแวดล้อมให้ครอบคลุมตั้งแต่การเข้าถึงข้อมูลข่าวสารการคุ้มครองสิทธิมนุษยชน การพิสูจน์ความเสียหาย รวมทั้งปรับปรุงแก้ไขกฎหมาย ระเบียบ หลักเกณฑ์ที่เป็นอุปสรรคต่อการจัดการทรัพยากรธรรมชาติและสิ่งแวดล้อมอย่างยั่งยืนและเป็นธรรม

๓.๘ **การพัฒนาความร่วมมือด้านสิ่งแวดล้อมระหว่างประเทศ** โดยผลักดันการจัดทำแผนแม่บทการบริหารจัดการทรัพยากรธรรมชาติและสิ่งแวดล้อมของอาเซียน แสวงหาแนวทางการร่วมมือกับอาเซียนและอนุภูมิภาคผู้นำโขงในประเด็นการขนส่งข้ามพรมแดน การบริหารจัดการพลังงานและทรัพยากรธรรมชาติและสิ่งแวดล้อมนอกวันข้ามแดน สร้างความรู้ความเข้าใจและแนวทางปฏิบัติที่ถูกต้องเกี่ยวกับกฎหมายและข้อตกลงระหว่างประเทศให้กับทุกภาคส่วนที่เกี่ยวข้อง รวมทั้งควรมีการทบทวนกฎหมายและข้อตกลงระหว่างประเทศด้านการค้าและสิ่งแวดล้อมตามความเหมาะสมและความสอดคล้องกับสถานการณ์ในปัจจุบันเพื่อป้องกันปัญหาทางด้านการค้าหรือการตัดสิทธิ์ทางการค้า อาทิ ปัญหาการทำประมงผิดกฎหมายขาดการรายงานและไร้การควบคุม (Illegal, Unreported and Unregulated Fishing: IUU) ติดตามและเฝ้าระวังมาตรการอนุรักษ์ทรัพยากรธรรมชาติและสิ่งแวดล้อมที่อาจส่งผลกระทบทางการค้าและการลงทุน ตลอดจนสนับสนุนการศึกษางานวิจัยเกี่ยวกับพันธกรณีด้านสิ่งแวดล้อมระหว่างประเทศ

๔. แผนรองรับ แผนแม่บทและแผนยุทธศาสตร์ที่เกี่ยวข้อง อาทิ

๔.๑ แผนแม่บทแก้ไขปัญหาการทาลายทรัพยากรป่าไม้ การบุกรุกที่ดินของรัฐ และการบริหารจัดการทรัพยากรธรรมชาติอย่างยั่งยืน

๔.๒ แผนแม่บทบูรณาการจัดการความหลากหลายทางชีวภาพ พ.ศ. ๒๕๕๘-๒๕๖๔

๔.๓ แผนงานปรับปรุงแผนที่แนวเขตที่ดินของรัฐแบบบูรณาการ มาตรฐานส่วน ๑:๔๐๐๐

๔.๔ แผนแม่บทในการบริหารจัดการและอนุรักษ์พื้นที่ต้นน้ำลำธาร

๔.๕ แผนยุทธศาสตร์การบริหารจัดการทรัพยากรน้ำ พ.ศ. ๒๕๕๘-๒๕๖๙

๔.๖ แผนแม่บทการพัฒนาอุตสาหกรรมไทย พ.ศ. ๒๕๕๕ - ๒๕๗๔

๔.๗ กรอบแนวคิดและทิศทางของแผนการจัดการคุณภาพสิ่งแวดล้อม พ.ศ. ๒๕๖๐ - ๒๕๖๔

๔.๘ แผนแม่บทรองรับการเปลี่ยนแปลงสภาพภูมิอากาศของประเทศไทย พ.ศ. ๒๕๕๘-๒๕๙๓

- ๔.๙ แผนแม่บทกรุงเทพมหานครว่าด้วยการเปลี่ยนแปลงสภาพภูมิอากาศ พ.ศ. ๒๕๕๖-๒๕๖๖
๔.๑๐ แผนแม่บทการบริหารจัดการขยะมูลฝอยของประเทศ พ.ศ. ๒๕๕๙ - ๒๕๖๔
๔.๑๑ แผนยุทธศาสตร์การจัดการสารเคมีแห่งชาติ ฉบับที่ ๔ (พ.ศ. ๒๕๕๕-๒๕๖๔)
๔.๑๒ โรดแมปการผลิตและการบริโภคที่ยั่งยืนของประเทศไทย พ.ศ. ๒๕๖๐-๒๕๗๙
๔.๑๓ ร่างแผนส่งเสริมการจัดซื้อจัดจ้างสินค้าและบริการที่เป็นมิตรกับสิ่งแวดล้อม พ.ศ. ๒๕๖๐ - ๒๕๖๔

๕. แผนงานและโครงการสำคัญ

เพื่อให้เกิดการขับเคลื่อนเชิงยุทธศาสตร์ จึงได้กำหนดโครงการที่มีความสำคัญที่จะตอบสนองโดยตรงต่อเป้าหมาย และตัวชี้วัด ที่กำหนดไว้ในยุทธศาสตร์ฯ โดยพิจารณาจากโครงการที่สามารถขับเคลื่อนให้เกิดผลได้อย่างเป็นรูปธรรม ก่อให้เกิดการเปลี่ยนแปลงเกิดประโยชน์ร่วมและสนับสนุนเป้าหมายหลายด้านพร้อมกันทั้งในมิติด้านการเติบโตทางเศรษฐกิจ การพัฒนาคุณภาพชีวิตของประชาชนและชุมชน และการรักษาคุณภาพสิ่งแวดล้อมและทุนทางธรรมชาติ โครงการสำคัญภายใต้ยุทธศาสตร์การเติบโตที่เป็นมิตรกับสิ่งแวดล้อมเพื่อการพัฒนาอย่างยั่งยืน ประกอบด้วยโครงการที่สำคัญ ดังนี้

๕.๑ โครงการส่งเสริมการปลูกป่าไม้เศรษฐกิจมีคาร์บอนยาว

๕.๑.๑ **สาระสำคัญ** ส่งเสริมการปลูกป่าไม้มีค่าทางเศรษฐกิจระยะยาว พัฒนาการปลูกสร้างสวนป่าและระบบการจัดการสวนป่าอย่างยั่งยืน และพัฒนาอุตสาหกรรมไม้มีค่าตลอดห่วงโซ่การผลิตโดยรัฐมีบทบาทในการสนับสนุนและกำหนดมาตรการจูงใจ กำหนดเขตพื้นที่ที่เหมาะสมและมีศักยภาพเชิงภูมินิเวศ พัฒนาตลาดกลางค้าไม้ และพัฒนาระบบโลจิสติกส์การขนส่งไม้ สนับสนุนกลไกทางการเงิน อาทิ พันธบัตรป่าไม้ ธนาคารต้นไม้ หรือกองทุนส่งเสริมการปลูกป่า และสนับสนุนการศึกษาวิจัย ทั้งด้านการพัฒนาคุณภาพสายพันธุ์ และการพัฒนานวัตกรรม เพื่อสร้างมูลค่าเพิ่มจากไม้ รื้อฟื้นการใช้ประโยชน์จากไม้ในงานด้านการอนุรักษ์ การสร้างบ้านเรือนวัด และสถานที่สำคัญ และผลิตภัณฑ์ไม้แกะสลักที่เป็นศิลปะประจำชาติโครงการมีเป้าหมายที่จะเพิ่มพื้นที่ป่าเศรษฐกิจให้ได้ร้อยละ ๑๕ ของพื้นที่ประเทศโดยมีพื้นที่ป่าอนุรักษ์ร้อยละ ๒๕ การปลูกสร้างสวนป่าเศรษฐกิจ ซึ่งเป็นไม้ที่มีรอบตัดฟันระยะยาวเป็นโครงการที่ก่อให้เกิดประโยชน์ร่วม ทั้งด้านการสร้างรายได้ การฟื้นฟูระบบนิเวศ และการดูดซับก๊าซเรือนกระจกจึงถือเป็นการดำเนินงานที่สามารถตอบสนองต่อการเติบโตสีเขียวทั้งระดับโลกและระดับประเทศ

๕.๑.๒ **หน่วยงานด้านเนื้องานหลัก** เนื่องจากแนวทางดังกล่าวจำเป็นต้องบูรณาการดำเนินงานร่วมกันหลายภาคส่วน สำนักงานคณะกรรมการพัฒนาการเศรษฐกิจและสังคมแห่งชาติ ร่วมกับหน่วยงานหลักที่เกี่ยวข้อง ประกอบด้วย กรมป่าไม้ องค์การอุตสาหกรรมป่าไม้ โครงการอนุรักษ์พันธุกรรมพืชอันเนื่องมาจากพระราชดำริ (โครงการแม่เหล็ก สักสยามินทร์) สำนักงานปฏิรูปที่ดินเพื่อเกษตรกรรมสถาบันการศึกษา ธนาคารเพื่อการเกษตรและสหกรณ์ และภาคเอกชน ดำเนินการในรูปแบบคณะกรรมการพัฒนาการปลูกไม้เศรษฐกิจทั้งระบบและขับเคลื่อนการดำเนินงานตามยุทธศาสตร์ให้บรรลุผลตามเป้าหมาย

๕.๑.๓ **กรอบระยะเวลาดำเนินการ ๕ ปี (พ.ศ. ๒๕๖๐ - ๒๕๖๔)**

๕.๒ แผนงานการประเมินสิ่งแวดล้อมระดับยุทธศาสตร์ใน ๕ พื้นที่ลุ่มน้ำน่านร่อง

๕.๒.๑ **สาระสำคัญ** นำกระบวนการเชิงระบบด้านการประเมินสิ่งแวดล้อมระดับยุทธศาสตร์ ซึ่งเป็นเครื่องมือสำคัญในการดำเนินการด้านการบริหารจัดการทรัพยากรน้ำ ทั้งในรายสาขาและในเชิงพื้นที่ระดับลุ่มน้ำ มาใช้ประกอบการตัดสินใจดำเนินนโยบายแผน และแผนงานในรายสาขา หรือในเชิงพื้นที่ลุ่มน้ำ เพื่อสร้างความสมดุลที่ยั่งยืนระหว่างการอนุรักษ์ พื้นฟู และการใช้ประโยชน์จากทรัพยากรน้ำในทิศทางที่สอดคล้องกับศักยภาพของ

ลุ่มน้ำใน ๕ พื้นที่ลุ่มน้ำนำร่องที่การพัฒนามีแนวโน้มส่งผลกระทบต่อความสมดุลของทรัพยากรธรรมชาติ และสิ่งแวดล้อม รวมถึงการทำให้เกิดการเปลี่ยนแปลงในวิถีการดำรงชีพของประชาชนอย่างกว้างขวาง

๕.๒.๒ หน่วยงานด้านเนื้องานหลัก สำนักงานคณะกรรมการพัฒนาการเศรษฐกิจและสังคมแห่งชาติ ร่วมกับหน่วยงานหลักที่เกี่ยวข้องในพื้นที่ลุ่มน้ำหลักทั้ง ๒๕ ลุ่มน้ำของประเทศ ได้แก่ คณะกรรมการนโยบายน้ำแห่งชาติ คณะกรรมการลุ่มน้ำ ภายใต้หลักการมีส่วนร่วมอย่างเท่าเทียมกันของภาคีการพัฒนาภาครัฐ เอกชน องค์กรเอกชน และประชาชนที่มีส่วนได้ ส่วนเสีย

๕.๒.๓ กรอบระยะเวลาด้านเนื้องาน ๕ ปี (พ.ศ. ๒๕๖๐-๒๕๖๔)

๕.๓ แผนงานและโครงการตาม Roadmap การจัดการขยะมูลฝอยและของเสียอันตราย และแผนแม่บทการบริหารจัดการขยะมูลฝอยของประเทศ พ.ศ. ๒๕๕๙-๒๕๖๔

๕.๓.๑ สาระสำคัญ การแก้ไขปัญหาขยะมูลฝอยถูกกำหนดเป็นวาระแห่งชาติ กระทรวงทรัพยากรธรรมชาติและสิ่งแวดล้อมได้จัดทำ Roadmap การจัดการขยะมูลฝอยและของเสียอันตรายของประเทศ ซึ่งได้บูรณาการแผนบริหารจัดการขยะมูลฝอยของจังหวัดทั้ง ๗๗ จังหวัด (รวมกรุงเทพมหานคร) และจัดทำเป็นแผนแม่บทการบริหารจัดการขยะมูลฝอยของประเทศ (พ.ศ. ๒๕๕๙ - ๒๕๖๔) โดยจะใช้เป็นแนวทางการดำเนินการจัดการขยะมูลฝอยที่เป็นรูปธรรมและมีประสิทธิภาพอย่างยั่งยืน เพื่อให้การดำเนินงานมีกรอบทิศทางการแก้ไขปัญหาการจัดการขยะมูลฝอยและของเสียอันตราย ได้รับการจัดการอย่างเป็นระบบและบูรณาการจากทุกภาคส่วนที่เกี่ยวข้องทั้งหน่วยงานภาครัฐ ภาคเอกชนและภาคประชาชน ที่สามารถจัดการปัญหาขยะมูลฝอยให้สอดคล้องกับสภาพปัญหาที่เกิดขึ้นในแต่ละพื้นที่ และสามารถดำเนินการจัดการได้อย่างมีประสิทธิภาพ ภายใต้มาตรการลดการเกิดขยะมูลฝอยและของเสียอันตรายที่แหล่งกำเนิด มาตรการเพิ่มศักยภาพการจัดการขยะมูลฝอยและของเสียอันตราย และมาตรการส่งเสริมการบริหารจัดการขยะมูลฝอยและของเสียอันตราย แผนแม่บทฯ ได้ลำดับความสำคัญของพื้นที่ในการดำเนินการจัดการขยะมูลฝอยเพื่อเร่งดำเนินการ

(๑) จัดตั้งศูนย์กำจัดขยะมูลฝอยรวม ซึ่งมีรูปแบบเป็นกลุ่มพื้นที่ขนาดใหญ่ กลุ่มพื้นที่ขนาดกลาง กลุ่มพื้นที่ขนาดเล็ก

(๒) สร้างสถานีขนถ่ายขยะมูลฝอย และ

(๓) สนับสนุนให้มีการจัดการขยะมูลฝอยของตนเองภายในพื้นที่ รวมทั้งสิ้น ๓๔๙ กลุ่มพื้นที่ โดยในระยะแรก (ปี ๒๕๕๙) ดำเนินการใน ๖๗ กลุ่มพื้นที่และดำเนินการต่อเนื่องอีก ๒๘๒ พื้นที่ ในปี ๒๕๖๐-๒๕๖๔

๕.๓.๒ หน่วยงานด้านเนื้องานหลัก กระทรวงทรัพยากรธรรมชาติและสิ่งแวดล้อม ร่วมกับกระทรวงมหาดไทย กระทรวงอุตสาหกรรม กระทรวงสาธารณสุข กระทรวงศึกษาธิการ กระทรวงการคลังองค์กรปกครองส่วนท้องถิ่น จังหวัด กรุงเทพมหานคร เมืองพัทยา และภาคเอกชน ร่วมกันขับเคลื่อนการดำเนินงาน รวมทั้งการติดตามประเมินผลโดยคณะกรรมการกำกับและขับเคลื่อนแผนแม่บทการบริหารจัดการขยะมูลฝอยของประเทศ และคณะกรรมการกำกับและขับเคลื่อนแผนแม่บทการบริหารจัดการขยะมูลฝอยของจังหวัด

๕.๓.๓ กรอบระยะเวลาด้านเนื้องาน ๕ ปี (พ.ศ. ๒๕๖๐-๒๕๖๔)

๕.๔ โครงการส่งเสริมการผลิตและการบริโภคที่ยั่งยืน

๕.๔.๑ สาระสำคัญ เพื่อส่งเสริมการใช้ทรัพยากรและพลังงานอย่างมีประสิทธิภาพตลอดจนควบคุมปริมาณการปล่อยก๊าซเรือนกระจกให้ลดลง โดยผลักดันแนวทางการผลิตและการบริโภคที่ยั่งยืน ผ่านผู้มีส่วนได้ส่วนเสียในสังคม ทั้งผู้ผลิตรายเล็กและรายใหญ่ โดยส่งเสริมการพัฒนาอุตสาหกรรมสีเขียวตลอดห่วงโซ่อุปทาน โดยผู้ประกอบการขนาดใหญ่ส่งเสริมให้ผู้ประกอบการขนาดกลางและขนาดย่อมเข้าร่วมการปรับปรุงกระบวนการผลิตที่

เป็นมิตรกับสิ่งแวดล้อม โดยภาครัฐสนับสนุนสินเชื่อดอกเบี้ยต่ำ หรือใช้มาตรการทางเศรษฐศาสตร์เพื่อจูงใจในการผลิตและการขอรับรองฉลากเขียว เพื่อเพิ่มจำนวนสินค้าและบริการสีเขียวในตลาด ส่งเสริมการจัดซื้อจัดจ้างสินค้าและบริการที่เป็นมิตรกับสิ่งแวดล้อมของภาครัฐ เอกชนรัฐวิสาหกิจ และองค์กรปกครองส่วนท้องถิ่น รวมทั้งพัฒนาเกณฑ์และข้อกำหนดเฉพาะของสินค้าและบริการที่เป็นมิตรกับสิ่งแวดล้อม ให้ครอบคลุมสินค้าและบริการที่มีการจัดซื้อจัดจ้างปริมาณสูง ตลอดจนเร่งสร้างความตระหนักรู้ และความเข้าใจให้กับภาคประชาชนให้เห็นถึงความสำคัญของการเลือกซื้อสินค้า และบริการจากผู้ผลิตที่มีความรับผิดชอบต่อสังคมและสิ่งแวดล้อม

๕.๓.๒ หน่วยงานด้านเนื้องานหลัก กระทรวงทรัพยากรธรรมชาติและสิ่งแวดล้อม ร่วมกับ กระทรวงมหาดไทย กระทรวงอุตสาหกรรม กระทรวงสาธารณสุข กระทรวงศึกษาธิการ กระทรวงการคลัง องค์กรปกครองส่วนท้องถิ่น จังหวัด กรุงเทพมหานคร เมืองพัทยา และภาคเอกชน ร่วมกันขับเคลื่อนการดำเนินงาน รวมทั้งการติดตามประเมินผลโดยคณะกรรมการกำกับและขับเคลื่อนแผนแม่บทการบริหารจัดการขยะมูลฝอยของประเทศ และคณะกรรมการกำกับและขับเคลื่อนแผนแม่บทการบริหารจัดการขยะมูลฝอยของจังหวัด

๕.๓.๓ กรอบระยะเวลาด้านเนื้องาน ๕ ปี (พ.ศ. ๒๕๖๐-๒๕๖๔)

๕.๔ โครงการส่งเสริมการผลิตและการบริโภคที่ยั่งยืน

๕.๔.๑ สารสำคัญ เพื่อส่งเสริมการใช้ทรัพยากรและพลังงานอย่างมีประสิทธิภาพตลอดจนควบคุมปริมาณการปล่อยก๊าซเรือนกระจกให้ลดลง โดยผลักดันแนวทางการผลิตและการบริโภคที่ยั่งยืน ผ่านผู้มีส่วนได้ส่วนเสียในสังคม ทั้งผู้ผลิตรายเล็กและรายใหญ่ โดยส่งเสริมการพัฒนาอุตสาหกรรมสีเขียวตลอดห่วงโซ่อุปทาน โดยผู้ประกอบการขนาดใหญ่ส่งเสริมให้ผู้ประกอบการขนาดกลางและขนาดย่อมเข้าร่วมการปรับปรุงกระบวนการผลิตที่เป็นมิตรกับสิ่งแวดล้อม โดยภาครัฐสนับสนุนสินเชื่อดอกเบี้ยต่ำ หรือใช้มาตรการทางเศรษฐศาสตร์เพื่อจูงใจในการผลิตและการขอรับรองฉลากเขียว เพื่อเพิ่มจำนวนสินค้าและบริการสีเขียวในตลาด ส่งเสริมการจัดซื้อจัดจ้างสินค้าและบริการที่เป็นมิตรกับสิ่งแวดล้อมของภาครัฐ เอกชนรัฐวิสาหกิจ และองค์กรปกครองส่วนท้องถิ่น รวมทั้งพัฒนาเกณฑ์และข้อกำหนดเฉพาะของสินค้าและบริการที่เป็นมิตรกับสิ่งแวดล้อม ให้ครอบคลุมสินค้าและบริการที่มีการจัดซื้อจัดจ้างปริมาณสูง ตลอดจนเร่งสร้างความตระหนักรู้ และความเข้าใจให้กับภาคประชาชนให้เห็นถึงความสำคัญของการเลือกซื้อสินค้า และบริการจากผู้ผลิตที่มีความรับผิดชอบต่อสังคมและสิ่งแวดล้อม

๕.๔.๒ หน่วยงานด้านเนื้องานหลัก กระทรวงทรัพยากรธรรมชาติและสิ่งแวดล้อม ร่วมกับ กระทรวงอุตสาหกรรม กระทรวงพลังงาน กระทรวงมหาดไทย กระทรวงเกษตรและสหกรณ์ และหน่วยงานอื่นๆ ที่เกี่ยวข้อง

๕.๔.๓ กรอบระยะเวลาด้านเนื้องาน ๕ ปี (พ.ศ. ๒๕๖๐-๒๕๖๔)

๕.๕ โครงการเมืองสีเขียว (Green City)

๕.๕.๑ สารสำคัญ สนับสนุนให้ผู้บริหารท้องถิ่นกำหนดนโยบายการเติบโตสีเขียวของเมืองไว้ในแผนพัฒนาท้องถิ่น และขับเคลื่อนการดำเนินงาน ทั้งด้านการจัดการของเสีย การเพิ่มพื้นที่สีเขียวของเมือง การวางผังเมืองเพื่อกำหนดการใช้ประโยชน์ที่ดินที่สนับสนุนการพัฒนาเมืองสีเขียว การเพิ่มประสิทธิภาพการใช้พลังงานของเมืองทั้งในภาคการคมนาคมขนส่ง อาคาร และบ้านเรือน สนับสนุนให้ท้องถิ่นมีการแลกเปลี่ยนเรียนรู้จากตัวอย่างที่ดีๆ ของเมืองที่มีการดำเนินงานด้านการเติบโตสีเขียวเพื่อขยายผลการดำเนินงาน พัฒนาต่อยอดเมืองที่มีการดำเนินงานที่ดีด้านการเติบโตสีเขียวในบางมิติให้ครอบคลุมครบถ้วนทุกมิติ สร้างมาตรการทางการเงินการคลังใหม่ที่สนับสนุนการเติบโตสีเขียวของเมือง ปรับปรุงและปฏิรูปกฎหมายที่จำเป็น สนับสนุนให้ท้องถิ่นจัดตั้งกลไกเพื่อหาหนทางที่ประสานงานระหว่างเทศบาลกับชุมชน และปลูกจิตสำนึกของคนในชุมชนผ่านช่องทางต่างๆ รวมทั้งเปิดโอกาสให้ทุกภาคส่วนมีส่วนร่วมในทุกขั้นตอนการขับเคลื่อนพัฒนาเมืองสู่การเติบโตสีเขียว

๕.๕.๒ หน่วยงานด้านเนื้องานหลัก กระทรวงมหาดไทย กระทรวงทรัพยากรธรรมชาติและสิ่งแวดล้อม กระทรวงพลังงาน กระทรวงคมนาคม กระทรวงเกษตรและสหกรณ์ กระทรวงอุตสาหกรรม และหน่วยงานอื่นๆ ที่เกี่ยวข้อง

๕.๕.๓ กรอบระยะเวลาด้านเนื้องาน ๕ ปี (พ.ศ. ๒๕๖๐-๒๕๖๔)

๕.๖ แผนงานด้านการลดก๊าซเรือนกระจกที่เหมาะสมของประเทศ (NAMA Roadmap) และแผนงานด้านการปรับตัวเพื่อรองรับการเปลี่ยนแปลงสภาพภูมิอากาศ

๕.๖.๑ สารสำคัญ

(๑) สนับสนุนการดำเนินงานแผนงานด้านการลดก๊าซเรือนกระจกที่เหมาะสมของประเทศ (NAMAs Roadmap) ร้อยละ ๗ เทียบกับการปล่อยในกรณีปกติ (Business As Usual) ภายในปี ๒๕๖๓ (ค.ศ. ๒๐๒๐) บนพื้นฐานการดำเนินการโดยสมัครใจของภาคพลังงานและคมนาคมขนส่ง ด้วยมาตรการต่างๆ อาทิ การผลิตไฟฟ้าจากพลังงานทดแทน การปรับปรุงประสิทธิภาพการผลิตและการใช้ไฟฟ้า การใช้เชื้อเพลิงชีวภาพ และมาตรการด้านคมนาคมขนส่งที่ยั่งยืน รวมทั้งการจัดทำฐานข้อมูลด้านการปล่อยก๊าซเรือนกระจก การพัฒนาระบบการตรวจวัด รายงาน และทวนสอบ (MRV) ตลอดจนการพัฒนากลไกทางการเงิน และการตลาดเพื่อสนับสนุนการดำเนินงานลดก๊าซเรือนกระจก และ

(๒) ส่งเสริมแผนงานด้านการปรับตัวเพื่อรองรับการเปลี่ยนแปลงสภาพภูมิอากาศ โดยมีการประเมินความเปราะบาง จัดทำแผนที่พื้นที่ที่มีความเปราะบาง พัฒนาทางเลือกในการปรับตัวที่เหมาะสมในสาขาหรือพื้นที่ที่มีความสำคัญหรือเป็นกลุ่มเสี่ยง ให้ความสำคัญกับแผนการปรับตัวภาคการเกษตรและเมือง การป้องกันพื้นที่เมืองและชายฝั่ง การป้องกันน้ำท่วม ภาคสาธารณสุข รวมทั้งการจัดทำฐานข้อมูล และองค์ความรู้ที่เกี่ยวข้อง

๕.๖.๒ หน่วยงานด้านเนื้องานหลัก กระทรวงทรัพยากรธรรมชาติและสิ่งแวดล้อม กระทรวงคมนาคม กระทรวงพลังงาน กระทรวงอุตสาหกรรม กระทรวงเกษตรและสหกรณ์ กระทรวงมหาดไทย กระทรวงสาธารณสุข และหน่วยงานอื่นๆ ที่เกี่ยวข้อง

๕.๖.๓ กรอบระยะเวลาด้านเนื้องาน ๕ ปี (พ.ศ. ๒๕๖๐-๒๕๖๔)

ยุทธศาสตร์ที่ ๕ การเสริมสร้างความมั่นคงแห่งชาติเพื่อการพัฒนาประเทศสู่ความมั่นคงและยั่งยืน

การเปลี่ยนแปลงทางเศรษฐกิจ สังคม วัฒนธรรม และการเมืองอันเกิดจากกระแสโลกาภิวัตน์และความก้าวหน้าทางเทคโนโลยี มีแนวโน้มส่งผลกระทบต่อความมั่นคงและเสถียรภาพของประเทศไทยในหลายมิติ ทั้งภัยคุกคามภายนอก ได้แก่ การขยายอิทธิพลและการเพิ่มบทบาทของมหาอำนาจในภูมิภาคต่างๆ ของโลก ความขัดแย้งด้านอาณาเขตแบบรัฐต่อรัฐ อาชญากรรมข้ามชาติและการก่อการร้าย และภัยคุกคามภายในประเทศ ได้แก่ สถาบันหลักของชาติได้รับผลกระทบจากความเห็นต่างทางความคิดและอุดมการณ์ของคนในชาติ การสร้างสถานการณ์ในจังหวัดชายแดนภาคใต้ และการคุกคามทางเศรษฐกิจโดยอาชญากรรมคอมพิวเตอร์ ในระยะ ๕ ปีต่อไป ซึ่งเป็นช่วงแผนพัฒนาฯ ฉบับที่ ๑๒ จึงให้ความสำคัญต่อการฟื้นฟูพื้นฐานด้านความมั่นคงที่เป็นปัจจัยสำคัญต่อการพัฒนาทางเศรษฐกิจและสังคมของประเทศโดยเฉพาะการอยู่ร่วมกันในสังคมอย่างสันติของผู้มีความเห็นต่างทางความคิดและอุดมการณ์บนพื้นฐานของการปกครองระบอบประชาธิปไตยอันมีพระมหากษัตริย์เป็นประมุข และการเตรียมการรับมือกับภัยคุกคามข้ามชาติ ซึ่งจะส่งผลกระทบต่อการพัฒนาเศรษฐกิจและสังคมของประเทศในระยะ ๒๐ ปีข้างหน้า

๑. วัตถุประสงค์

๑.๑ เพื่อปกป้องสถาบันพระมหากษัตริย์และเสริมสร้างความมั่นคงภายใน รวมทั้งป้องกันปัญหาภัยคุกคามที่เป็นอุปสรรคต่อการพัฒนาเศรษฐกิจ สังคม และการเมืองของชาติ

๑.๒ เพื่อสร้างความพร้อมและผนึกกำลังของทุกภาคส่วน ให้มีขีดความสามารถในการบริหารจัดการด้านความมั่นคง และมีศักยภาพในการป้องกันและแก้ไขสถานการณ์ที่เกิดจากภัยคุกคามทั้งภัยทางทหารและภัยคุกคามอื่นๆ

๑.๓ เพื่อเสริมสร้างความร่วมมือด้านความมั่นคงกับมิตรประเทศในการสนับสนุนการรักษาความสงบสุขและผลประโยชน์ของชาติ

๑.๔ เพื่อเพิ่มประสิทธิภาพการบริหารนโยบายด้านความมั่นคงและนโยบายทางเศรษฐกิจ สังคม ทรัพยากรธรรมชาติและสิ่งแวดล้อมให้มีความเป็นเอกภาพ

๒. เป้าหมายและตัวชี้วัดเป้าหมายภาพรวมคือผลประโยชน์ของชาติว่าด้วยความมั่นคง มั่งคั่ง ยั่งยืน

เป้าหมายที่ ๑ ปกป้องและเชิดชูสถาบันพระมหากษัตริย์ให้เป็นสถาบันหลักของประเทศ

ตัวชี้วัด ๑.๑ จำนวนกิจกรรมเทิดพระเกียรติและเชิดชูสถาบันพระมหากษัตริย์เพิ่มขึ้น

ตัวชี้วัด ๑.๒ จำนวนกิจกรรมที่มีความเกี่ยวข้องกับโครงการพระราชดำริเพิ่มขึ้น

เป้าหมายที่ ๒ สังคมมีความสมานฉันท์ ผู้เห็นต่างทางความคิดของคนในชาติสามารถอยู่ร่วมกันได้อย่างสันติ ประชาชนมีส่วนร่วมป้องกันแก้ไขปัญหาความมั่นคง

ตัวชี้วัด ๒.๑ ดัชนีความไม่เสถียรภาพทางการเมืองลดลง (ดัชนีสันติภาพโลกของ The Institute for Economics and Peace: IEP)

ตัวชี้วัด ๒.๒ จำนวนผู้เสียชีวิตจากความขัดแย้งภายในประเทศลดลง (ดัชนีสันติภาพโลก)

ตัวชี้วัด ๒.๓ จำนวนกิจกรรมที่ประชาชนมีส่วนร่วมป้องกันแก้ไขปัญหาความมั่นคงเพิ่มขึ้น

เป้าหมายที่ ๓ ประชาชนในจังหวัดชายแดนภาคใต้มีความปลอดภัยในชีวิตและทรัพย์สินมีโอกาสในการศึกษาและการประกอบอาชีพที่สร้างรายได้เพิ่มขึ้น

ตัวชี้วัด ๓.๑ มูลค่าความเสียหายและจำนวนการก่อเหตุร้ายที่มีมูลเหตุจากความไม่สงบลดลง

ตัวชี้วัด ๓.๒ รายได้ครัวเรือนเฉลี่ยต่อคนและจำนวนปีการศึกษาเฉลี่ยในพื้นที่ ๓ จังหวัดชายแดนภาคใต้เพิ่มขึ้น

ตัวชี้วัด ๓.๓ จำนวนกิจกรรมสาธารณประโยชน์ที่ประชาชนทุกศาสนาร่วมดำเนินการเพิ่มขึ้น

เป้าหมายที่ ๔ ประเทศไทยมีความสัมพันธ์และความร่วมมือด้านความมั่นคงในกลุ่มประเทศสมาชิกอาเซียน มิตรประเทศ และนานาชาติในการป้องกันภัยคุกคามในรูปแบบต่างๆ ควบคุมไปกับการรักษาผลประโยชน์ของชาติ

ตัวชี้วัด ๔.๑ ดัชนีความสัมพันธ์กับประเทศเพื่อนบ้านเพิ่มขึ้น (ดัชนีสันติภาพโลก)

ตัวชี้วัด ๔.๒ จำนวนคดีที่เกี่ยวข้องกับภัยคุกคามข้ามชาติลดลง

ตัวชี้วัด ๔.๓ จำนวนเหตุการณ์การกระทำผิดกฎหมายทางทะเลลดลง

ตัวชี้วัด ๔.๔ จำนวนคดีที่เกี่ยวข้องกับยาเสพติดลดลง

เป้าหมายที่ ๕ ประเทศไทยมีความพร้อมต่อการรับมือภัยคุกคามทั้งภัยคุกคามทางทหารและภัยคุกคามอื่น ๆ

ตัวชี้วัด ๕.๑ ระยะเวลาในการระดมสรรพกำลังเมื่อเกิดภัยคุกคาม

ตัวชี้วัด ๕.๒ อันดับความเสี่ยงจากการก่อการร้ายต่ำกว่าอันดับที่ ๒๐ ของโลก (ดัชนีความเสี่ยงของโลกของ WEF)

ตัวชี้วัด ๕.๓ อันดับความเสี่ยงจากการโจมตีด้านไซเบอร์/ต่ำกว่าอันดับที่ ๑๐ ของโลก (ดัชนีความปลอดภัยไซเบอร์ของโลกของ International Telecommunication Union: ITU)

เป้าหมายที่ ๖ แผนงานด้านความมั่นคงมีการบูรณาการสอดคล้องกับนโยบายการพัฒนาเศรษฐกิจ สังคม ทรัพยากรธรรมชาติและสิ่งแวดล้อม

ตัวชี้วัด จำนวนแผนงานด้านความมั่นคงที่สอดคล้องกับนโยบายการพัฒนาเศรษฐกิจ สังคม ทรัพยากรธรรมชาติและสิ่งแวดล้อมเพิ่มขึ้น

๓. แนวทางการพัฒนา

จากปัจจัยดังกล่าวได้กำหนดแนวทางการพัฒนาในแผนพัฒนาฯ ฉบับที่ ๑๒ โดยกำหนดยุทธศาสตร์การพัฒนาด้านความมั่นคงที่มีความจำเป็นเร่งด่วนและมีผลต่อการพัฒนาเศรษฐกิจ สังคม สิ่งแวดล้อม และความมั่นคงของประเทศที่มีความจำเป็นเร่งด่วนต้องดำเนินการเพื่อให้บรรลุเป้าหมายในการสร้างเสถียรภาพภายในประเทศ ลดและป้องกันภัยคุกคามจากภายนอก รวมทั้งสร้างความเชื่อมั่นในอาเซียนและประชาคมโลกในระยะ ๕ ปี ได้แก่

๓.๑ การรักษาความมั่นคงภายในเพื่อให้เกิดความสงบในสังคมและธำรงไว้ซึ่งสถาบันหลักของชาติ

๓.๑.๑ สร้างจิตสำนึกของคนในชาติให้มีความหวงแหน และธำรงรักษาสถาบันชาติ ศาสนา พระมหากษัตริย์ โดยปลูกฝังและสร้างความตระหนักถึงความสำคัญ มีการนำแนวทางพระราชดำริไปเผยแพร่และพัฒนา พร้อมทั้งกำหนดมาตรการเพื่อปกป้องรักษาและป้องกันการกระทำที่มีแนวโน้มที่จะส่งผลกระทบต่อสถาบันหลักของชาติ

๓.๑.๒ เสริมสร้างความปรองดองของคนในชาติและมีกลไกในการตรวจสอบและพัฒนาภาคการเมือง โดยปลูกฝังค่านิยมและเสริมสร้างความรู้ความเข้าใจของการอยู่ร่วมกันบนพื้นฐานความแตกต่างทางความคิดและอุดมการณ์ทางการเมือง ภายใต้สิทธิและหน้าที่ตามระบอบประชาธิปไตยและคำนึงถึงความมั่นคงและผลประโยชน์ของชาติอย่างแท้จริง

๓.๑.๓ ป้องกันและแก้ไขปัญหาความไม่สงบในจังหวัดชายแดนภาคใต้ โดยกระบวนการสันติสุข แนวทางสันติวิธีและกระบวนการมีส่วนร่วมของประชาชนในพื้นที่บนพื้นฐานความแตกต่างทางอัตลักษณ์และชาติพันธุ์ เพื่อขจัดความขัดแย้ง ลดความรุนแรงตาม ยุทธศาสตร์พระราชทาน “เข้าใจ เข้าถึงพัฒนา” พร้อมทั้งสร้างโอกาสในการพัฒนาเศรษฐกิจและความเป็นธรรมทางสังคมในพื้นที่

๓.๒ การพัฒนาเสริมสร้างศักยภาพการป้องกันประเทศ เพื่อเตรียมความพร้อมในการรับมือภัยคุกคามทั้งการทหารและภัยคุกคามอื่น ๆ

๓.๒.๑ พัฒนาศักยภาพและความพร้อมของกองทัพในการป้องกันและรักษาผลประโยชน์ของประเทศ โดยพัฒนากำลังพลให้มีความรู้ความสามารถและมีความพร้อมในการปฏิบัติได้ทันเหตุการณ์มีอาวุธ ยุทธโศปกรณ์ ยุทธภัณฑ์ และเทคโนโลยีที่ทันสมัย เหมาะสม เพียงพอ พร้อมสนับสนุนการพัฒนาประเทศ การช่วยเหลือและบรรเทาสาธารณภัยและการแก้ไขปัญหาสำคัญอื่นๆ ของชาติได้อย่างมีประสิทธิภาพ

๓.๒.๒ พัฒนาระบบงานด้านการข่าวที่มีประสิทธิภาพ มีกลไกเสริมสร้างความร่วมมือพัฒนาองค์ความรู้ ศึกษาวิเคราะห์แนวโน้มภัยคุกคาม รวมทั้งจัดทูลฐานข้อมูลด้านการข่าวที่มีความเชื่อมโยงระหว่างหน่วยงาน

ภายในประเทศและต่างประเทศอย่างเป็นระบบ ให้มีความพร้อมในการสนับสนุนข้อมูลเพื่อเตรียมการรับมือภัยคุกคามด้านความมั่นคงทั้งในประเทศและในระดับนานาชาติ

๓.๒.๓ มีระบบเตรียมพร้อมและกลไกเผชิญเหตุที่มีประสิทธิภาพให้พร้อมในการปฏิบัติทั้งในยามปกติและในสถานการณ์วิกฤติ ทั้งจากภัยคุกคามด้านความมั่นคงและจากสาธารณภัยขนาดใหญ่ที่กลไกปกติไม่สามารถรองรับได้ โดยมีแผนปฏิบัติการและมีการฝึกทดสอบปฏิบัติในทุกระดับอย่างเหมาะสม

๓.๒.๔ พัฒนาระบบบริหารจัดการเชิงบูรณาการและเตรียมความพร้อมในการตอบโต้ภาวะฉุกเฉินด้านโรคติดต่ออุบัติใหม่ทั้งในระยะก่อนเกิดภัย ขณะเกิดภัย และระยะหลังเกิดภัย พร้อมทั้งจัดทำระบบการจัดการความรู้ที่สามารถเชื่อมโยงข้อมูลตั้งแต่ระดับชาติ ระดับจังหวัด ถึงระดับชุมชน

๓.๒.๕ พัฒนาระบบรวบรวมและเชื่อมโยงข้อมูลด้านการก่อการร้ายทั้งหน่วยงานภายในและหน่วยงานภายนอกประเทศเพื่อเป็นข้อมูลในการติดตาม วิเคราะห์และสังเคราะห์ความรู้ด้านการต่อต้านการก่อการร้ายและภัยคุกคามความมั่นคง ควบคู่กับการพัฒนาแนวทางที่เหมาะสมให้มีประสิทธิภาพและรองรับการปฏิบัติงานทุกภาคส่วน

๓.๒.๖ พัฒนาอุตสาหกรรมป้องกันประเทศ โดยเสริมสร้างการวิจัยและพัฒนาควบคู่ไปกับการสร้างความร่วมมือระหว่างภาครัฐ เอกชน และมิตรประเทศในการสร้างองค์ความรู้และแลกเปลี่ยนเทคโนโลยีเพื่อเพิ่มขีดความสามารถในการพัฒนาอาวุธยุทโธปกรณ์และยุทธภัณฑ์ พร้อมทั้งส่งเสริมนวัตกรรมด้านอุตสาหกรรมป้องกันประเทศโดยหน่วยงานภาครัฐ

๓.๒.๗ ดำเนินบทบาทเชิงรุก และใช้กรอบความร่วมมือระหว่างประเทศทั้งระดับภูมิภาคและพหุภาคี เพื่อปกป้องและรักษาผลประโยชน์ของไทย ตลอดจนเสริมสร้างขีดความสามารถแลกเปลี่ยนและเรียนรู้แนวปฏิบัติที่เป็นเลิศและร่วมมือในการรับมือกับภัยคุกคามด้านความมั่นคงระหว่างประเทศ อาทิ ปัญหาเสพติด การก่อการร้าย การโยกย้ายถิ่นฐาน การลักลอบเข้าเมือง การค้ามนุษย์ ความมั่นคงด้านไซเบอร์ ภัยพิบัติ โรคระบาดโรคติดต่อร้ายแรง โรคอุบัติใหม่ โรคอุบัติซ้ำ และสถานการณ์ฉุกเฉินสาธารณสุขอื่นๆ

๓.๒.๘ สนับสนุนการพัฒนาโครงสร้างพื้นฐานด้านกายภาพ เพื่อป้องกันการสูญเสียดินแดนและภัยพิบัติทางธรรมชาติ เช่น เชื้อนป้องกันตลิ่งริมแม่น้ำชายแดนระหว่างประเทศ เป็นต้น

๓.๓ การส่งเสริมความร่วมมือกับต่างประเทศด้านความมั่นคง เพื่อบูรณาการความร่วมมือกับมิตรประเทศเพื่อผลประโยชน์ทางเศรษฐกิจ สังคม และการป้องกันภัยคุกคามข้ามชาติ

๓.๓.๑ ดำเนินความสัมพันธ์กับต่างประเทศอย่างสมดุล เพื่อเอื้อต่อการส่งเสริมและรักษาผลประโยชน์และการพัฒนาเศรษฐกิจและสังคมของประเทศ โดยพัฒนาความร่วมมือกับประเทศเพื่อนบ้านอาเซียนและนานาชาติในการแลกเปลี่ยนข้อมูลข่าวสาร และการร่วมกันดำเนินการเชิงรุกเพื่อป้องกันแก้ไขปัญหาและลดผลกระทบจากภัยคุกคาม ทั้งปัญหาข้ามชาติ ปัญหาท้าทายด้านความมั่นคงระหว่างประเทศ และสาธารณภัยขนาดใหญ่

๓.๓.๒ เสริมสร้างความไว้วางใจกับประเทศเพื่อนบ้าน และส่งเสริมความร่วมมือในการบริหารจัดการความมั่นคงตามแนวชายแดน เพื่อร่วมแก้ไขปัญหามีอยู่และส่งเสริมให้ชายแดนไทยกับประเทศเพื่อนบ้านเป็นชายแดนแห่งความร่วมมือ โดยพัฒนาความเป็นหุ้นส่วนยุทธศาสตร์ด้านความมั่นคงพื้นที่ชายแดน ป้องกันการลักลอบเข้าเมือง การตรวจคนเข้าเมือง การพัฒนาเศรษฐกิจตามแนวชายแดน และการสร้างความสัมพันธ์ระดับประชาชน

๓.๓.๓ พัฒนาระบบการเก็บรักษาข้อมูลส่วนบุคคลด้านไซเบอร์ให้มีความมั่นคงปลอดภัยและกำกับดูแลระบบการส่งข้อมูลส่วนบุคคลข้ามแดนไปต่างประเทศให้เป็นไปตามมาตรฐานสากล

๓.๓.๔ สร้างความร่วมมือกับภาคีเครือข่ายภายในประเทศ ภูมิภาค และนานาชาติในการวางระบบเฝ้าระวัง ป้องกัน ควบคุมโรคและภัยสุขภาพที่ได้มาตรฐานสากล มีความพร้อมในการติดตามวิเคราะห์ และประเมิน

แนวโน้มสถานการณ์เพื่อเตรียมการรับมือ การจัดระบบบริหารจัดการป้องกันไม่ให้โรคและภัยสุขภาพมีการแพร่ระบาด ตลอดจนการฟื้นฟูเยียวยาภายหลังเหตุการณ์กลับสู่ภาวะปกติ

๓.๔ การรักษาความมั่นคงและผลประโยชน์ของชาติทางทะเลเพื่อคงไว้ซึ่งอำนาจอธิปไตยและสิทธิอธิปไตยในเขตทางทะเล

๓.๔.๑ เสริมสร้างความร่วมมือในการรักษาความมั่นคงทางทะเลทั้งภายในประเทศและต่างประเทศ เพื่อแก้ไขปัญหาพื้นที่อ้างสิทธิทับซ้อนทางทะเล รวมทั้งพัฒนาความร่วมมือในการแสวงหาและใช้ประโยชน์จากทรัพยากรทางทะเลอย่างยั่งยืน พัฒนาระบบและกลไกการให้ความช่วยเหลือและบรรเทาสาธารณภัยในทะเลให้มีประสิทธิภาพ ตลอดจนรักษาเส้นทางคมนาคมทางทะเลให้มีความปลอดภัยและเอื้อต่อการใช้ประโยชน์ร่วมกัน

๓.๔.๒ แก้ไขปัญหาการแย่งชิงทรัพยากรโดยรักษาความมั่นคงของฐานทรัพยากรธรรมชาติและสิ่งแวดล้อมทางทะเล คุ้มครอง ปกป้อง และรักษาผลประโยชน์ของชาติทางทะเลจากการกระทำผิดกฎหมายในทะเลและวิกฤตทางทะเล พัฒนากลไกในทางปฏิบัติในการรักษาผลประโยชน์ของชาติทางทะเลและปรับปรุงกฎหมายและกฎระเบียบต่างๆ ให้มีความทันสมัยและเป็นสากล ให้เกิดเอกภาพและระบบการบริหารจัดการที่ดีในการดำเนินงานด้านการรักษาความมั่นคงและผลประโยชน์ของชาติทางทะเลในภาพรวมของประเทศ รวมทั้งบูรณาการการใช้ทรัพยากรและการขับเคลื่อนนโยบายไปสู่การปฏิบัติให้ได้อย่างเป็นรูปธรรม

๓.๔.๓ พัฒนาสร้างการรับรู้และความเข้าใจเกี่ยวกับคุณค่าของทะเล การใช้ประโยชน์จากทะเลอย่างมีจิตสำนึกรับผิดชอบต่อสังคม และมีความรู้ที่ถูกต้องเกี่ยวกับกฎหมายที่เกี่ยวข้องกับการดำเนินกิจกรรมทางทะเล รวมทั้งส่งเสริมการพัฒนาองค์ความรู้ทางทะเลและการสร้างนวัตกรรมที่เป็นประโยชน์ต่อการพัฒนาในอนาคต

๓.๕ การบริหารจัดการความมั่นคงเพื่อการพัฒนา เพื่อให้เกิดความสอดคล้องกันระหว่างแผนงานที่เกี่ยวข้องกับความมั่นคงกับแผนงานการพัฒนาอื่นๆ ภายใต้การมีส่วนร่วมของภาคประชาชน

๓.๕.๑ ปรับปรุงระบบติดตาม เฝ้าระวัง ศึกษา วิเคราะห์ และประเมินสถานการณ์ด้านความมั่นคง การเปลี่ยนแปลงของสถานการณ์ สภาวะแวดล้อมด้านความมั่นคง พิสูจน์ทราบและคาดการณ์ภัยคุกคาม เพื่อเสนอแนะแผนป้องกันความเสียหายและการเตือนภัยที่อาจเกิดขึ้น เพื่อเพิ่มประสิทธิภาพการดำเนินงาน และลดผลกระทบต่อการพัฒนาประเทศ โดยเฉพาะในกรณีที่จะก่อภัยคุกคามต่อความมั่นคงของประเทศ โดยใช้กลไกระดับชาติเพื่อเชื่อมโยงกลไกอื่นๆ ในการร่วมกันพิจารณาเมื่อมีสถานการณ์ที่คาดว่าจะส่งผลกระทบต่อความมั่นคงให้สามารถกำหนดแนวทางแก้ไขได้อย่างมีประสิทธิภาพ

๓.๕.๒ พัฒนากลไกด้านความมั่นคงและระบบการขับเคลื่อนแผนงานต่างๆ ให้พร้อมรับสถานการณ์ทั้งระดับชาติและระดับพื้นที่ โดยสร้างเครือข่ายการสนับสนุน ทั้งด้านนโยบาย องค์ความรู้และการสร้างกลไกขับเคลื่อนแผนงานด้านเศรษฐกิจ สังคม ทรัพยากรธรรมชาติและสิ่งแวดล้อม และความมั่นคงโดยให้ความเชื่อมโยงและตอบสนองต่อนโยบายรัฐบาล พร้อมทั้งสนับสนุนการขับเคลื่อนแผนงานและการจัดสรรงบประมาณด้านความมั่นคงแบบบูรณาการให้มีความชัดเจน ควบคู่ไปกับการสนับสนุนการมีส่วนร่วมของภาคประชาชน (ประชารัฐ) ในการกำหนดและขับเคลื่อนแผนงานด้านความมั่นคง

๔. แผนรองรับ

หน่วยงานที่เกี่ยวข้องได้มีแผนงานรองรับ ซึ่งครอบคลุมระยะเวลาในช่วงแผนพัฒนาฯ ฉบับที่ ๑๑ และฉบับที่ ๑๒ ได้แก่

๔.๑ แผนยุทธศาสตร์ของส่วนราชการ อาทิ

- (๑) นโยบายและแผนการประชาสัมพันธ์แห่งชาติฉบับที่ ๕ (พ.ศ. ๒๕๕๙-๒๕๖๔)
- (๒) ยุทธศาสตร์ ๔ ปี กระทรวงการต่างประเทศ พ.ศ. ๒๕๕๘ - ๒๕๖๑

(๓) ยุทธศาสตร์สำนักงาน กปร. ฉบับที่ ๔ (พ.ศ. ๒๕๕๗ - ๒๕๖๐) (๔) แผนยุทธศาสตร์การพัฒนาระบบราชการไทย พ.ศ. ๒๕๕๖ - ๒๕๖๑

๔.๒ แผนพัฒนาการเมือง ฉบับที่ ๒ (พ.ศ. ๒๕๖๐ - ๒๕๖๔)

๔.๓ แผนปฏิบัติการแก้ไขปัญหาและพัฒนาจังหวัดชายแดนภาคใต้ พ.ศ. ๒๕๕๘ - ๒๕๖๐

๔.๔ ด้านการแก้ปัญหาการก่อการร้ายและภัยคุกคามข้ามชาติ อาทิ

(๑) (ร่าง) ยุทธศาสตร์ชาติด้านการป้องกันปราบปรามการฟอกเงินและการต่อต้านการสนับสนุนทางการเงินแก่การก่อการร้าย พ.ศ.๒๕๕๙-๒๕๖๓

(๒) ร่างยุทธศาสตร์ความมั่นคงแห่งชาติในการป้องกันและแก้ไขปัญหการก่อการร้ายสากลพ.ศ.

(๓) ยุทธศาสตร์ความมั่นคงแห่งชาติในการป้องกันและแก้ไขปัญหการภัยคุกคามข้ามชาติ พ.ศ. ๒๕๕๘ - ๒๕๖๔

(๔) แผนยุทธศาสตร์การป้องกันและแก้ไขปัญหายาเสพติด พ.ศ. ๒๕๕๘ - ๒๕๖๒ (๕) แผนปฏิบัติการรณรงค์ประชาสัมพันธ์ป้องกันและแก้ไขปัญหายาเสพติด พ.ศ. ๒๕๕๘-๒๕๖๒

๔.๕ แผนความมั่นคงด้านสาธารณสุข ได้แก่

(๑) แผนยุทธศาสตร์เตรียมความพร้อมป้องกันและแก้ไขปัญหาโรคติดต่ออุบัติใหม่แห่งชาติ (พ.ศ. ๒๕๕๖ - ๒๕๕๙) (๒) กรอบแนวทางการพัฒนาศูนย์ปฏิบัติการภาวะฉุกเฉิน และระบบบัญชาการเหตุการณ์ในภาวะฉุกเฉินทางสาธารณสุข กรมควบคุมโรค พ.ศ. ๒๕๕๙ - ๒๕๖๔

๔.๖ ด้านความมั่นคงปลอดภัยไซเบอร์ ได้แก่

(๑) กรอบนโยบายการรักษาความมั่นคงปลอดภัยไซเบอร์แห่งชาติ พ.ศ.๒๕๕๕-๒๕๕๙

(๒) แผนแม่บทเทคโนโลยีสารสนเทศและการสื่อสารของกระทรวงกลาโหมฉบับที่ ๓ พ.ศ. ๒๕๕๗ - ๒๕๖๑

(๓) ยุทธศาสตร์การวิจัยและแผนพัฒนาเกี่ยวกับการรักษาความมั่นคงปลอดภัยไซเบอร์แห่งชาติ ฉบับที่ ๑ พ.ศ. ๒๕๕๖-๒๕๖๐

๔.๗ ด้านความมั่นคงและผลประโยชน์ของชาติทางทะเล ประกอบด้วย

(๑) แผนความมั่นคงแห่งชาติทางทะเล พ.ศ.๒๕๕๘ - ๒๕๖๔

(๒) มาตรการส่งเสริมการลงทุนในด้านพาณิชย์นาวี

(๓) แผนจัดการคุณภาพสิ่งแวดล้อม พ.ศ.๒๕๖๐ -๒๕๖๔

(๔) แผนแม่บทบูรณาการจัดการความหลากหลายทางชีวภาพ พ.ศ.๒๕๕๖ - ๒๕๖๔ และ

(๕) แผนแม่บทการจัดการประมงทะเลไทย ระยะที่สอง ๕ ปี (ปี ๒๕๕๗ - ๒๕๖๑)

๔.๘ ด้านการป้องกันและบรรเทาสาธารณภัย ได้แก่

(๑) แผนป้องกันและบรรเทาสาธารณภัยแห่งชาติ พ.ศ. ๒๕๕๘

(๒) ยุทธศาสตร์การเตรียมพร้อมแห่งชาติ พ.ศ.๒๕๕๗ - ๒๕๖๑

(๓) ยุทธศาสตร์การป้องกันประเทศกระทรวงกลาโหม พ.ศ.๒๕๖๐-๒๕๗๙

(๔) ยุทธศาสตร์กองอำนวยการรักษาความมั่นคงภายในราชอาณาจักร พ.ศ. ๒๕๖๐ - ๒๕๖๔

๕. แผนงานและโครงการสำคัญ

๕.๑ การเสริมสร้างความมั่นคงของสถาบันหลักของชาติ

๕.๑.๑ **สาระสำคัญ** การเสริมสร้างความมั่นคงและป้องกันการล่งละเมิดสถาบันหลักของชาติ เป็นแนวทางสำคัญที่ต้องเร่งดำเนินการในระยะเร่งด่วน เพื่อเป็นการรักษาไว้ซึ่งสถาบันหลัก โดยการสร้างจิตสำนึกของคนในชาติให้มีความหวงแหน และธำรงรักษาสถาบันชาติ ศาสนา พระมหากษัตริย์ เพื่อนำไปสู่การเสริมสร้างความปรองดองของคนในชาติ โดยลดความขัดแย้งและการยอมรับในความเห็นต่างทางความคิดบนพื้นฐานสิทธิและหน้าที่ตามระบอบประชาธิปไตย

๕.๑.๒ **หน่วยงานดำเนินการหลัก** กระทรวงกลาโหม สำนักงานสภาความมั่นคงแห่งชาติและทุกหน่วยงานที่เกี่ยวข้อง

๕.๑.๓ **กรอบระยะเวลาดำเนินการ** ๕ ปี (พ.ศ. ๒๕๖๐ - ๒๕๖๔)

๕.๒ การป้องกันและแก้ไขการก่อความไม่สงบในจังหวัดชายแดนภาคใต้

๕.๒.๑ **สาระสำคัญ** การแก้ปัญหาความไม่สงบในจังหวัดชายแดนภาคใต้เป็นหน้าที่ของทุกส่วนราชการและคนไทยทั้งชาติที่จะต้องช่วยกันระดมความคิดเพื่อแสวงหาทางออกจากความขัดแย้งตามแนวทางสันติวิธี คือ ต้องเร่งค้นหาเงื่อนไขของความขัดแย้งในทุกมิติ ค้นหาแนวทางที่จะหยุดความรุนแรงและแก้ปัญหาในแนวทางสันติวิธีด้วยการขจัดเงื่อนไขต่างๆ ที่เป็นสาเหตุของความขัดแย้ง เพื่อมิให้ประชาชนในพื้นที่เกิดความรู้สึกได้ว่า ได้รับการปฏิบัติและการดูแลจากรัฐอย่างไม่เป็นธรรมหรือไม่เท่าเทียมกับประชาชนส่วนอื่นของประเทศ และมีความรู้สึกภาคภูมิใจว่า สามารถใช้ชีวิตอย่างปกติสุขภายใต้อัตลักษณ์ของตนโดยไม่มีกรกดทับหรือผสมกลมกลืน พร้อมทั้งได้รับโอกาสในการสนับสนุนให้เกิดการพัฒนาทางเศรษฐกิจและสังคมในพื้นที่

๕.๒.๒ **หน่วยงานดำเนินการหลัก** กระทรวงกลาโหม กระทรวงมหาดไทย สำนักงานสภาความมั่นคงแห่งชาติ และทุกหน่วยงาน

๕.๒.๓ **กรอบระยะเวลาดำเนินการ** ๕ ปี (พ.ศ. ๒๕๖๐ - ๒๕๖๔)

๕.๓ การป้องกันและแก้ไขปัญหาการก่อการร้ายและภัยคุกคามข้ามชาติ

๕.๓.๑ **สาระสำคัญ** สร้างความร่วมมือภายในและระหว่างประเทศในทุกระดับ และปรับปรุงกฎหมายและการบังคับใช้กฎหมายเพื่อแก้ไขปัญหา โดยพัฒนาระบบงานด้านการข่าวกรองและกลไกที่พร้อมเผชิญเหตุ พร้อมทั้งส่งเสริมการพัฒนากำลังพลและยุทธโธปกรณ์ให้มีความพร้อมและทันสมัย มีการแลกเปลี่ยนข้อมูลด้านการต่อต้านการก่อการร้ายและภัยคุกคามข้ามชาติ เช่น ยาเสพติด และการค้ามนุษย์กับมิตรประเทศให้มีประสิทธิภาพและรองรับการปฏิบัติงานทุกภาคส่วน

๕.๓.๒ **หน่วยงานดำเนินการหลัก**

- ๑) สำนักงานสภาความมั่นคงแห่งชาติ
- ๒) กระทรวงกลาโหม
- ๓) กระทรวงการต่างประเทศ
- ๔) กระทรวงมหาดไทย
- ๕) กระทรวงยุติธรรม
- ๖) กระทรวงดิจิทัลเพื่อเศรษฐกิจและสังคม
- ๗) สำนักงานตำรวจแห่งชาติ
- ๘) สำนักข่าวกรองแห่งชาติ
- ๙) สำนักงานป้องกันและปราบปรามการฟอกเงิน

๑๐) สำนักงานคณะกรรมการป้องกันและปราบปรามยาเสพติด

๕.๓.๓ กรอบระยะเวลาดำเนินการ ๕ ปี (พ.ศ. ๒๕๖๐ - ๒๕๖๔)

๕.๔ การป้องกันและแก้ไขปัญหาโรคระบาดและสถานการณ์ฉุกเฉินทางสาธารณสุขอื่นๆ

๕.๔.๑ **สาระสำคัญ** ให้มีความพร้อมในการติดตาม วิเคราะห์ และประเมินแนวโน้มสถานการณ์เพื่อเตรียมการรับมือ รวมทั้งการดำเนินการต่างๆ เพื่อหยุดภาวะฉุกเฉินหรือกู้สถานการณ์ที่รุนแรงเกี่ยวกับโรคระบาดและสถานการณ์ฉุกเฉินทางสาธารณสุขอื่นๆ ให้กลับสู่ภาวะปกติภายในระยะเวลาที่สั้นที่สุดอย่างมีประสิทธิภาพสูงสุด โดยเฉพาะอย่างยิ่งการป้องกันยับยั้งไม่ให้โรคและภัยสุขภาพแพร่กระจายออกไปในวงกว้าง และไม่เกิดความเสียหายต่อชีวิต เศรษฐกิจและสังคม รวมถึงการฟื้นฟูภายหลังเหตุการณ์ให้กลับสู่ภาวะปกติ

๕.๔.๒ หน่วยงานดำเนินการหลัก

- ๑) กระทรวงสาธารณสุข
- ๒) กระทรวงมหาดไทย
- ๓) สถาบันวัคซีนแห่งชาติ

๕.๔.๓ กรอบระยะเวลาดำเนินการ ๕ ปี (พ.ศ. ๒๕๖๐ - ๒๕๖๔)

๕.๕ การป้องกันภัยและแก้ไขปัญหาภัยคุกคามทางเทคโนโลยีสารสนเทศและไซเบอร์

๕.๕.๑ **สาระสำคัญ** ภัยคุกคามทางไซเบอร์ได้เพิ่มระดับความรุนแรงและมีความซับซ้อนในการโจมตีมากขึ้น ความเสียหายที่เกิดจากการอาชญากรรมและการโจมตีทางไซเบอร์จะมีผลอย่างร้ายแรงซึ่งต้องให้ความสำคัญและมีมาตรการป้องกันภัยคุกคามทางไซเบอร์ให้สอดคล้องกับการเปลี่ยนแปลงทางสภาพแวดล้อม โดยเฉพาะการกำหนดกฎหมายและมาตรการที่เกี่ยวข้องกับความปลอดภัยบนโลกไซเบอร์ให้รัดกุมมากยิ่งขึ้นตั้งแต่ระดับชาติถึงระดับบุคคล

๕.๕.๒ **หน่วยงานดำเนินการหลัก** กระทรวงดิจิทัลเพื่อเศรษฐกิจและสังคม กระทรวงกลาโหม และสำนักงานตำรวจแห่งชาติ

๕.๕.๓ กรอบระยะเวลาดำเนินการ ๕ ปี (พ.ศ. ๒๕๖๐ - ๒๕๖๔)

๕.๖ การพัฒนาระบบและกลไกการบริหารจัดการความมั่นคงและผลประโยชน์ของชาติทางทะเล

๕.๖.๑ **สาระสำคัญ** เสริมสร้างความมั่นคงทางทะเลและพัฒนาให้มีการจัดระเบียบที่ดีในทะเล โดยแก้ไขปัญหาการแย่งชิงทรัพยากร รักษาความมั่นคงของฐานทรัพยากรธรรมชาติและสิ่งแวดล้อมทางทะเล คุ่มครองปกป้อง และรักษาผลประโยชน์ของชาติทางทะเลจากการกระทำผิดกฎหมายในทะเล รวมทั้งพัฒนาระบบและกลไกการให้ความช่วยเหลือเกี่ยวกับการเกิดอุบัติเหตุในทะเล ระบบการช่วยเหลือและบรรเทาสาธารณภัยในทะเลให้มีประสิทธิภาพ ตลอดจนปรับปรุงกฎหมายและกฎระเบียบต่างๆ ให้มีความทันสมัยและเป็นสากล

๕.๖.๒ หน่วยงานดำเนินการหลัก

- ๑) สำนักงานสภาพความมั่นคงแห่งชาติ
- ๒) กองทัพเรือ
- ๓) สำนักงานตำรวจแห่งชาติ

๕.๖.๓ กรอบระยะเวลาดำเนินการ ๕ ปี (พ.ศ. ๒๕๖๐ - ๒๕๖๔)

๕.๗ การพัฒนาระบบการป้องกันและบรรเทาสาธารณภัยทั้งทางบกและทางทะเลของประเทศ

๕.๗.๑ **สาระสำคัญ** พัฒนาระบบการเตรียมพร้อมของประเทศรวมทั้งพัฒนาโครงสร้างพื้นฐานเพื่อป้องกันการสูญเสียดินแดนและภัยพิบัติธรรมชาติให้พร้อมต่อสาธารณภัยทั้งทางบกและทางทะเลโดยกำหนดนโยบาย ยุทธศาสตร์ แผน แผนปฏิบัติการ แผนเผชิญเหตุ ให้พร้อมเผชิญกับสถานการณ์ฉุกเฉินตั้งแต่ในภาวะปกติ ในระหว่าง

เกิดเหตุการณ์ จนถึงภายหลังเหตุการณ์ โดยประสานและผนึกกำลังของทุกฝ่ายให้สามารถดำเนินการได้อย่างมีประสิทธิภาพ ทันท่วงที

๕.๗.๒ หน่วยงานดำเนินการหลัก

- ๑) สำนักงานสภาพความมั่นคงแห่งชาติ
- ๒) กระทรวงกลาโหม
- ๓) กระทรวงมหาดไทย
- ๔) กองอำนวยการรักษาความมั่นคงภายในราชอาณาจักร

๕.๗.๓ กรอบระยะเวลาดำเนินการ ๕ ปี (พ.ศ. ๒๕๖๐ - ๒๕๖๔)

ยุทธศาสตร์ที่ ๖ การบริหารจัดการในภาครัฐ การป้องกันการทุจริตประพฤตมิชอบและธรรมาภิบาลในสังคมไทย

ระบบการบริหารจัดการในภาครัฐที่ขาดประสิทธิภาพเป็นอุปสรรคต่อการพัฒนาประเทศที่สำคัญประการหนึ่ง มาอย่างต่อเนื่อง ทั้งในเรื่องการขับเคลื่อนการบริหารจัดการภาครัฐให้บรรลุเป้าประสงค์ที่วางไว้ การให้บริการประชาชนยังไม่ได้มาตรฐานสากล การบังคับใช้กฎหมายที่ขาดประสิทธิภาพ การบริหารจัดการและการให้บริการของท้องถิ่นที่ยังขาดประสิทธิภาพและความโปร่งใส กระบวนการที่เปิดให้ประชาชนได้มีส่วนร่วมในการตัดสินใจการใช้งบประมาณยังไม่เพียงพอ ระบบและกระบวนการยุติธรรมไม่สามารถอำนวยความสะดวกได้อย่างเสมอภาคและเป็นธรรม รวมทั้งการขาดธรรมาภิบาลในสังคมไทยทำให้การทุจริตประพฤตมิชอบยังเป็นปัญหาสำคัญของประเทศ ในช่วง ๕ ปีต่อจากนี้ไปจึงเป็นช่วงเวลาสำคัญที่ต้องเร่งปฏิรูปการบริหารจัดการภาครัฐให้เกิดผลสัมฤทธิ์อย่างจริงจัง เพื่อให้เป็นปัจจัยสนับสนุนสำคัญที่จะช่วยส่งเสริมการพัฒนาประเทศในทุกด้านให้ประสบผลสำเร็จบรรลุเป้าหมายที่วางไว้ในช่วงแผนพัฒนาฯ ฉบับที่ ๑๒ ทั้งการบริหารจัดการภาครัฐ ให้โปร่งใส มีประสิทธิภาพ รับผิดชอบ ตรวจสอบได้อย่างเป็นธรรม และประชาชนมีส่วนร่วม มีการกระจายอำนาจ และแบ่งภารกิจรับผิดชอบที่เหมาะสม ระหว่างส่วนกลาง ภูมิภาค และท้องถิ่นและวางพื้นฐานเพื่อให้บรรลุตามกรอบเป้าหมายอนาคตในปี ๒๕๗๙

๑. วัตถุประสงค์

- ๑.๑ เพื่อให้ภาครัฐมีขนาดเล็ก มีการบริหารจัดการที่ดี และได้มาตรฐานสากล
- ๑.๒ เพื่อให้องค์กรปกครองส่วนท้องถิ่นมีการบริหารจัดการและให้บริการแก่ประชาชนในท้องถิ่นได้อย่างมีประสิทธิภาพ ประสิทธิผล และโปร่งใสตรวจสอบได้
- ๑.๓ เพื่อลดปัญหาการทุจริตและประพฤตมิชอบของประเทศ
- ๑.๔ เพื่อพัฒนาระบบและกระบวนการทางกฎหมายให้สามารถอำนวยความสะดวกด้วยความรวดเร็วและเป็นธรรมแก่ประชาชน

๒. เป้าหมายและตัวชี้วัด

เป้าหมายที่ ๑ ลดสัดส่วนค่าใช้จ่ายด้านบุคลากร และเพิ่มประสิทธิภาพการบริหารจัดการและการให้บริการของภาครัฐ และประสิทธิภาพการประกอบธุรกิจของประเทศ

ตัวชี้วัด ๑.๑ อันดับประสิทธิภาพภาครัฐ จัดทำโดยสถาบันการจัดการนานาชาติ อยู่ในอันดับสองของอาเซียน เมื่อสิ้นสุดแผนพัฒนาฯ ฉบับที่ ๑๒

ตัวชี้วัด ๑.๒ อันดับความยากง่ายในการดำเนินธุรกิจ จัดทำโดยธนาคารโลก อยู่ในอันดับสองของอาเซียน เมื่อสิ้นสุดแผนพัฒนาฯ ฉบับที่ ๑๒

ตัวชี้วัด ๑.๓ สัดส่วนค่าใช้จ่ายด้านบุคลากรของรัฐต่องบประมาณรายจ่ายประจำปีลดลง

เป้าหมายที่ ๒ เพิ่มประสิทธิภาพการบริหารจัดการที่ดีขององค์กรปกครองส่วนท้องถิ่น

ตัวชี้วัด ๒.๑ สัดส่วนองค์กรปกครองส่วนท้องถิ่นในแต่ละประเภทที่ได้รับรางวัลการบริหารจัดการที่ดีต่อองค์กรปกครองส่วนท้องถิ่นทั้งหมดเพิ่มขึ้น

ตัวชี้วัด ๒.๒ ข้อร้องเรียนและคดีเกี่ยวกับการดำเนินงานขององค์กรปกครองส่วนท้องถิ่นลดลง

เป้าหมายที่ ๓ เพิ่มคะแนนดัชนีการรับรู้การทุจริตให้สูงขึ้น

ตัวชี้วัด ระดับคะแนนของดัชนีการรับรู้การทุจริตสูงกว่าร้อยละ ๕๐ เมื่อสิ้นสุดแผนพัฒนาฯ ฉบับที่ ๑๒

เป้าหมายที่ ๔ ลดจำนวนการดำเนินคดีกับผู้มิได้กระทำความผิด ตัวชี้วัด จำนวนคดีที่รัฐดำเนินคดีกับผู้มิได้กระทำความผิดซึ่งต้องชดเชยความเสียหายลดลง

๓. แนวทางการพัฒนา

๓.๑ ปรับปรุงโครงสร้างหน่วยงาน บทบาท ภารกิจ และคุณภาพบุคลากรภาครัฐ ให้มีความโปร่งใส ทันสมัย คล่องตัว มีขนาดที่เหมาะสม เกิดความคุ้มค่า สามารถให้บริการประชาชนในรูปแบบทางเลือกที่หลากหลาย และมีคุณภาพ ข้าราชการมีคุณภาพ ประสิทธิภาพ และความรับผิดชอบต่อบทบาทหน้าที่องค์กรมีสมรรถนะสูงและมีความทันสมัย ราชการบริหารส่วนกลางมีขนาดเล็กกลาง และราชการบริหารส่วนท้องถิ่นมีขนาดที่เหมาะสมกับพื้นที่รับผิดชอบ โดย

๓.๑.๑ กำหนดภารกิจ ขอบเขตอำนาจหน้าที่ของราชการบริหารส่วนกลาง ส่วนภูมิภาค และท้องถิ่น ให้ชัดเจนและไม่ซ้ำซ้อน โดยให้ราชการส่วนกลางและส่วนภูมิภาค ดำเนินภารกิจเกี่ยวกับการกำหนดนโยบาย วางแผนระดับประเทศ กำหนดหลักเกณฑ์ มาตรฐาน การอนุมัติ อนุญาต การส่งเสริมสนับสนุนการวิจัยและพัฒนา การบริการวิชาการ การกำกับกำกับการดำเนินงาน และภารกิจที่มีพื้นที่ครอบคลุมหลายเขตการปกครอง โดยกำหนดแนวทางปฏิบัติที่ชัดเจนและให้บริการสาธารณะเท่าที่จำเป็น ราชการส่วนท้องถิ่น ดำเนินภารกิจให้บริการสาธารณะขั้นพื้นฐาน เพื่อแก้ไขปัญหาและตอบสนองความต้องการของประชาชนในพื้นที่ ตามขีดความสามารถและความพร้อมขององค์กรปกครองส่วนท้องถิ่น โดยเปิดโอกาสให้ภาคประชาสังคมและประชาชนในพื้นที่เข้าร่วมเป็นผู้จัดทำบริการสาธารณะขั้นพื้นฐานและตรวจสอบการใช้อำนาจรัฐในระดับชุมชน รวมทั้งจ้างเหมาให้ภาคเอกชนเข้าร่วมเป็นผู้จัดทำบริการสาธารณะให้มากที่สุด

๓.๑.๒ ปรับปรุงกลไกการปฏิบัติงานของภาครัฐให้มีลักษณะบูรณาการ สามารถส่งเสริมกระบวนการผลิตและการให้บริการของภาคเอกชนได้อย่างมีประสิทธิภาพ และสอดคล้องกับทิศทางการพัฒนาประเทศในระยะยาว โดยการใช้กลไกภาครัฐที่จะสนับสนุนการเชื่อมโยงระหว่างงานวิจัยที่สามารถตอบสนองความต้องการของผู้บริโภค การสนับสนุนเงินทุนหรืองบประมาณแก่ผู้ประกอบการ รวมทั้งการกำหนดกฎระเบียบที่ไม่เป็นอุปสรรคหรือเอื้อต่อการดำเนินธุรกิจ ตลอดจนสนับสนุนกลไกการร่วมมือกันระหว่างรัฐ เอกชนประชาชน และประชาสังคม ในแบบประชารัฐ ให้เป็นจุดเชื่อมต่อในการพัฒนาประเทศอย่างสมบูรณ์

๓.๑.๓ กำหนดหลักการและแนวทางในการยุบเลิกภารกิจหรือปรับลดหน่วยงานบริหารราชการส่วนกลางที่ตั้งอยู่ในภูมิภาคให้เหลือเพียงการปฏิบัติภารกิจเฉพาะที่ไม่อาจมอบให้ราชการบริหารส่วนภูมิภาคดำเนินการแทนหรือไม่สามารถถ่ายโอนให้องค์กรปกครองส่วนท้องถิ่น หรือภาคเอกชน องค์กรพัฒนาเอกชน ธุรกิจเพื่อสังคม ภาคประชาสังคม หรือชุมชนและประชาชนรับไปดำเนินการแทนได้ พร้อมกับเกลี้ยหรือโอนบุคลากรและงบประมาณให้สอดคล้องกับภารกิจที่ถ่ายโอนไป โดยแก้ไขกฎหมายว่าด้วยระเบียบบริหารราชการแผ่นดินให้ครอบคลุมทุก

ประเภทของระบบการบริหารราชการแผ่นดิน ตลอดจนกำหนดแนวทางที่เหมาะสมในการถ่ายโอนบุคลากรจากส่วนกลางไปยังส่วนท้องถิ่นให้คล่องตัวมากขึ้น

๓.๑.๔ พัฒนาศูนย์ราชการและปฏิรูประบบบริหารจัดการกลางคนภาครัฐให้มีประสิทธิภาพ โดย

๑) กำหนดให้ตำแหน่งหัวหน้าหน่วยงานที่มีความสำคัญสูงกับการพัฒนาประเทศในวงกว้าง หรือมีความสำคัญทางยุทธศาสตร์ให้สามารถสรรหาบุคคลภายนอกเข้ามาบริหารราชการได้

๒) สรรหาคนรุ่นใหม่ที่มีความรู้ความสามารถและสมรรถนะสูงเข้ามาสู่ระบบราชการ โดยให้คำนึงถึงความเสมอภาคและความเท่าเทียมกันทางสังคม

๓) นำเทคโนโลยีสารสนเทศมาทดแทนกำลังคนภาครัฐ ควบคู่กับการศึกษาแนวทางการจ้างงานผู้เกษียณอายุราชการอย่างเป็นระบบและเหมาะสมกับสภาวะการคลังของประเทศ

๔) วางระบบค่าตอบแทนและสิทธิประโยชน์ของข้าราชการและเจ้าหน้าที่ของรัฐทั้งในส่วนราชการ หน่วยงานในกำกับของรัฐ และองค์กรอิสระ ให้เหมาะสมตามลักษณะงาน ความเชี่ยวชาญสมรรถนะ ความสลับซับซ้อนของงาน และสอดคล้องกับกลไกตลาด

๕) กำหนดมาตรการและวิธีการในการแต่งตั้ง โยกย้ายบุคลากรภาครัฐ การพิจารณาบำเหน็จความชอบหรือการลงโทษ และการพิทักษ์ความเป็นธรรม ให้มีความโปร่งใส ตรวจสอบได้ และมีความเป็นกลางทางการเมือง โดยยึดหลักคุณธรรมและความรู้ความสามารถ

๖) พัฒนาศูนย์ราชการภาครัฐในทุกระดับให้ได้รับความรู้ ความสามารถให้สอดคล้องกับการปฏิบัติงานในยุคเศรษฐกิจดิจิทัล โดยเฉพาะการสร้างภาวะผู้นำ และการปรับปรุงหลักสูตรการพัฒนานักบริหารระดับสูงของราชการให้เกิดประโยชน์และคุ้มค่าต่อการบริหารราชการอย่างแท้จริง รวมทั้งให้มีการประเมินความคุ้มค่าและประสิทธิภาพในการพัฒนาข้าราชการในมิติต่างๆ

๗) วางระบบประเมินผลการปฏิบัติราชการในภาครัฐทั้งในส่วนข้าราชการประจำและบุคลากรจากภายนอกที่ผ่านการสรรหาเข้ามาดำรงตำแหน่งระดับสูงได้อย่างจริงจังมากขึ้น โดยให้สามารถวัดผลลัพธ์ได้อย่างมีประสิทธิภาพและเป็นที่ยอมรับของทุกฝ่าย

๓.๑.๕ จัดทายุทธศาสตร์การพัฒนารัฐวิสาหกิจในระยะยาวให้มีความชัดเจนและสามารถปฏิบัติได้ พร้อมทั้งทบทวนบทบาทให้มีความสอดคล้องกับสถานการณ์ปัจจุบันและความจำเป็นของรัฐวิสาหกิจตามวัตถุประสงค์ในการจัดตั้ง

๑) ยุบเลิก ควบรวม ถ่ายโอน หรือปรับปรุงแบบรัฐวิสาหกิจในกรณีเป็นกิจการที่เอกชนสามารถดำเนินการได้อย่างมีประสิทธิภาพหรือมีหน่วยงานของรัฐดำเนินการอยู่แล้ว

๒) ปรับปรุงโครงสร้างองค์กรของรัฐวิสาหกิจให้สามารถดำเนินการตามบทบาทที่ได้รับมอบหมายอย่างมีประสิทธิภาพ รวมทั้งการวางระบบการบริหารเชิงกลยุทธ์ที่โปร่งใส

๓) พัฒนากลไกการกำกับดูแลรัฐวิสาหกิจให้เข้มแข็งสอดคล้องกับสภาพอุตสาหกรรมที่รัฐวิสาหกิจดำเนินกิจการอยู่ รวมทั้งแยกบทบาทและภารกิจของหน่วยงานระหว่างการทำหน้าที่เป็นหน่วยงานกำหนดนโยบาย การกำกับและควบคุมคุณภาพมาตรฐาน (Regulator) และการทำหน้าที่ผู้ให้บริการของรัฐวิสาหกิจด้านโครงสร้างพื้นฐานหลักอย่างโปร่งใสและเป็นธรรม

๓.๒ ปรับปรุงกระบวนการงบประมาณ และสร้างกลไกในการติดตามตรวจสอบการเงินการคลังภาครัฐ

เพื่อให้การจัดสรรและการใช้จ่ายมีประสิทธิภาพ สอดคล้องกับเวลา เกิดความเสมอภาค ลดความเหลื่อมล้ำ มีกลไกและช่องทางให้ประชาชนและภาคเอกชนเข้าถึงข้อมูล สามารถตรวจสอบกระบวนการดำเนินงานงบประมาณ และการคลังของภาครัฐได้อย่างโปร่งใสยิ่งขึ้น โดย

๓.๒.๑ แกไขพระราชบัญญัติวิธีการงบประมาณ พ.ศ. ๒๕๐๒ ให้ส่งเสริมการจัดสรรงบประมาณแบบบูรณาการ และงบประมาณเชิงพื้นที่ ให้จังหวัด กลุ่มจังหวัด และราชการบริหารส่วนท้องถิ่นเป็นหน่วยรับการจัดสรรงบประมาณได้ ให้ภาคประชาชนเข้ามามีส่วนร่วมในการตัดสินใจในกระบวนการงบประมาณ ตั้งแต่การเสนอโครงการตามแผนพัฒนาชุมชนที่สามารถเชื่อมโยงกับแผนพัฒนาท้องถิ่นและแผนพัฒนาจังหวัด ตลอดจนตรวจสอบและติดตามผลการใช้จ่ายงบประมาณเชิงพื้นที่ รวมทั้งแก้ไขกฎหมายที่เกี่ยวข้องให้สอดคล้อง อาทิ พระราชบัญญัติระเบียบบริหารราชการแผ่นดิน พ.ศ. ๒๕๓๔ และพระราชกฤษฎีกาว่าด้วยการบริหารงานจังหวัดและกลุ่มจังหวัดแบบบูรณาการ พ.ศ. ๒๕๕๑

๓.๒.๒ ปรับปรุงกระบวนการจัดทำแผนพัฒนาระดับพื้นที่ให้เชื่อมโยงตั้งแต่ระดับชุมชน ถึงระดับจังหวัด โดย

๑) **ระดับหมู่บ้าน** จัดทำแผนชุมชนที่ใช้ข้อมูลและการมีส่วนร่วมของประชาชน ผ่านเวทีประชาคมหมู่บ้าน รวมทั้งจัดทำข้อเสนอแผนงานโครงการที่ชุมชนต้องการ

๒) **ระดับตำบล** เปิดเวทีประชาคมระดับตำบลโดยใช้คณะกรรมการหมู่บ้านสภาองค์กรชุมชน เข้ามาเป็นกลไกในการให้คำปรึกษาตั้งแต่ระดับหมู่บ้านถึงตำบล เพื่อจัดทำแผนพัฒนาตำบลและเสนอขอรับการจัดสรรงบประมาณจากสภาท้องถิ่นระดับตำบล

๓) **ระดับอำเภอ** เป็นหน่วยบูรณาการแผนพัฒนาตำบลให้เป็นไปในทิศทางที่สอดคล้องกับหลักการจัดทำแผนและงบประมาณแบบมีส่วนร่วม

๔) **ระดับจังหวัด** จัดทำแผนพัฒนาจังหวัดที่สอดคล้องกับสภาพปัญหา และความต้องการของประชาชนอย่างแท้จริง มีข้อมูลที่โปร่งใสชัดเจนตรวจสอบได้ มีกระบวนการที่เปิดโอกาสให้ประชาชนมีส่วนร่วมอย่างกว้างขวาง บูรณาการข้อเสนอแผนงานโครงการตามความต้องการของประชาชนที่เกินขีดความสามารถขององค์กรปกครองส่วนท้องถิ่นระดับต่ำกว่าจังหวัด ข้อเสนอแผนงานโครงการของส่วนราชการในพื้นที่ และยุทธศาสตร์จังหวัดที่สอดคล้องกับยุทธศาสตร์ชาติและนโยบายรัฐบาล โดยแผนพัฒนาจังหวัดควรมีกรอบวงเงินที่ชัดเจนว่าเป็นกรอบวงเงินตามภารกิจจากกระทรวง และกรอบวงเงินตามคำขอของจังหวัด

๓.๒.๓ กำหนดโครงสร้างและลำดับความสำคัญของแผนงานในงบประมาณรายจ่ายประจำปีให้สอดคล้องกับยุทธศาสตร์ชาติระยะ ๒๐ ปี (พ.ศ. ๒๕๖๐-๒๕๗๙) แผนพัฒนาเศรษฐกิจและสังคมแห่งชาติ ฉบับที่ ๑๒ (พ.ศ. ๒๕๖๐-๒๕๖๔) นโยบายความมั่นคงแห่งชาติ (พ.ศ. ๒๕๕๘-๒๕๖๔) และนโยบายรัฐบาล โดยในการเสนอร่างพระราชบัญญัติงบประมาณรายจ่ายประจำปีงบประมาณ ต้องแสดงแหล่งที่มาและประมาณการรายได้ ผลสัมฤทธิ์หรือประโยชน์ที่คาดว่าจะได้รับจากการจ่ายเงิน และความสอดคล้องกับยุทธศาสตร์ชาติและแผนพัฒนาต่างๆ

๓.๒.๔ ปรับปรุงระบบติดตามประเมินผลให้สามารถวัดผลสัมฤทธิ์การพัฒนาทั้งประสิทธิภาพ ประสิทธิผล และผลกระทบของการดำเนินงานหรือการใช้จ่ายงบประมาณของหน่วยงานได้อย่างแท้จริง และสามารถนำมาใช้ประกอบการพิจารณาจัดสรรงบประมาณในแต่ละปีต่อไป รวมทั้งควรส่งเสริมให้มีกระบวนการตรวจสอบโดยภาคประชาชนเพิ่มขึ้น และมีการเปิดเผยผลการประเมินต่อสาธารณะชนโดยมีกำหนดเวลาการเปิดเผยที่แน่นอน

๓.๓ เพิ่มประสิทธิภาพและยกระดับการให้บริการสาธารณะให้ได้มาตรฐานสากล เพื่อให้ประชาชนและภาคธุรกิจได้รับบริการที่มีคุณภาพ ได้มาตรฐาน และอำนวยความสะดวก ตรงตามความต้องการของประชาชนและภาคธุรกิจ โดย

๓.๓.๑ ปรับรูปแบบและวิธีการดำเนินการของภาครัฐให้มีความร่วมมือกันระหว่างรัฐ เอกชน ประชาชน และประชาสังคม ในลักษณะแบบประชารัฐ

๓.๓.๒ ส่งเสริมให้มีการแข่งขันในผลงานการจัดบริการสาธารณะของรัฐระหว่างหน่วยงานของรัฐด้วยกัน และระหว่างหน่วยงานของรัฐกับหน่วยงานภายนอก ภาคประชาสังคมและองค์กรชุมชน โดยมีการกำหนดกฎกติกา และสิ่งจูงใจให้ชัดเจน รวมทั้งมีการกำกับ ตรวจสอบคุณภาพมาตรฐานและความพร้อมของผู้รับงานแทนภาครัฐ

๓.๓.๓ จัดให้มีกระบวนการและช่องทางสื่อสารกับประชาชนในรูปแบบที่หลากหลาย เพื่อให้รับทราบและเข้าใจถึงสิ่งที่รัฐกำลังจะดำเนินการ และดำเนินการอยู่ พร้อมทั้งรับฟังความคิดเห็นและข้อเสนอแนะจากทุกภาคส่วน

๓.๓.๔ ปรับปรุงระบบการบริหารจัดการภายในองค์กร โดยการวางระบบสารสนเทศการจัดการแบบออนไลน์ในการประเมินความก้าวหน้า การบริหารการดำเนินงานให้มีประสิทธิภาพ สารสนเทศเกี่ยวกับการบริหาร และเปิดเผยให้ผู้มีส่วนได้เสียสามารถเข้าถึงและสร้างการมีส่วนร่วมได้ทันทีเมื่อต้องการรวมทั้งรณรงค์เผยแพร่การพัฒนาพฤติกรรมคุณภาพ และขยายการยอมรับออกไปในวงกว้าง

๓.๓.๕ ปรับรูปแบบการให้บริการของรัฐบาลจากรูปแบบเดิมไปสู่การให้บริการประชาชนผ่านระบบดิจิทัลอย่างเป็นระบบ ลดขั้นตอนการดำเนินงาน ให้สอดคล้องกับวิถีการดำเนินชีวิต และความต้องการของผู้รับบริการแต่ละบุคคล โดยการใช้งานเอกสารอิเล็กทรอนิกส์แทนกระดาษ มีการจัดบริการภาครัฐที่อำนวยความสะดวกในลักษณะจุดเดียวเบ็ดเสร็จ ประชาชนสามารถใช้บริการผ่านระบบเว็บไซต์ อุปกรณ์สื่อสารเคลื่อนที่และการใช้บริการผ่านเครื่องให้บริการอัตโนมัติ (Kiosk) รวมทั้งกำหนดค่าธรรมเนียมการให้บริการของรัฐที่เหมาะสมระหว่างประชาชนทั่วไปกับนิติบุคคลที่มาใช้บริการ ตลอดจนประชาชนสามารถตรวจสอบ และติดตามการดำเนินงานของรัฐได้

๓.๓.๖ สร้างระบบโครงสร้างพื้นฐานกลางของศูนย์ข้อมูลภาครัฐผ่านระบบเครือข่ายสารสนเทศภาครัฐ (Government Information Network: GIN) รวมทั้งเชื่อมโยงการทำงานของหน่วยงานภาครัฐ และบูรณาการข้อมูลข้ามหน่วยงานผ่านระบบดิจิทัลที่รองรับการทำงานและการใช้ประโยชน์จากข้อมูลภาครัฐร่วมกันอย่างมีประสิทธิภาพ

๓.๓.๗ ส่งเสริมการเปิดเผยข้อมูลที่เป็นประโยชน์ที่ภาครัฐจัดเก็บ อาทิ ข้อมูลเชิงสถิติ หรือข้อมูลการวิเคราะห์สถานการณ์ ในรูปแบบดิจิทัลที่ประชาชนและภาคธุรกิจสามารถเข้าถึง นำไปใช้ประโยชน์และต่อยอดได้ ทั้งในเชิงเศรษฐกิจ และสังคม ตลอดจนการพัฒนาในเชิงนวัตกรรม

๓.๔ เพิ่มประสิทธิภาพการบริหารจัดการให้แก่องค์กรปกครองส่วนท้องถิ่น เพื่อให้ประชาชนได้รับการบริการอย่างมีประสิทธิภาพและทั่วถึง ผู้มีส่วนได้เสียได้เข้ามามีส่วนร่วมในการพัฒนา ลดการพึ่งพิงงบประมาณประเภทเงินอุดหนุนจากรัฐบาล มีความคล่องตัว พึ่งตนเองทางการคลังได้ในระยะยาว และสามารถจัดบริการสาธารณะขั้นพื้นฐานแก่ประชาชนอย่างมีมาตรฐานและประสิทธิภาพมากขึ้น โดย

๓.๔.๑ ทบทวนการกระจายอำนาจและการถ่ายโอนภารกิจให้แก่ท้องถิ่นให้ชัดเจนตามศักยภาพและความพร้อมของท้องถิ่น โดยเฉพาะเรื่องการศึกษาและสาธารณสุข และจัดให้มีการประเมินศักยภาพหน่วยงานท้องถิ่นให้ถูกต้องและชัดเจนจากหน่วยงานประเมินที่เป็นอิสระ พร้อมทั้งกำหนดกลไกและมาตรการกำกับติดตามการดำเนินการกระจายอำนาจให้ชัดเจน

๓.๔.๒ สนับสนุนองค์กรปกครองส่วนท้องถิ่นให้พัฒนารูปแบบการจัดบริการสาธารณะให้หลากหลาย สอดคล้องกับความต้องการของท้องถิ่น ด้วยกระบวนการมีส่วนร่วมระหว่างองค์กรปกครองส่วนท้องถิ่น ภาคเอกชน กับภาคประชาสังคมให้มากขึ้น

๓.๔.๓ กำหนดกระบวนการสรรหาหรือแต่งตั้งผู้ที่ดำรงตำแหน่งในราชการส่วนท้องถิ่นให้เป็น มาตรฐาน รวมทั้งระบบการตรวจสอบก่อนดำรงตำแหน่ง ตลอดจนพัฒนาความรู้ความสามารถของผู้บริหารท้องถิ่น สมาชิกสภาท้องถิ่น และบุคลากรของท้องถิ่น ให้มีความรู้ความเข้าใจในอำนาจหน้าที่และบทบาทความเป็นนักบริหาร นักการเมือง และผู้ปฏิบัติงานที่มีธรรมาภิบาลและเปิดรับการตรวจสอบอย่างโปร่งใสให้ความสำคัญกับกระบวนการ จัด ทาแผนพัฒนาท้องถิ่นที่เปิดโอกาสให้ประชาชนมีส่วนร่วม รวมถึงการเพิ่มศักยภาพในการแสวงหาแหล่งรายได้ที่ไม่ใช่ ภาษีประเภทใหม่ๆ

๓.๔.๔ เพิ่มความคล่องตัวให้องค์กรปกครองส่วนท้องถิ่น ทั้งในเรื่องการกำหนดนโยบายการบริหาร บุคลากร และการบริหารการเงิน การคลัง และงบประมาณ และปรับกระบวนการทำงานขององค์กรปกครองส่วน ท้องถิ่นเชื่อมโยงเป็นเครือข่ายกับภาคอื่นๆ อย่างมีธรรมาภิบาล รวมทั้งพัฒนารูปแบบการกำกับดูแลโดยภาค ประชาชนและชุมชน

๓.๔.๕ ปรับปรุงระบบบริหารจัดการรายได้และเงินอุดหนุนของท้องถิ่น โดย

๑) ปรับโครงสร้างรายได้ระหว่างรัฐและท้องถิ่น รวมถึงโครงสร้างภาษีขององค์กรปกครอง ส่วนท้องถิ่น โดยจัดสรรเงินอุดหนุนให้สอดคล้องกับบทบาทภารกิจ และพิจารณาการกระจายอำนาจการจัดเก็บภาษี ให้กับองค์กรปกครองส่วนท้องถิ่นตามความเหมาะสม โดยคำนึงถึงเป้าหมายในการลดช่องว่างระหว่างองค์กรปกครอง ส่วนท้องถิ่นที่มีฐานะทางการคลังแตกต่างกัน การดำเนินการตามนโยบายของรัฐ หรือการดำเนินการแก้ไขปัญหาของ ท้องถิ่นซึ่งเกินขีดความสามารถทางการคลังขององค์กรปกครองส่วนท้องถิ่นนั้นๆรวมทั้งการพัฒนาเศรษฐกิจของ ท้องถิ่นให้เจริญก้าวหน้า

๒) พัฒนากฎหมายและแนวทางการเพิ่มรายได้ที่ไม่ใช่ภาษีขององค์กรปกครองส่วนท้องถิ่น ควบคู่กับการยกระดับมาตรฐานการให้บริการสาธารณะ อาทิ ค่าธรรมเนียม หรือรายได้อันเกิดจากการประกอบ กิจการพาณิชย์ วิสาหกิจเพื่อสังคม การพัฒนาพื้นที่ หรือการหารายได้ที่ไม่ใช่ภาษีประเภทอื่นๆในอนาคต

๓) วางมาตรฐานการบริหารจัดการการเงินการคลังของท้องถิ่น กำหนดมาตรการกำกับดูแล และตรวจสอบการจัดเก็บรายได้ทั้งที่เป็นภาษีและไม่ใช่ภาษีขององค์กรปกครองส่วนท้องถิ่น จัดทำแนวทางในการ วิเคราะห์โครงการ หลักเกณฑ์การตัดสินใจดาเนินโครงการลงทุนหรือโครงการกู้เงิน และการวิเคราะห์ขีด ความสามารถในการก่อหนี้ให้แก่องค์กรปกครองส่วนท้องถิ่น ตลอดจนพัฒนาระบบฐานข้อมูลรายจ่ายและหนี้ของ องค์กรปกครองส่วนท้องถิ่นให้ถูกต้องและเป็นปัจจุบัน รวมทั้งวางระบบการติดตามประเมินผลการใช้จ่ายงบประมาณ ของท้องถิ่นให้มีประสิทธิภาพ และกำหนดช่องทางการเปิดเผยข้อมูลข่าวสารให้ประชาชนสามารถเข้าถึงได้อย่าง ชัดเจน

๓.๔.๖ สร้างความโปร่งใสในการจัดทาและบริหารงบประมาณของท้องถิ่นด้วยกระบวนการมีส่วนร่วม ร่วมของภาคประชาชน สถาบันอุดมศึกษา และหน่วยงานวิชาการในพื้นที่ โดยเปิดให้สาธารณชนตรวจสอบ ทั้งข้อมูล งบประมาณและการจัดซื้อจัดจ้าง ตลอดจนรายละเอียดโครงการและราคากลาง

๓.๕ ป้องกันและปราบปรามการทุจริตและประพฤติมิชอบ เพื่อให้สังคมไทยมีวินัย โปร่งใส ยึดมั่นในความ ซื่อสัตย์สุจริต และยุติธรรม รวมทั้งสร้างความเข้มแข็ง เป็นภูมิคุ้มกันของสังคมไทย ให้ครอบคลุมภาครัฐ ภาคเอกชน องค์กรพัฒนาเอกชน และภาคประชาชน พร้อมทั้งเพื่อสร้างพลังการขับเคลื่อนค่านิยมต่อต้านการทุจริต โดย

๓.๕.๑ ปลุกฝังให้คนไทยไม่โกง

๑) ส่งเสริม สนับสนุนให้ทุกภาคส่วนมุ่งสร้างจิตสำนึกในการรักษาประโยชน์สาธารณะ ทัศนคติเชิงบวก รวมทั้งคุณธรรม จริยธรรม และหลักปรัชญาของเศรษฐกิจพอเพียงให้กับทุกกลุ่มในสังคม ผ่านกลไก ครอบครัว สถาบันการศึกษา สถาบันศาสนา สื่อมวลชน และเครือข่ายทางสังคม ควบคู่กับการปลูกฝังจิตสำนึกความซื่อสัตย์สุจริต ค่านิยมที่ถูกต้อง สร้างความตระหนักถึงภัยร้ายแรงของการทุจริตและการรู้เท่าทันการทุจริตของสังคมไทย โดยอาศัยกลไกทางสังคมเป็นมาตรการในการลงโทษผู้กระทำผิดหรือผู้กระทำการทุจริตและประพฤติมิชอบ

๒) พัฒนากลไกและระบบการดำเนินงานที่ทำให้เจ้าหน้าที่ของรัฐและผู้ดำรงตำแหน่งทางการเมืองปฏิบัติตามประมวลจริยธรรมและมาตรฐานจริยธรรมอย่างเคร่งครัด โดยการรณรงค์ประชาสัมพันธ์ให้ประชาชน ภาคเอกชน และสื่อมวลชนมีส่วนร่วมในการเฝ้าระวังพฤติกรรมของข้าราชการและผู้ดำรงตำแหน่งทางการเมืองในการใช้ตำแหน่งหน้าที่ในทางมิชอบ และกำหนดขั้นตอนการลงโทษผู้ไม่ปฏิบัติตามหรือฝ่าฝืนประมวลจริยธรรมตามความร้ายแรงแห่งการกระทำอย่างจริงจัง

๓) ส่งเสริมและสนับสนุนนักการเมืองรุ่นใหม่ที่มีคุณธรรมจริยธรรมเข้าสู่ตำแหน่งทางการเมือง ผ่านกลไกการบริหารพรรคการเมือง และการตรวจสอบที่เข้มแข็งจากทุกภาคส่วน

๔) ขับเคลื่อนคุณธรรมจริยธรรมของภาคธุรกิจเพื่อการต่อต้านการทุจริต ผ่านกลไกบรรษัทภิบาล การบริหารจัดการ การสร้างวัฒนธรรมสุจริต การสร้างความรับผิดชอบที่ต้องมีต่อสังคมและผู้บริโภค ให้แก่องค์กร ตลอดจนกำหนดแนวทางการจัดหาข้อตกลงคุณธรรมในกระบวนการจัดซื้อจัดจ้างของภาคเอกชนอย่างเป็นระบบ รวมทั้งการสนับสนุนการกำกับดูแลจากหน่วยงานภายนอก

๕) รณรงค์การปลูกฝังจิตสำนึกของการปฏิบัติหน้าที่ตามจรรยาบรรณของสื่อมวลชนผ่านสมาคมวิชาชีพ และให้มีการควบคุมกันเอง รวมทั้งสนับสนุนการมีส่วนร่วมของภาคประชาสังคมในการตรวจสอบพฤติกรรมของสื่อมวลชนทุกประเภท

๖) ส่งเสริมความร่วมมือระหว่างองค์กรอิสระตามรัฐธรรมนูญที่มีหน้าที่ต่อต้านการทุจริตและประพฤติมิชอบและภาคประชาสังคมเป็นภาคีร่วมกันต่อต้านการทุจริตและประพฤติมิชอบรวมทั้งพัฒนากลไกตรวจสอบธรรมาภิบาลในทุกภาคที่เกี่ยวข้องกับการพัฒนาประเทศ

๗) พัฒนาสร้างเครือข่ายและคุ้มครองการแจ้งเบาะแสการทุจริตและประพฤติมิชอบในกลุ่มประชาชน

๓.๕.๒ ป้องกันการทุจริต

๑) ปฏิรูปกฎหมายที่เกี่ยวข้องกับการบริหารพัสดุและการจัดซื้อจัดจ้างภาครัฐให้มีระบบที่โปร่งใสตรวจสอบได้ และมีประสิทธิภาพต่อการจัดหาวัสดุ ครุภัณฑ์ ที่ดินและสิ่งก่อสร้าง การจัดซื้อจัดจ้าง และการทำสัญญาอื่นๆ ที่ภาคเอกชนทำสัญญากับรัฐ ให้มีกฎหมายห้ามมิให้นางบประมาณแผ่นดินไปใช้ประชาสัมพันธ์ตนเองในเชิงหาเสียง ไม่ให้มีการขัดกันระหว่างผลประโยชน์ส่วนตัวและส่วนรวมในขณะดำรงตำแหน่งที่สามารถใช้อำนาจรัฐได้ และปรับปรุงกฎหมายเกี่ยวกับข้อมูลข่าวสารสาธารณะ รวมทั้งการลดการใช้ดุลพินิจในการปฏิบัติงานของเจ้าหน้าที่รัฐ โดยให้มีการกำหนดขั้นตอนการดำเนินงาน กระบวนการและแนวทางการตัดสินใจ ระยะเวลาแล้วเสร็จ และเอกสารที่ใช้ในการขออนุญาตหรืออนุมัติจากทางราชการให้ระบบงานทั้งระบบโปร่งใสตรวจสอบได้ โดยเฉพาะโครงการที่มีความเสี่ยงต่อการทุจริตให้มีการจัดทำสัญญาคุณธรรม และเพิ่มบทลงโทษภาคเอกชนด้วย

๒) จัดตั้งกองทุนสนับสนุนการต่อต้านการทุจริต การคุ้มครองพยานในคดีทุจริตและประพฤติมิชอบ และเสริมสร้างความรู้เกี่ยวกับรูปแบบ กลไกการทุจริตและวิธีการเฝ้าระวังการทุจริต รวมถึงแนวทางการสนับสนุนการสร้างกิจกรรมการป้องกันการทุจริตของภาคประชาชนอย่างต่อเนื่อง ตลอดจนพิจารณารูปแบบการจัดสรรงบประมาณด้านการป้องกันปราบปรามการทุจริตประพฤติมิชอบให้มีความเหมาะสมและเพียงพอกับการปฏิบัติงานและสถานการณ์การคลังของประเทศ

๓) เร่งรัดหน่วยงานภาครัฐให้มีการดำเนินงานในการกำหนดมาตรการป้องกันและแก้ไข ปัญหาการทุจริตและประพฤติมิชอบอย่างเคร่งครัด โดยติดตามผลการดำเนินงานตามมาตรการป้องกันและแก้ไข ปัญหาการทุจริตและประพฤติมิชอบของทุกหน่วยงานของรัฐอย่างต่อเนื่อง

๔) เสริมสร้างศักยภาพและความเข้มแข็งให้แก่ศูนย์ปฏิบัติการต่อต้านการทุจริตให้สามารถ เป็นหน่วยงานหลักของภาครัฐในการเฝ้าระวัง ป้องกันและปราบปรามการทุจริตและประพฤติมิชอบที่บูรณาการการ ท างานร่วมกันอย่างมีกลยุทธ์

๓.๕.๓ ปราบปรามการทุจริต

๑) ปฏิรูปโครงสร้างองค์กรอิสระและหน่วยงานที่เกี่ยวข้องกับการป้องกันและปราบปรามการ ทุจริตในภาครัฐ โดย

(๑) พิจารณาให้องค์ประกอบของคณะกรรมการองค์กรอิสระ อาทิ คณะกรรมการ ป้องกันและปราบปรามการทุจริตแห่งชาติ (ป.ป.ช.) คณะกรรมการตรวจเงินแผ่นดิน (คตง.) สำนักงานคณะกรรมการ ป้องกันและปราบปรามการทุจริตในภาครัฐ (ป.ป.ท.) และคณะกรรมการการเลือกตั้ง (กกต.) มีความหลากหลาย ยึด มั่นธรรมาภิบาลในการปฏิบัติงาน และดำรงตำแหน่งได้เพียงวาระเดียว

(๒) สร้างกลไกการปฏิบัติงานให้เป็นเอกภาพระหว่างองค์กรด้านการป้องกันและ ปราบปรามการทุจริต โดยควรควมรวมองค์การตรวจสอบการใช้อำนาจรัฐด้านการป้องกันและปราบปรามการทุจริต ได้แก่ คณะกรรมการป้องกันและปราบปรามการทุจริตในภาครัฐ (ป.ป.ท.) เข้ากับคณะกรรมการป้องกันและ ปราบปรามการทุจริตแห่งชาติ (ป.ป.ช.)

(๓) จัดให้มีกลไกที่ทาหน้าที่บูรณาการความร่วมมือเรื่องข้อมูล ข่าวสารกิจกรรม ปราบปรามและการปราบปรามการทุจริตและประพฤติมิชอบ ให้เชื่อมโยงอย่างเป็นระบบ ทั้งในภาครัฐเอกชน และ องค์กรระหว่างประเทศ

๒) ปฏิรูปบทบาทอำนาจหน้าที่ขององค์กรตามรัฐธรรมนูญที่ทาหน้าที่ตรวจสอบ การใช้อำนาจรัฐ ได้แก่ คณะกรรมการการเลือกตั้ง (กกต.) คณะกรรมการป้องกันและปราบปรามการทุจริตแห่งชาติ (ป.ป.ช.) และคณะกรรมการตรวจเงินแผ่นดิน (คตง.) ให้มีอำนาจหน้าที่เฉพาะการวินิจฉัยชี้ขาดคดีที่มีมูลคดีเป็นการ ทุจริตและประพฤติมิชอบ ส่วนอำนาจหน้าที่สืบสวนสอบสวนให้เป็นความรับผิดชอบของสำนักงานที่อยู่ในรูปของ “คณะกรรมการสืบสวนสอบสวน”

๓) เพิ่มอัตราโทษในการทุจริตและประพฤติมิชอบที่ใกล้เคียงกันระหว่างผู้ให้และ ผู้รับสินบน โดยเฉพาะการเพิ่มโทษแก่เจ้าหน้าที่ของรัฐที่กระทำความผิดในกรณีรับสินบนหรือใช้ตำแหน่งหน้าที่ในการ ทุจริตและประพฤติมิชอบ

๔) เพิ่มมาตรการลงโทษทางสังคมที่รุนแรงและเพียงพอที่จะทำให้เกิดความยั้งคิด ต่อการกระทำการทุจริต รวมทั้งสร้างแนวร่วมการลงโทษทางสังคมที่รุนแรงต่อผู้ทุจริตและประพฤติมิชอบ โดยการใช้ สื่อทุกรูปแบบ

๓.๖ ปฏิรูปกฎหมายและกระบวนการยุติธรรมให้มีความทันสมัย เป็นธรรม และสอดคล้องกับข้อบังคับ สากลหรือข้อตกลงระหว่างประเทศ เพื่อคุ้มครองสิทธิเสรีภาพของประชาชนอย่างเสมอภาค ผู้มีส่วนได้ส่วนเสียมี ความมั่นใจ ยอมรับ และปฏิบัติตามกติกา เอื้อต่อการกิจการภาครัฐ การลงทุนและดำเนินธุรกิจภาคเอกชน ดึงดูดการ ลงทุนจากต่างประเทศ ลดความเหลื่อมล้ำ และเพิ่มคุณภาพชีวิตของประชาชน ตลอดจนมีการบังคับใช้กฎหมายอย่าง เกร่งครัด และมีประสิทธิภาพ รวมทั้งการวินิจฉัยคดีมีความถูกต้อง รวดเร็ว โปร่งใส และเป็นธรรม ตามหลักนิติธรรม และลดปริมาณผู้กระทำความผิดในคุก โดย

๓.๖.๑ ปฏิรูปกฎหมายให้ทันสมัย

๑) เร่งรัดให้กระทรวง กรม หรือหน่วยงานเทียบเท่า ปรับปรุงแก้ไข ยกเลิกกฎหมายกฎระเบียบ และข้อบังคับ ที่ล้าสมัย ไม่เป็นธรรม หมดความจำเป็นหรือไม่สอดคล้องกับสภาพการณ์และความพร้อมของการนำไปปฏิบัติ เป็นอุปสรรคต่อการดำรงชีวิต ไม่เป็นไปตามข้อตกลงระหว่างประเทศ และเป็นอุปสรรคต่อการยกระดับสู่ประเทศที่มีรายได้สูงตามข้อกำหนดในพระราชกฤษฎีกาการทบทวนความเหมาะสมของกฎหมาย พ.ศ. ๒๕๕๘

๒) นำเครื่องมือการวิเคราะห์ผลกระทบของการออกกฎหมาย (Regulatory Impact Assessment: RIA) มาใช้ตรวจสอบความจำเป็นที่จะต้องปรับปรุงกฎหมายเดิม และการออกกฎหมายใหม่ทุกครั้งก่อนเสนอให้คณะรัฐมนตรีพิจารณา รวมทั้งพัฒนาบุคลากรให้มีความรู้ในลักษณะสหวิชาให้สามารถพัฒนาและใช้เครื่องมือการวิเคราะห์ผลกระทบการออกกฎหมายตั้งแต่ก่อนออก ระหว่างบังคับใช้ และภายหลังการบังคับใช้ไประยะหนึ่ง

๓) เพิ่มศักยภาพหน่วยงานภาครัฐที่มีหน้าที่เสนอความเห็นทางกฎหมายให้สามารถปฏิบัติงานได้อย่างรวดเร็ว ตลอดจนเพิ่มศักยภาพบุคลากรภาครัฐของหน่วยงานทางกฎหมายให้สามารถเข้ามามีส่วนให้ความรู้และเสริมศักยภาพทางกฎหมายมหาชน การดำเนินคดีทางปกครอง การยกร่างกฎหมาย และการตีความกฎหมาย

๔) พัฒนาและตั้งหน่วยงานที่ทำหน้าที่ศึกษาวิจัยเชิงลึก เพื่อพัฒนาหรือปรับปรุงกฎเกณฑ์หรือประเภทของกฎหมายที่ต้องทำการประเมินผลกระทบก่อนประกาศใช้ ให้คำปรึกษาเกี่ยวกับกระบวนการประเมินผลกระทบกับหน่วยงานที่เกี่ยวข้อง พิจารณาคุณภาพรายงานผลกระทบของการ ออกกฎหมายของหน่วยงานต่างๆ รวมทั้งกำหนดหลักเกณฑ์ในการรับฟังความคิดเห็นของผู้ที่เกี่ยวข้องกับร่างกฎหมายให้หน่วยงานของรัฐถือปฏิบัติให้เป็นแนวทางเดียวกัน และสนับสนุนการให้ข้อมูลแก่ประชาชนหรือผู้ที่อาจได้รับผลกระทบจากการร่างกฎหมาย

๓.๖.๒ ปฏิรูปกระบวนการยุติธรรมให้มีประสิทธิภาพ

๑) ปฏิรูปองค์กรศาล องค์กรอัยการ องค์กรทนายความ และหน่วยงานตำรวจให้สามารถธำรงความยุติธรรมได้อย่างมีประสิทธิภาพและโปร่งใส โดย

(๑) องค์กรศาล ปฏิรูปโครงสร้างขององค์กรศาล พัฒนาระบบวิธีพิจารณาคดีและระบบองค์คณะในองค์กรศาล แก้ปัญหาการขาดแคลนบุคลากรที่เชี่ยวชาญในแต่ละองค์กรศาล และสร้างความเข้มแข็งให้แก่องค์กรศาล

(๒) องค์กรอัยการ กำหนดองค์กรอัยการเป็นองค์กรตามรัฐธรรมนูญ ปฏิบัติหน้าที่เป็นทนายแผ่นดิน มีอำนาจสอบสวนร่วมกับพนักงานสอบสวน ให้อัยการมีอำนาจพิจารณาคดีให้เป็นไปตามหลักกฎหมายได้โดยอิสระ ปราศจากการแทรกแซง รวมทั้งต้องพิจารณาความเหมาะสมในการเข้าร่วมเป็นกรรมการรัฐวิสาหกิจหรือกิจการอย่างอื่นของรัฐ

(๓) องค์กรทนายความและพัฒนามาตรฐานวิชาชีพ ขยายขอบเขตการทำหน้าที่ให้ครอบคลุมการให้บริการทางกฎหมายอื่นๆ อาทิ การให้คำปรึกษากฎหมาย การควบคุมที่ปรึกษากฎหมายต่างประเทศ กำหนดให้การประกอบวิชาชีพทนายความมีมาตรฐานขั้นสูง ยกเลิกใบอนุญาตว่าความตลอดชีพ และให้ทนายความสามารถเป็นทนายแก้ต่างให้กับหน่วยงานราชการและองค์กรปกครองส่วนท้องถิ่นได้

(๔) หน่วยงานตำรวจ สร้างความเป็นอิสระของหน่วยงาน ปราศจากการแทรกแซงทางการเมือง ถ่ายโอนภารกิจที่มีไขภารกิจหลักของตำรวจกลับไปให้หน่วยงานที่เกี่ยวข้องดำเนินการ สร้างกลไกการตรวจสอบ ถ่วงดุลการใช้อำนาจของตำรวจ รวมทั้งสร้างการมีส่วนร่วมของภาคประชาชนในกิจการของตำรวจ และมีการประเมินผลความพึงพอใจของประชาชนในการปฏิบัติหน้าที่ของเจ้าหน้าที่ตำรวจ

๒) พัฒนาระบบการประเมินประสิทธิภาพกระบวนการยุติธรรมด้วยตัวชี้วัดคุณภาพกระบวนการยุติธรรมทั้งระบบ และมีกระบวนการกำหนดตัวชี้วัดเป็นระบบเปิด ให้สามารถเป็นเครื่องมือให้รัฐบาลและประชาชนติดตามตรวจสอบคุณภาพและประสิทธิภาพของกระบวนการยุติธรรมได้ทั้งในระยะกลางและระยะยาว

๓) เร่งรัดดำเนินการคดีในกระบวนการยุติธรรม และพิจารณามาตรการลงโทษระยะปานกลางมาใช้

๔) ส่งเสริมกระบวนการยุติธรรมทางเลือกและการช่วยเหลือประชาชนให้เข้าถึงความเป็นธรรม โดยการสร้างความรู้ ความเข้าใจด้านกฎหมายและกระบวนการยุติธรรมให้กับประชาชนการไกล่เกลี่ยข้อพิพาทก่อนเข้าสู่กระบวนการยุติธรรม และพัฒนากลไกคุ้มครองสิทธิและเสรีภาพประชาชนผู้ได้รับผลกระทบจากกระบวนการยุติธรรมและความขัดแย้งระหว่างภาครัฐ เอกชน และชุมชน

๕) พัฒนากลไกการกำกับดูแลและส่งเสริมความรู้ความเข้าใจทางด้านกฎหมายและกระบวนการยุติธรรมแก่ประชาชนของประเทศ

๖) พัฒนาระบบการบังคับใช้กฎหมายให้มีประสิทธิภาพ เป็นธรรม ไม่เลือกปฏิบัติประชาชนเข้าถึงกระบวนการยุติธรรมได้โดยสะดวก รวดเร็ว และไม่เสียค่าใช้จ่ายสูงเกินสมควร โดยพัฒนาการสืบสวน สอบสวน และดำเนินคดีต่อผู้กระทำความผิด พัฒนาระบบเทคโนโลยีในกระบวนการยุติธรรมทั้งทางแพ่งและอาญาเพื่อเป็นช่องทาง (Platform) รองรับการเข้าถึงของประชาชนได้อย่างสะดวก รวดเร็ว รวมทั้งพัฒนาระบบฐานข้อมูลสารสนเทศกลางของกระบวนการยุติธรรมทั้งทางแพ่งและอาญา

๔. แผนรองรับ

๔.๑ แผนยุทธศาสตร์การพัฒนาระบบราชการไทย (พ.ศ. ๒๕๕๖ – พ.ศ. ๒๕๖๑)

๔.๒ ยุทธศาสตร์การปรับขนาดกำลังคนภาครัฐ (พ.ศ. ๒๕๕๗ – พ.ศ. ๒๕๖๑)

๔.๓ แผนพัฒนาเศรษฐกิจและสังคมดิจิทัล พ.ศ. (๒๕๕๙ – พ.ศ. ๒๕๖๓)

๔.๔ ยุทธศาสตร์ชาติ ว่าด้วยการป้องกันและปราบปรามการทุจริต ระยะที่ ๓ (พ.ศ. ๒๕๖๐ – พ.ศ. ๒๕๖๔)

๕. แผนงานและโครงการสำคัญ

๕.๑ การปรับโครงสร้างอำนาจส่วนกลาง ส่วนภูมิภาค และส่วนท้องถิ่น และแก้ไขกฎหมายว่าด้วยการบริหารราชการแผ่นดิน

๕.๑.๑ สารสำคัญ

๑) กำหนดขอบเขตอำนาจหน้าที่ของการบริหารราชการแผ่นดินทุกประเภท โดยจัดความสัมพันธ์ระหว่างส่วนกลาง ส่วนภูมิภาค และส่วนท้องถิ่นให้ชัดเจน

๒) ทบทวนบทบาทภารกิจของภาครัฐที่แท้จริงให้ชัดเจน โดยทบทวนบทบาทภารกิจและโครงสร้างของทุกกระทรวง ทบวง กรม ให้สอดคล้องกับขอบเขตอำนาจ พิจารณายุบเลิกหน่วยงานของรัฐทั้งหมดภารกิจแล้ว รวมทั้งลดจำนวนหน่วยงานส่วนกลางในภูมิภาคและปรับปรุงแนวทางการจัดส่วนราชการในภูมิภาค

๓) แก้ไขกฎหมายว่าด้วยการบริหารราชการแผ่นดิน และรวบรวมกฎหมายที่เกี่ยวข้องให้เป็นหมวดหมู่ กฎหมายว่าด้วยการปรับปรุง กระทรวง ทบวง กรม ให้เหมาะสม สอดคล้องกับภารกิจภาครัฐที่อาจมีการเปลี่ยนแปลงไป

๕.๑.๒ หน่วยงานดำเนินงานหลัก สำนักงาน ก.พ.ร.

๕.๑.๓ กรอบระยะเวลาดำเนินการ ๕ ปี (พ.ศ. ๒๕๖๐ – ๒๕๖๔)

๕.๒ การปฏิรูปการพัฒนาข้าราชการ

๕.๒.๑ สารสำคัญ

๑) วิเคราะห์ประสิทธิภาพของการพัฒนาผู้บริหารส่วนราชการในภาพรวม โดยคำนึงถึงคุณภาพ ความทันสมัย และความซ้ำซ้อนของหลักสูตรต่างๆ

๒) ปรับปรุงประสิทธิภาพของระบบการพัฒนาและเตรียมผู้บริหารภาครัฐราชการในภาพรวม โดยวิเคราะห์ความคุ้มค่าและประสิทธิภาพในการพัฒนาข้าราชการในมิติต่างๆ จากการเข้ารับการฝึกอบรม ตลอดจนเงินเดือนให้อันจะนำไปสู่การสร้างเครือข่ายชนชั้น การเรียกรับบริจาค ซึ่งเป็นปัญหาต่อการสร้างธรรมาภิบาลในการบริหารจัดการภาครัฐ

๕.๒.๒ หน่วยงานดำเนินงานหลัก สำนักงาน ก.พ.

๕.๒.๓ กรอบระยะเวลาดำเนินการ ๔ ปี (พ.ศ. ๒๕๖๐ – ๒๕๖๓)

๕.๓ การเพิ่มประสิทธิภาพและคุณภาพการบริหารงานแห่งรัฐ

๕.๓.๑ สารสำคัญ

๑) ส่งเสริมและสนับสนุนหน่วยงานของรัฐในการพัฒนาระบบการให้บริการให้มีประสิทธิภาพ เพื่อให้หน่วยงานของรัฐมีสมรรถนะองค์การและกลไกภาครัฐที่จำเป็นต่อการแข่งขันของประเทศให้สูงขึ้นสู่ความเป็นเลิศ

๒) อำนวยความสะดวกให้ภาคเอกชนและภาคส่วนอื่นๆ ได้รับการสนับสนุนอย่างเต็มที่และมีการให้บริการสาธารณะทั้งระบบดีขึ้น ทั้งด้านปริมาณ และคุณภาพที่จะส่งผลให้เกิดการพัฒนาคุณภาพการให้บริการประชาชนได้อย่างทั่วถึงและเป็นระบบ

๕.๓.๒ หน่วยงานดำเนินงานหลัก สำนักงาน ก.พ.ร.

๕.๓.๓ กรอบระยะเวลาดำเนินการ ๔ ปี (พ.ศ. ๒๕๖๐ – ๒๕๖๓)

๕.๔ การปรับปรุงกฎหมายเพื่อวางระบบการบริหารจัดการงบประมาณเชิงพื้นที่

๕.๔.๑ สารสำคัญ

๑) แก้ไขพระราชบัญญัติวิธีการงบประมาณ พ.ศ. ๒๕๐๒ ให้ส่งเสริมการจัดสรรงบประมาณแบบบูรณาการและงบประมาณเชิงพื้นที่ ให้จังหวัด กลุ่มจังหวัด และราชการบริหารส่วนท้องถิ่นเป็นหน่วยรับการจัดสรรงบประมาณได้ ให้ภาคประชาชนเข้ามามีส่วนร่วมในการตัดสินใจในกระบวนการงบประมาณ ตั้งแต่การเสนอโครงการตามแผนพัฒนาชุมชนที่สามารถเชื่อมโยงกับแผนพัฒนาท้องถิ่นและแผนพัฒนาจังหวัด ตลอดจนตรวจสอบและติดตามผลการใช้จ่ายงบประมาณเชิงพื้นที่

๒) แก้ไขกฎหมายที่เกี่ยวข้องให้สอดคล้อง อาทิ พระราชบัญญัติระเบียบบริหารราชการแผ่นดิน พ.ศ. ๒๕๓๔ และพระราชกฤษฎีกาว่าด้วยการบริหารงานจังหวัดและกลุ่มจังหวัดแบบบูรณาการ พ.ศ. ๒๕๕๑

๕.๔.๒ หน่วยงานดำเนินการหลัก สำนักงานงบประมาณ

๕.๔.๓ กรอบระยะเวลาดำเนินการ ๓ ปี (พ.ศ. ๒๕๖๐ – ๒๕๖๒)

๕.๕ การบูรณาการโครงสร้างพื้นฐานกลางด้านเทคโนโลยี สารสนเทศและ การสื่อสาร (Information and Communication Technology / ICT) สำหรับบริการภาครัฐ (Government Shared Infrastructure)

๕.๕.๑ สารสำคัญ บูรณาการโครงสร้างพื้นฐานกลางด้าน ICT ของภาครัฐให้ครอบคลุมและมีประสิทธิภาพ เพื่อรองรับรัฐบาลดิจิทัล อาทิ Government Information Network (GIN), Government Cloud (G-Cloud) และ Government Common Services (G-SaaS)

๕.๕.๒ **หน่วยงานดำเนินการหลัก** สำนักงานรัฐบาลอิเล็กทรอนิกส์ (องค์การมหาชน) (สรอ.) กระทรวงดิจิทัลเพื่อเศรษฐกิจและสังคม

๕.๕.๓ **กรอบระยะเวลาดำเนินการ** ๓ ปี (พ.ศ. ๒๕๖๐ – ๒๕๖๒)

๕.๖ การส่งเสริมการใช้เทคโนโลยีดิจิทัลในการให้บริการของภาครัฐ

๕.๖.๑ **สาระสำคัญ**

- ๑) บูรณาการข้อมูลผ่านระบบเชื่อมโยงข้อมูลกลาง
- ๒) ยืนยันตัวตนและบริหารจัดการสิทธิโดยใช้ Smart Card หรือผ่านบัญชีผู้ใช้อิเล็กทรอนิกส์กลาง
- ๓) ให้ข้อมูลทุกข้อมูลงานบริการผ่านจุดเดียวโดยมีผู้รับบริการเป็นศูนย์กลาง
- ๔) รับฟังความคิดเห็นเพื่อการแก้ไขเรื่องร้องเรียนและการเข้าถึงความต้องการในเชิงรุก
- ๕) จัดโครงสร้างพื้นฐานการให้บริการอิเล็กทรอนิกส์ และแผนงานยกระดับคุณภาพชีวิตของประชาชนใน ๒ ด้าน ได้แก่ การให้ความช่วยเหลือเพื่อให้บริการความช่วยเหลือแบบบูรณาการในเชิงรุกและการเพิ่มประสิทธิภาพแรงงานโดยการบูรณาการตลาดแรงงานแบบครบวงจร

๕.๖.๒ **หน่วยงานดำเนินการหลัก** กระทรวงดิจิทัลเพื่อเศรษฐกิจและสังคม

๕.๖.๓ **กรอบระยะเวลาดำเนินการ** ๒ ปี (พ.ศ. ๒๕๖๐– ๒๕๖๑)

๕.๗ การพัฒนาระบบยุติธรรมชุมชนและการให้ความช่วยเหลือประชาชน

๕.๗.๑ **สาระสำคัญ**

- ๑) ส่งเสริมการมีส่วนร่วมระหว่างภาครัฐกับภาคเอกชนด้านกระบวนการยุติธรรมทางเลือก
- ๒) สนับสนุนให้ประชาชนสามารถเข้าถึงกระบวนการยุติธรรมอย่างทั่วถึงและเป็นธรรม โดยการจัดตั้งศูนย์ยุติธรรมชุมชนครอบคลุมทั่วทั้งประเทศ
- ๓) ส่งเสริมการให้ความรู้ความเข้าใจเกี่ยวกับกฎหมายและกระบวนการยุติธรรมเบื้องต้นแก่ประชาชน
- ๔) ให้ความช่วยเหลือทางกฎหมายแก่ประชาชนที่เข้าสู่กระบวนการยุติธรรมอย่างทั่วถึง

๕.๗.๒ **หน่วยงานดำเนินการหลัก** กระทรวงยุติธรรม

๕.๗.๓ **กรอบระยะเวลาดำเนินการ** ๒ ปี (พ.ศ. ๒๕๖๐– ๒๕๖๑)

๕.๘ การปฏิรูปองค์กรในกระบวนการยุติธรรม

๕.๘.๑ **สาระสำคัญ**

- ๑) ศึกษาวิจัยแนวทางการปฏิรูปองค์กรและการทำงานให้กระบวนการยุติธรรมให้สามารถอำนวยความสะดวกได้อย่างมีประสิทธิภาพ ถูกต้อง รวดเร็ว และเป็นธรรมตามหลักนิติธรรม อาทิ การปฏิรูปโครงสร้างขององค์กรศาล การพัฒนาระบบวิธีพิจารณาคดีและระบบองค์คณะในองค์กรศาลการกำหนดองค์กรอัยการเป็นองค์กรตามรัฐธรรมนูญ การมีอำนาจสอบสวนร่วมกับพนักงานสอบสวน และการขยายขอบเขตอำนาจองค์กรทนายความและพัฒนามาตรฐานวิชาชีพให้ครอบคลุมการให้บริการทางกฎหมายมากขึ้น
- ๒) ส่งเสริมความรู้ความเข้าใจทางด้านกฎหมายและกระบวนการยุติธรรมแก่ประชาชนของประเทศ รวมทั้งพัฒนาระบบการบังคับใช้กฎหมายให้มีประสิทธิภาพและเป็นไปอย่างเสมอภาค
- ๓) พัฒนาระบบนิติวิทยาศาสตร์ของประเทศในการส่งเสริมและยกระดับมาตรฐานการดำเนินงานด้านนิติวิทยาศาสตร์ เพื่อสนับสนุนงานคดีและคุ้มครองสิทธิและเสรีภาพของประชาชนทางกฎหมายและกระบวนการยุติธรรม

๔) พัฒนาระบบเทคโนโลยีในกระบวนการยุติธรรมทั้งทางแพ่งและอาญาเพื่อเป็นช่องทางให้ประชาชนเข้าถึงได้อย่างสะดวก และรวดเร็ว

๕.๘.๒ **หน่วยงานดำเนินการหลัก** กระทรวงยุติธรรม สำนักงานศาลยุติธรรม สำนักงานอัยการสูงสุด สำนักงานตำรวจแห่งชาติ และสภาพนายความ

๕.๘.๓ **กรอบระยะเวลาดำเนินการ** ๒ ปี (พ.ศ. ๒๕๖๐- ๒๕๖๑)

๕.๙ การสร้างกลไก “ยับยั้ง” และ “สร้างความตระหนักรู้” เพื่อป้องกันการทุจริต

๕.๙.๑ **สาระสำคัญ**

๑) ตรวจสอบ ฝ้าระวัง และการวางระบบการจัดการความเสี่ยงจากการทุจริตทั้งในกระบวนการในการวิเคราะห์ ประเมิน ดูแล ตรวจสอบ และควบคุมเพื่อลดความเสี่ยงจากการทุจริตให้มากที่สุด การจัดทำมีระบบควบคุมการจัดซื้อจัดจ้างที่ทันสมัย รัดกุม เพื่อสกัดกั้นมิให้เกิดการทุจริตประพฤติมิชอบ

๒) เผยแพร่/ให้ความรู้ในเรื่องการขัดกันระหว่างประโยชน์ส่วนบุคคลและประโยชน์ส่วนรวม และการให้ความรู้ในการปฏิบัติตามมาตรการเสริมที่กำหนดไว้ในยุทธศาสตร์ชาติว่าด้วยการป้องกันและปราบปรามการทุจริต

๓) พัฒนาและสร้างเครือข่ายอาสาสมัครเฝ้าระวังการทุจริต โดยการสร้างเครือข่ายและอาสาสมัครเครือข่ายภาคประชาสังคมของส่วนราชการและเอกชน เพื่อส่งเสริมองค์กรภาคประชาสังคม/ภาคีเครือข่ายทำหน้าที่ป้องกันฝ้าระวัง (Watch Dogs)

๔) เสริมสร้างคุณธรรม จริยธรรมและธรรมาภิบาลในสถานศึกษา ภายใต้กรอบแนวคิด “โรงเรียนสุจริต” เพื่อสร้างองค์ความรู้และกระบวนการเรียนรู้ที่เท่าทันต่อการเปลี่ยนแปลงปลุกจิตสำนึก ทักษะกระบวนการคิด มีวินัย ซื่อสัตย์ อยู่อย่างพอเพียง มีจิตสาธารณะ

๕) ผนวกรวมประชาสัมพันธ์แบบบูรณาการเชิงรุก เพื่อปลูก-ปลุกจิตสำนึกประชาชน/สร้างความตระหนักถึงโทษภัย/ผลกระทบของการทุจริต และการพัฒนาเครือข่ายเพื่อสร้างการมีส่วนร่วมของกลุ่มคนรุ่นใหม่ ใช้ Social Media ผนวกรวมในรูปแบบที่ เข้าใจง่าย โดนใจ

๕.๙.๒ **หน่วยงานดำเนินงานหลัก** ศูนย์ปฏิบัติการต่อต้านการทุจริต (ศปท.) ของทุกหน่วยราชการ

๕.๙.๓ **กรอบระยะเวลาดำเนินการ** ๓ ปี (พ.ศ. ๒๕๖๐ - ๒๕๖๒)

๕.๑๐ **การพัฒนากระบวนการจัดทนายโยบายสาธารณะรวมถึงกฎหมาย กฎ ระเบียบ ให้มีคุณภาพและมีส่วนร่วมจากทุกภาคส่วน**

๕.๑๐.๑ **สาระสำคัญ**

๑) พัฒนาคู่มือในการประเมินนโยบาย กฎหมาย กฎ ระเบียบ และคู่มือการสร้างกระบวนการมีส่วนร่วมในการจัดทำนโยบาย รวมถึงกฎหมาย กฎ ระเบียบ

๒) เสริมสร้างศักยภาพขององค์กรในทุกภาคส่วนให้สามารถประเมินนโยบาย กฎหมาย กฎ ระเบียบ รวมทั้งส่งเสริมให้มีการจัดตั้งหน่วยงานปฏิรูปนโยบายและกฎหมายภายในกระทรวง

๓) ส่งเสริมการให้ความรู้ความเข้าใจเกี่ยวกับความสำคัญของการประเมินผลนโยบาย กฎหมายและกระบวนการยุติธรรมเบื้องต้นแก่ประชาชน

๔) จัดให้มีการฝึกอบรมการใช้คู่มือในการประเมินนโยบาย กฎหมาย กฎ ระเบียบรวมทั้งคู่มือกระบวนการมีส่วนร่วม เพื่อส่งเสริมให้ทุกภาคส่วนได้เข้ามามีส่วนร่วมในกระบวนการจัดทนายโยบาย กฎหมาย กฎ ระเบียบที่มีคุณภาพ

๕.๑๐.๒ หน่วยงานดำเนินการหลัก สำนักงานคณะกรรมการพัฒนาการเศรษฐกิจและสังคมแห่งชาติ

๕.๑๐.๓ กรอบระยะเวลาดำเนินการ ๓ ปี (พ.ศ. ๒๕๖๐ – ๒๕๖๒)

ยุทธศาสตร์ที่ ๗ การพัฒนาโครงสร้างพื้นฐานและระบบโลจิสติกส์

การพัฒนาโครงสร้างพื้นฐานและระบบโลจิสติกส์เป็นปัจจัยสำคัญในการสนับสนุนเศรษฐกิจและสังคมการกระจายความเจริญ และการพัฒนาเมืองและพื้นที่ รวมทั้งการยกระดับคุณภาพชีวิตของประชาชน อย่างไรก็ตาม ที่ผ่านมามีการพัฒนาโครงสร้างพื้นฐานและระบบโลจิสติกส์ของประเทศประสบปัญหาความต่อเนื่องในการดำเนินการ และปัญหาเชิงปริมาณ คุณภาพ และการบริหารจัดการการให้บริการที่สอดคล้องกับมาตรฐานสากล ทำให้มีข้อจำกัดในการสนับสนุนการพัฒนาประเทศให้มีประสิทธิภาพ ดังนั้น การพัฒนาโครงสร้างพื้นฐานและระบบโลจิสติกส์ของประเทศในช่วงแผนพัฒนาเศรษฐกิจและสังคมแห่งชาติ ฉบับที่ ๑๒ จะมุ่งเน้นการขยายขีดความสามารถและพัฒนาคุณภาพการให้บริการ เพื่อรองรับการขยายตัวของเมืองและพื้นที่เศรษฐกิจหลัก และส่งเสริมการพัฒนาคุณภาพชีวิตของทุกกลุ่มในสังคม สนับสนุนให้เกิดความเชื่อมโยงในอนุภูมิภาคและในอาเซียนอย่างเป็นระบบ โดยมีโครงข่ายเชื่อมโยงภายในประเทศที่สนับสนุนการพัฒนาพื้นที่ตามแนวระเบียงเศรษฐกิจต่างๆ การพัฒนาระบบการบริหารจัดการและการกำกับดูแลให้สอดคล้องกับมาตรฐานสากล เพื่อเพิ่มประสิทธิภาพการดำเนินการ สร้างความเป็นธรรมในการเข้าถึงบริการพื้นฐาน และการคุ้มครองผู้บริโภค การพัฒนาอุตสาหกรรมต่อเนื่องเพื่อสร้างโอกาสทางเศรษฐกิจให้กับประเทศ และการพัฒนาผู้ประกอบการในสาขาโลจิสติกส์และหน่วยงานที่มีศักยภาพเพื่อไปทำธุรกิจ在不同ประเทศ

๑. วัตถุประสงค์

๑.๑ เพื่อพัฒนาโครงสร้างพื้นฐาน สิ่งอำนวยความสะดวกด้านการขนส่งและการค้า รวมทั้งมีกลไกกำกับ ดูแลการประกอบกิจการขนส่งที่มีประสิทธิภาพและโปร่งใสให้สามารถสนับสนุนการเพิ่มขีดความสามารถในการแข่งขันของประเทศ และยกระดับคุณภาพชีวิตให้แก่ประชาชน

๑.๒ เพื่อสร้างความมั่นคงทางพลังงาน เพิ่มประสิทธิภาพการใช้พลังงาน และส่งเสริมการใช้พลังงานทดแทน และพลังงานสะอาด ตลอดจนขยายโอกาสทางธุรกิจในภูมิภาคอาเซียน

๑.๓ เพื่อเพิ่มประสิทธิภาพและขยายการให้บริการด้านโครงสร้างพื้นฐานดิจิทัลอย่างทั่วถึงทั้งประเทศ ในราคาที่เหมาะสมเป็นธรรม และส่งเสริมธุรกิจดิจิทัลใหม่ และนวัตกรรม รวมทั้งพัฒนาระบบความปลอดภัยทางไซเบอร์ให้มีความมั่นคง และคุ้มครองสิทธิส่วนบุคคลให้แก่ผู้ใช้บริการ

๑.๔ เพื่อพัฒนาประสิทธิภาพและขยายการให้บริการโครงสร้างพื้นฐานด้านน้ำประปาทั้งในเชิงปริมาณและคุณภาพให้ครอบคลุมทั่วประเทศ ลดอัตราน้ำสูญเสียในระบบประปา และสร้างกลไกการบริหารจัดการการประกอบกิจการน้ำประปาในภาพรวมของประเทศ

๑.๕ เพื่อพัฒนาอุตสาหกรรมต่อเนื่องที่เกิดจากลงทุนด้านโครงสร้างพื้นฐาน เพื่อลดการนำเข้าจากต่างประเทศ และสร้างโอกาสทางเศรษฐกิจให้กับประเทศ

๒. เป้าหมายและตัวชี้วัด

เป้าหมายที่ ๑ การพัฒนาโครงสร้างพื้นฐานและระบบโลจิสติกส์ในภาพรวม มีเป้าหมายเพื่อลดความเข้มการใช้พลังงาน (Energy Intensity: EI) และลดต้นทุนโลจิสติกส์ของประเทศ

ตัวชี้วัด ๑.๑ สัดส่วนการใช้พลังงานขั้นสุดท้ายต่อผลิตภัณฑ์มวลรวมในประเทศลดลงจาก ๘.๒๒ เป็น ๗.๗๐ พันตันเทียบเท่าน้ำมันดิบ/พันล้านบาท ในปี ๒๕๖๔

ตัวชี้วัด ๑.๒ สัดส่วนต้นทุนโลจิสติกส์ลดลงจากร้อยละ ๑๔ เป็นร้อยละ ๑๒ ของผลิตภัณฑ์มวลรวมในประเทศ โดยในส่วนของต้นทุนค่าขนส่งสินค้าต่ำกว่าร้อยละ ๗ ของผลิตภัณฑ์มวลรวมในประเทศ ในปี ๒๕๖๔

เป้าหมายที่ ๒ การพัฒนาโครงสร้างพื้นฐานด้านระบบขนส่ง เพื่อเพิ่มปริมาณการขนส่งสินค้าทางรางและทางน้ำ และเพิ่มปริมาณการเดินทางด้วยระบบขนส่งสาธารณะในเขตเมือง รวมทั้งขยายขีดความสามารถในการรองรับปริมาณผู้โดยสารของท่าอากาศยานในกรุงเทพมหานครและท่าอากาศยานในภูมิภาคให้เพียงพอกับความต้องการ

ตัวชี้วัด ๒.๑ สัดส่วนปริมาณการขนส่งสินค้าทางราง ต่อปริมาณการขนส่งสินค้าทั้งหมดภายในประเทศ เพิ่มขึ้นจากร้อยละ ๑.๔ เป็นร้อยละ ๔ และสัดส่วนปริมาณการขนส่งสินค้าทางน้ำต่อปริมาณการขนส่งสินค้าทั้งหมดภายในประเทศ เพิ่มขึ้นจากร้อยละ ๑๒ เป็นร้อยละ ๑๕ ในปี ๒๕๖๔

ตัวชี้วัด ๒.๒ สัดส่วนของผู้ใช้ระบบรถไฟฟ้าต่อปริมาณการเดินทางในเขตกรุงเทพมหานครและปริมณฑล จากร้อยละ ๕ เป็นร้อยละ ๑๕ ในปี ๒๕๖๔

ตัวชี้วัด ๒.๓ ความสามารถในการรองรับปริมาณผู้โดยสารโดยรวมของท่าอากาศยานในกรุงเทพมหานครและท่าอากาศยานในภูมิภาค เพิ่มขึ้นเป็น ๑๒๐ และ ๕๕ ล้านคนต่อปี ตามลำดับ ในปี ๒๕๖๔

เป้าหมายที่ ๓ การพัฒนาระบบโลจิสติกส์ เพื่อให้ประเทศไทยมีความสามารถในการแข่งขันด้านโลจิสติกส์ และการอำนวยความสะดวกทางการค้ามีประสิทธิภาพเพิ่มขึ้น ระบบ National Single Window (NSW) สามารถเชื่อมโยงและแลกเปลี่ยนข้อมูลกระบวนการนำเข้าส่งออกและโลจิสติกส์ด้วยระบบอิเล็กทรอนิกส์แบบไร้กระดาษได้อย่างสมบูรณ์ บุคลากรด้านโลจิสติกส์ได้รับการพัฒนาให้มีผลิตภาพสูงขึ้นรวมทั้งการขนส่งสินค้าผ่านเข้า-ออก ณ ด่านการค้าชายแดนสำคัญที่เชื่อมต่อกับโครงข่ายทางหลักมีประสิทธิภาพมากขึ้น

ตัวชี้วัด ๓.๑ อันดับดัชนีความสามารถในการแข่งขันด้านโลจิสติกส์ และประสิทธิภาพการอำนวยความสะดวกทางการค้าดีขึ้น

ตัวชี้วัด ๓.๒ จำนวนธุรกรรมการให้บริการการนำเข้าและส่งออกด้วยระบบอิเล็กทรอนิกส์เป็นร้อยละ ๑๐๐ ในปี ๒๕๖๔

ตัวชี้วัด ๓.๓ ปริมาณสินค้าที่ผ่านเข้า-ออก ณ ด่านการค้าชายแดนที่สำคัญเพิ่มขึ้นเฉลี่ยไม่น้อยกว่าร้อยละ ๕ ต่อปี

เป้าหมายที่ ๔ การพัฒนาด้านพลังงาน เพื่อเพิ่มสัดส่วนการใช้พลังงานทดแทนต่อปริมาณการใช้พลังงานขั้นสุดท้าย และลดการพึ่งพาก๊าซธรรมชาติในการผลิตไฟฟ้า

ตัวชี้วัด ๔.๑ สัดส่วนการใช้พลังงานทดแทนต่อปริมาณการใช้พลังงานขั้นสุดท้ายเพิ่มขึ้นจากร้อยละ ๑๒.๙๔ เป็นร้อยละ ๑๗.๓๔ ในปี ๒๕๖๔

ตัวชี้วัด ๔.๒ สัดส่วนการใช้ก๊าซธรรมชาติในการผลิตไฟฟ้าลดลงจากร้อยละ ๖๕ เป็นร้อยละ ๔๗ ในปี ๒๕๖๔

เป้าหมายที่ ๕ การพัฒนาเศรษฐกิจดิจิทัล เพื่อขยายโครงข่ายอินเทอร์เน็ตความเร็วสูงให้ครอบคลุมทั่วประเทศ และสร้างผู้ประกอบการธุรกิจดิจิทัลรายใหม่เพิ่มขึ้น รวมทั้งพัฒนาระบบความมั่นคงปลอดภัยทางไซเบอร์ให้มีประสิทธิภาพและสอดคล้องตามมาตรฐานสากลเพื่อรับมือภัยคุกคามทางออนไลน์

ตัวชี้วัด ๕.๑ อันดับความพร้อมใช้ของเทคโนโลยีสารสนเทศและการสื่อสาร (Network Readiness Index: NRI) ดีขึ้น

ตัวชี้วัด ๕.๒ จำนวนหมู่บ้านที่มีอินเทอร์เน็ตความเร็วสูงเข้าถึง เพิ่มขึ้นจากร้อยละ ๓๐ เป็นมากกว่าร้อยละ ๘๕ ในปี ๒๕๖๔

ตัวชี้วัด ๕.๓ จำนวนผู้ประกอบการธุรกิจดิจิทัลเพิ่มขึ้นไม่น้อยกว่า ๑,๐๐๐ ราย ในปี ๒๕๖๔

ตัวชี้วัด ๕.๔ จำนวนหน่วยงานภาครัฐมีระบบความมั่นคงปลอดภัยทางไซเบอร์ เพิ่มขึ้นจากร้อยละ ๔๗ เป็นมากกว่าร้อยละ ๘๐ ในปี ๒๕๖๔

เป้าหมายที่ ๖ การพัฒนาด้านสาธารณูปการ (น้ำประปา) เพื่อขยายกำลังการผลิตน้ำประปาและกระจายโครงข่ายการให้บริการน้ำประปาให้ครอบคลุมพื้นที่ทั่วประเทศ และบริหารจัดการลดน้ำสูญเสียในระบบส่งน้ำและระบบจำหน่ายน้ำ

ตัวชี้วัด ๖.๑ จำนวนครัวเรือนในเขตนครหลวงได้รับการน้ำประปาร้อยละ ๑๐๐ ภายในปี ๒๕๖๑ และจำนวนครัวเรือนในเขตภูมิภาค/เทศบาลได้รับการน้ำประปาครอบคลุมมากกว่าร้อยละ ๘๐ ในปี ๒๕๖๔

ตัวชี้วัด ๖.๒ จำนวนหมู่บ้านทั่วประเทศได้รับการน้ำสะอาดร้อยละ ๑๐๐ ในปี ๒๕๖๔

ตัวชี้วัด ๖.๓ อัตราน้ำสูญเสียในระบบส่งและจำหน่ายน้ำในเขตนครหลวงน้อยกว่าร้อยละ ๒๐ และในเขตภูมิภาค/เทศบาลน้อยกว่าร้อยละ ๒๕ ในปี ๒๕๖๔

๓. แนวทางการพัฒนา

๓.๑ การพัฒนาโครงสร้างพื้นฐานด้านขนส่ง

๓.๑.๑ พัฒนาระบบขนส่งทางราง โดย

๑) พัฒนาและปรับปรุงโครงข่ายรถไฟขนาดทาง ๑ เมตร ให้เป็นโครงข่ายหลักในการเดินทางและขนส่งสินค้าของประเทศ ด้วยการเร่งปรับปรุงโครงสร้างพื้นฐานที่มีอยู่ในปัจจุบัน ระบบโทรคมนาคมและอาณัติสัญญาณ รถจักรและล้อเลื่อน และเริ่มก่อสร้างทางคู่ในแนวเส้นทางรถไฟที่อยู่ภายในรัศมี ๕๐๐ กิโลเมตรจากกรุงเทพมหานคร อาทิ ช่วงปากน้ำโพ - เด่นชัย ช่วงจิระ-อุบลราชธานี ช่วงชุมพร - สุราษฎร์ธานี รวมทั้งศึกษาความเหมาะสมของการก่อสร้างรถไฟสายใหม่ในแนวระเบียงเศรษฐกิจเพื่อเชื่อมโยงกับประเทศเพื่อนบ้านในอาเซียน และเชื่อมโยงการเดินทางและขนส่งสินค้าในระบบรถไฟ (Feeder Line) จากพื้นที่เศรษฐกิจและอุตสาหกรรมของจังหวัดต่างๆ เข้ากับโครงข่ายรถไฟหลักของประเทศ ตลอดจนพัฒนาความร่วมมือในการให้บริการรถไฟระหว่างประเทศ

๒) ศึกษาแผนที่นำทาง (Road map) ของการปรับเปลี่ยนไปใช้รถจักรที่ขับเคลื่อนด้วยไฟฟ้าแทนรถจักรดีเซล เพื่อให้ทันกับการเปลี่ยนแปลงเทคโนโลยีระบบรถไฟในอนาคต ซึ่งจะช่วยลดต้นทุนการให้บริการและบริหารจัดการรถไฟ รวมทั้งเพิ่มขีดความสามารถในการให้บริการระบบรถไฟขนาดทาง ๑ เมตร ให้สามารถรองรับปริมาณการเดินทางและขนส่งทั้งภายในประเทศและระหว่างประเทศ

๓) พัฒนาโครงข่ายรถไฟความเร็วสูงขนาดทางมาตรฐาน เพื่อทำหน้าที่เป็นโครงข่ายหลักในการขนส่งผู้โดยสาร ในขณะที่โครงข่ายทางรถไฟขนาด ๑ เมตรจะทำหน้าที่ในการรวบรวมปริมาณผู้โดยสารเข้าสู่โครงข่ายรถไฟขนาดทางมาตรฐาน โดยในช่วงแผนพัฒนาฯ ฉบับที่ ๑๒ ควรเริ่มพัฒนาโครงข่ายรถไฟขนาดทางมาตรฐานอย่างน้อย ๑ เส้นทาง และเตรียมแผนการพัฒนาพื้นที่เมืองตามแนวเส้นทางโครงการ เพื่อให้เกิดกระจายความเจริญจากกรุงเทพมหานครไปยังเมืองหลักในภูมิภาค ช่วยยกระดับมาตรฐานการให้บริการระบบขนส่งสาธารณะของประเทศ และสร้างโอกาสในการเรียนรู้เทคโนโลยีการบริหารจัดการระบบรถไฟขั้นสูงให้แก่คนไทย ซึ่งจะนำไปสู่การพัฒนาอุตสาหกรรมใหม่ของประเทศไทยในระยะต่อไป

๔) จัดทำมาตรฐานระบบรถไฟทั้งขนาดทาง ๑ เมตร (Meter Gauge) และขนาดทางมาตรฐาน (Standard Gauge) และมาตรฐานระบบรถไฟฟ้าขนส่งมวลชนประเภทต่างๆ เพื่อยกระดับการพัฒนาโครงสร้างพื้นฐานระบบรางของประเทศ และลดข้อจำกัดในการกำหนดคุณสมบัติทางเทคนิคในขั้นตอนการประกวดราคา ซึ่งจะช่วยลดต้นทุนการซ่อมบำรุงระบบรถไฟและรถไฟฟ้า

๕) พัฒนาสิ่งอำนวยความสะดวกและศูนย์บริการโลจิสติกส์ในรูปแบบต่างๆ เพื่อรองรับการเปลี่ยนรูปแบบการขนส่งสินค้าและเดินทาง หรือการขนส่งต่อเนื่องหลายรูปแบบ อาทิ ศูนย์รวบรวมและกระจายสินค้า สถานีขนส่งสินค้า รวมทั้งการจัดหาอุปกรณ์การยกขนตู้สินค้าทางรถไฟ ในแนวเส้นทางยุทธศาสตร์ที่สามารถเชื่อมโยง

กับฐานการผลิตอุตสาหกรรมและเกษตรกรรมของประเทศไปยังประตูการค้าหลักของประเทศโดยเฉพาะบริเวณท่าเรือระหว่างประเทศและด่านการค้าที่สำคัญ

๓.๑.๒ พัฒนาระบบขนส่งสาธารณะในเขตเมือง โดย

๑) พัฒนาระบบขนส่งสาธารณะในเขตเมืองที่มีความเหมาะสมกับขนาดเศรษฐกิจและสังคมของเมืองที่มีประสิทธิภาพการใช้พลังงานสูงและเป็นมิตรกับสิ่งแวดล้อม โดยเร่งก่อสร้างรถไฟฟ้าในเขตกรุงเทพมหานครและปริมณฑลตามแผนแม่บทระบบขนส่งมวลชนทางรางในเขตกรุงเทพมหานครและปริมณฑล และเริ่มพัฒนาระบบขนส่งสาธารณะในพื้นที่เมืองหลักในเขตภูมิภาคที่สอดคล้องกับอัตลักษณ์ของเมือง อาทิ ระบบรถไฟฟ้าขนส่งมวลชนขนาดรอง (Light Rail) รถโดยสารด่วนพิเศษ (Bus Rapid Transit :BRT) และรถราง โดยเน้นการพัฒนาในเมืองหลักที่สำคัญเป็นลำดับแรกก่อน อาทิ ขอนแก่น เชียงใหม่ สงขลาหาดใหญ่ และภูเก็ต

๒) เร่งพัฒนาปรับปรุงคุณภาพการให้บริการและปรับเส้นทางรถโดยสารสาธารณะเพื่อทำหน้าที่ป้อนผู้โดยสารเข้าสู่ระบบขนส่งสาธารณะที่เป็นโครงข่ายหลักของเมือง และสนับสนุนให้ประชาชนหันมาเดินทางด้วยระบบขนส่งสาธารณะเพิ่มขึ้น ตลอดจนส่งเสริมและสนับสนุนให้องค์กรปกครองส่วนท้องถิ่นมีบทบาทในการพัฒนาระบบขนส่งสาธารณะเพื่อสนับสนุนให้เกิดการพัฒนาระบบขนส่งสาธารณะในภูมิภาค

๓) พัฒนาสิ่งอำนวยความสะดวกภายในสถานีให้เชื่อมโยงกับการพัฒนาพื้นที่เพื่อให้เกิดการใช้ประโยชน์จากโครงข่ายระบบขนส่งสาธารณะในเขตเมืองอย่างเต็มประสิทธิภาพ โดยให้ความสำคัญกับการส่งเสริมให้เกิดการบังคับใช้กฎหมายผังเมือง การสร้างอัตลักษณ์ของพื้นที่ และการพัฒนาพื้นที่รอบสถานีระบบขนส่งมวลชน (Transit Oriented Development: TOD) ตามระดับการพัฒนาและความสามารถในการบริหารจัดการของพื้นที่ ซึ่งจะช่วยให้เกิดการพัฒนาพื้นที่ที่สอดคล้องกับระดับการพัฒนาทางเศรษฐกิจ สังคม และสิ่งแวดล้อม

๔) พัฒนาโครงสร้างพื้นฐานและสิ่งอำนวยความสะดวก เพื่อสนับสนุนการเดินทางที่ไม่ใช้เครื่องยนต์ในเขตเมือง (Non-Motorized Transport: NMT) โดยให้ความสำคัญกับการพัฒนาทางข้ามทางเท้า และทางจักรยานในพื้นที่ที่สามารถเชื่อมต่อการเดินทางกับระบบขนส่งสาธารณะในเขตเมือง และการสร้างมาตรฐานและคุ้มครองความปลอดภัยของผู้สัญจรทางเดินเท้าและผู้ใช้จักรยานในเขตเมือง เพื่อเพิ่มสัดส่วนของการเดินทางที่ไม่ใช้เครื่องยนต์ในภาพรวม ซึ่งจะช่วยเพิ่มประสิทธิภาพการใช้พลังงาน และเป็นมิตรกับสิ่งแวดล้อม นอกจากนี้ การพัฒนาโครงสร้างพื้นฐานในระยะต่อไปต้องคำนึงถึงการอำนวยความสะดวกให้แก่ผู้ใช้บริการทุกกลุ่ม โดยเฉพาะกลุ่มผู้พิการและผู้สูงอายุ โดยออกแบบพัฒนาและปรับปรุงโครงสร้างพื้นฐานสาธารณะของภาครัฐให้สามารถอำนวยความสะดวกและรองรับผู้ใช้บริการทุกกลุ่มได้อย่างปลอดภัยและมีประสิทธิภาพ ภายใต้หลักการการออกแบบเพื่อทุกคน (Universal Design)

๓.๑.๓ พัฒนาโครงข่ายทางถนน โดย

๑) บำรุงรักษาและยกระดับคุณภาพ รวมทั้งความปลอดภัยของโครงข่ายถนนที่มีอยู่ในปัจจุบัน และขยายขีดความสามารถในการรองรับปริมาณจราจรตามความเหมาะสมของแต่ละพื้นที่รวมทั้งพัฒนาโครงข่ายทางพิเศษและทางหลวงพิเศษระหว่างเมือง บริเวณด่านการค้าและประตูการค้าที่สำคัญเพื่อรองรับปริมาณการเดินทางและขนส่งสินค้าที่คาดว่าจะเพิ่มขึ้นจากการเข้าสู่ประชาคมเศรษฐกิจอาเซียน อาทิ ด่านปาดังเบซาร์ ด่านบ้านพุน้ำร้อน รวมทั้งเชื่อมโยงการเดินทางและการขนส่งสินค้าไปยังฐานการผลิต และแหล่งท่องเที่ยวที่สำคัญของประเทศ

๒) นำเทคโนโลยีระบบการขนส่งและจราจรอัจฉริยะ (Intelligent Transport Systems) มาใช้ในการควบคุมและสั่งการจราจร โดยให้มีการบูรณาการข้อมูลการเดินทางทุกรูปแบบในพื้นที่กรุงเทพมหานครและปริมณฑล เพื่อให้มีข้อมูลประกอบการตัดสินใจควบคุมและสั่งการจราจรที่ทันต่อเหตุการณ์ และสามารถให้ข้อมูลแก่ผู้สัญจรเพื่อประกอบการตัดสินใจวางแผนการเดินทาง ซึ่งจะช่วยเพิ่มประสิทธิภาพในการบริหารจัดการจราจร เพิ่ม

ความปลอดภัยในการใช้รถใช้ถนน และช่วยให้หน่วยงานที่เกี่ยวข้องใช้เป็นข้อมูลประกอบการตัดสินใจแนวทางการพัฒนาระบบขนส่ง รวมทั้งสามารถใช้เป็นเครื่องมือในการบริหารจัดการในสภาวะวิกฤตของหน่วยงานที่เกี่ยวข้อง

๓.๑.๔ พัฒนาระบบขนส่งทางอากาศ โดย

๑) เร่งพัฒนาท่าอากาศยานสุวรรณภูมิและท่าอากาศยานดอนเมืองตามแผนแม่บทให้แล้วเสร็จภายในช่วงระยะเวลาของแผนพัฒนาฯ ฉบับที่ ๑๒ ศึกษาทางเลือกและความเหมาะสมของการขยายขีดความสามารถของท่าอากาศยานเพื่อเตรียมความพร้อมภายหลังจากที่ปริมาณความต้องการเดินทางและการขนส่งสินค้าเต็มขีดความสามารถของท่าอากาศยานสุวรรณภูมิและท่าอากาศยานดอนเมืองจัดทำแผนการใช้ประโยชน์และแผนการบำรุงรักษาท่าอากาศยานในภูมิภาคเพื่อให้เกิดความคุ้มค่าในการลงทุนของภาครัฐ ศึกษาความเป็นไปได้ในการใช้ประโยชน์ท่าอากาศยานที่มีศักยภาพแห่งอื่น อาทิ ท่าอากาศยานอุตะเถา สำหรับการพัฒนาอุตสาหกรรมการบิน

๒) ปรับปรุงระบบการบริหารจัดการท่าอากาศยานเพื่อรักษาคุณภาพความปลอดภัย ความเชี่ยวชาญของบุคลากร ความพร้อมของอุปกรณ์ การอำนวยความสะดวกต่อผู้โดยสารและสินค้า และการเผชิญเหตุฉุกเฉิน ให้ได้มาตรฐานสากลและสอดคล้องกับข้อตกลงความร่วมมือระหว่างประเทศ อาทิ องค์การการบินพลเรือนระหว่างประเทศ (International Civil Aviation Organization: ICAO) องค์การความร่วมมือด้านการบินในกลุ่มสหภาพยุโรป (European Aviation Safety Agency: EASA) สำนักงานบริหารการบินแห่งชาติสหรัฐอเมริกา (Federal Aviation Administration: FAA) และสำนักงานการบินพลเรือนญี่ปุ่น (Japan Civil Aviation Bureau: JCAB)

๓) พัฒนาโครงสร้างและการจัดการห้วงอากาศ (Airspace Organization and Management) ให้มีความสามารถเพียงพอในการรองรับการเติบโตของปริมาณการจราจรทางอากาศทั้งในปัจจุบันและอนาคต เพื่อเพิ่มประสิทธิภาพ ลดความล่าช้า และทำให้เกิดความคล่องตัวของเที่ยวบิน รวมทั้งให้อยู่ในระดับที่แข่งขันได้ ทั้งนี้ การพัฒนาดังกล่าวต้องสอดคล้องกับนโยบาย มาตรฐาน และแผนการพัฒนาทางการบินของประชาคมโลก ภายใต้การกำกับขององค์การการบินพลเรือนระหว่างประเทศ (International Civil Aviation Organization: ICAO) โดยบูรณาการการดำเนินงานอย่างใกล้ชิดระหว่างกระทรวงคมนาคมกระทรวงกลาโหม รวมทั้งส่วนราชการและภาคเอกชนที่เกี่ยวข้อง

๓.๑.๕ พัฒนาระบบขนส่งทางน้ำ โดย

๑) ปรับปรุงการใช้ประโยชน์ท่าเรือภูมิภาคที่มีอยู่ในปัจจุบัน โดยกรมเจ้าท่า องค์การปกครองส่วนท้องถิ่น และหน่วยงานที่เกี่ยวข้องร่วมกันศึกษาแนวทางการบริหารจัดการ การส่งเสริมการตลาดพัฒนาด้านอุปสงค์ของท่าเรือชายฝั่งและท่าเรือแม่น้ำที่มีอยู่ เพื่อเพิ่มประสิทธิภาพในการใช้ประโยชน์โครงสร้างพื้นฐานที่ได้ลงทุนไปให้สามารถสนับสนุนการเดินทางและขนส่งเชื่อมโยงทางน้ำภายในประเทศรวมทั้งสร้างโครงข่ายเชื่อมโยงการขนส่งทางน้ำระหว่างท่าเรือชายฝั่งและท่าเรือหลักภายในประเทศและต่างประเทศ

๒) กำกับดูแลการให้บริการของภาคเอกชนผู้รับสัมปทานในท่าเรือน้ำลึกแหลมฉบังให้เป็นไปตามสัญญาสัมปทาน และยกระดับมาตรฐานการให้บริการให้ทัดเทียมกับท่าเรือชั้นนำในภูมิภาครวมทั้งเตรียมการพัฒนาขยายขีดความสามารถการให้บริการท่าเรือน้ำลึกแหลมฉบังบนพื้นฐานของกระบวนการมีส่วนร่วมกับผู้มีส่วนได้เสียในพื้นที่

๓.๒ การสนับสนุนการพัฒนาระบบขนส่ง

๓.๒.๑ สนับสนุนการพัฒนาอุตสาหกรรมต่อเนื่องที่เกิดจากการลงทุนด้านโครงสร้างพื้นฐาน โดย

๑) ส่งเสริมและสนับสนุนการวิจัยและพัฒนาเทคโนโลยีและนวัตกรรมและการพัฒนาบุคลากร เพื่อเพิ่มศักยภาพการให้บริการเข้าสู่มาตรฐานสากล ยกระดับทักษะขีดความสามารถของบุคลากรในระบบ

ขนส่งให้มีความรู้ความสามารถในองค์ความรู้และเทคโนโลยีสมัยใหม่ และสามารถปรับตัวให้ทันต่อการเปลี่ยนแปลงของเทคโนโลยีและมาตรฐานสากล โดยเฉพาะการพัฒนาบุคลากรในอุตสาหกรรมการบิน จะต้องวางแผนพัฒนากำลังคนร่วมกันระหว่างหน่วยงานที่เกี่ยวข้องและสถาบันการศึกษาที่ได้มาตรฐานสากลด้านการบิน พร้อมทั้งกำหนดแนวทางยกระดับมาตรฐานหลักสูตรและอุปกรณ์การเรียนการสอนของสถาบันการศึกษาต่างๆ ให้สอดคล้องตามข้อกำหนดขององค์การการบินพลเรือนระหว่างประเทศองค์การความร่วมมือด้านการบินในกลุ่มสหภาพยุโรป สำนักงานบริหารการบินแห่งชาติสหรัฐอเมริกา และสำนักงานการบินพลเรือนญี่ปุ่น

๒) ส่งเสริมให้เกิดการพัฒนาอุตสาหกรรมทางราง โดยปรับปรุงกระบวนการจัดซื้อจัดจ้างระบบรถไฟและเครื่องกล รวมทั้งรถไฟ และรถจักรให้เอื้อต่อการสนับสนุนให้เกิดการพัฒนาอุตสาหกรรมต่อเนื่อง พร้อมทั้งกำหนดให้มีการถ่ายทอดเทคโนโลยี ให้แก่ผู้ประกอบการภาครัฐและเอกชนรวมทั้งสถาบันศึกษาพัฒนาศักยภาพบุคลากร ปรับปรุงมาตรการส่งเสริมการลงทุนทั้งในระดับผู้ประกอบการขนาดใหญ่ ผู้ประกอบการขนาดกลาง และผู้ประกอบการขนาดย่อมให้เอื้อต่อการพัฒนาอุตสาหกรรมระบบรางภายในประเทศ พร้อมทั้งสนับสนุนการวิจัยและพัฒนา เพื่อลดการนำเข้าจากต่างประเทศ และสร้างโอกาสทางเศรษฐกิจให้กับประเทศ

๓) ส่งเสริมให้เกิดการพัฒนาอุตสาหกรรมซ่อมบำรุงและผลิตชิ้นส่วนอากาศยาน โดยสนับสนุนให้มีการจัดตั้งนิคมศูนย์ซ่อมบำรุงอากาศยานที่ได้มาตรฐานและเป็นที่ยอมรับในระดับสากลการปรับปรุงกฎหมายและการกำหนดมาตรการส่งเสริมการลงทุนที่สามารถจูงใจให้ผู้ผลิตในต่างประเทศเข้ามาตั้งฐานการผลิตภายในประเทศไทย การพัฒนาบุคลากรและนวัตกรรมเพื่อส่งเสริมการพัฒนาเป็นนิคมอุตสาหกรรมการบินและการเป็นศูนย์กลางทางอากาศของภูมิภาคในระยะยาว

๓.๒.๒ พัฒนาการบริหารจัดการในสาขาขนส่ง โดย

๑) เร่งจัดตั้งกรมการขนส่งทางรางเพื่อทำหน้าที่กำกับดูแล (Regulatory Unit) ผู้ให้บริการในสาขาการขนส่งทางราง กำหนดมาตรฐานความปลอดภัยและการบำรุงรักษาโครงสร้างพื้นฐานทางราง กำหนดโครงสร้างอัตราค่าบริการและระดับคุณภาพการให้บริการ กำหนดมาตรการส่งเสริมการเพิ่มบทบาทของภาคเอกชนในกิจการระบบรางของประเทศ และการคุ้มครองผู้ใช้บริการ รวมทั้งเร่งปรับโครงสร้างของการรถไฟแห่งประเทศไทย เพื่อเพิ่มประสิทธิภาพการให้บริการขนส่งผู้โดยสารและสินค้า

๒) เร่งพัฒนาขีดความสามารถขององค์กรกำกับดูแลการขนส่งทางอากาศ และการขนส่งทางน้ำ โดยการพัฒนาขีดความสามารถของบุคลากร อุปกรณ์ ปรับปรุงและพัฒนากฎระเบียบที่เกี่ยวข้องกับการขนส่งทางอากาศและทางน้ำให้สอดคล้องกับรูปแบบการให้บริการและเทคโนโลยีที่เปลี่ยนแปลงไป การกำกับดูแลอัตราค่าบริการ คุณภาพการให้บริการ การคุ้มครองผู้บริโภค และความปลอดภัย รวมทั้งพัฒนาความสามารถในการกำกับ และการสืบสวนกรณีเกิดเหตุฉุกเฉิน และกำหนดมาตรการและแนวทางป้องกันผลกระทบสิ่งแวดล้อมและเตรียมการเผชิญเหตุฉุกเฉิน เพื่อรักษาคุณภาพและความปลอดภัยในการให้บริการให้ได้มาตรฐานสากลตามข้อตกลงความร่วมมือระหว่างประเทศ

๓) พิจารณากำหนดโครงสร้างอัตราค่าโดยสารร่วม (Common Fare) ในระบบขนส่งสาธารณะ เพื่อจูงใจให้ประชาชนหันมาใช้ระบบขนส่งสาธารณะเพิ่มขึ้น รวมถึงการพิจารณาหลักการสนับสนุนทางการเงินเพื่อชดเชยผลการดำเนินงานขาดทุนของผู้ให้บริการ (Operator) ในระบบขนส่งสาธารณะที่เป็นธรรมระหว่างภาคเอกชนและภาครัฐ โดยอาจพิจารณาจัดตั้งกองทุนระบบขนส่งสาธารณะแทนการให้เงินอุดหนุนบริการสาธารณะ (Public Service Obligation: PSO) เพื่อให้สามารถนำค่าธรรมเนียมจากผู้ให้บริการในเส้นทางหรือโครงการที่มีกำไรไปชดเชยการให้บริการในเส้นทางหรือโครงการที่มีผลขาดทุน ซึ่งจะนำไปสู่การปฏิรูปการให้บริการระบบขนส่งสาธารณะในเขตเมืองได้อย่างยั่งยืน

๔) ปรับปรุงมาตรการ กฎหมาย และระเบียบที่เกี่ยวข้องกับการขนส่งให้ทันสมัยและลดความซ้ำซ้อน รวมทั้งบังคับใช้กฎหมายเพื่อสนับสนุนให้ระบบขนส่งทางรางเป็นโครงข่ายหลักในการเดินทางและขนส่งของประเทศ โดยพิจารณากำหนดมาตรการการลดปริมาณการใช้นานพาหนะส่วนบุคคลในเขตเมือง (Demand Management) เพื่อให้ประชาชนเปลี่ยนรูปแบบการเดินทางมาใช้ระบบขนส่งสาธารณะเพิ่มขึ้น และการเก็บค่าธรรมเนียมการใช้ถนน เพื่อลดภาระค่าใช้จ่ายการบำรุงรักษาโครงข่ายถนนของภาครัฐ

๓.๓ การพัฒนาระบบโลจิสติกส์

๓.๓.๑ พัฒนาและยกระดับมาตรฐานระบบการบริหารจัดการโลจิสติกส์และโซ่อุปทานให้ได้มาตรฐานสากลและสนับสนุนการสร้างมูลค่าเพิ่มตลอดห่วงโซ่อุปทาน โดย

๑) ยกระดับมาตรฐานการบริหารจัดการโลจิสติกส์และโซ่อุปทานในภาคอุตสาหกรรมให้ได้มาตรฐานสากล โดยสนับสนุนผู้ประกอบการในการพัฒนาและประยุกต์ใช้เทคโนโลยีสารสนเทศภายในองค์กร ส่งเสริมความร่วมมือในการบริหารจัดการโลจิสติกส์และโซ่อุปทานในการพัฒนาไปสู่ระบบโลจิสติกส์และโซ่อุปทานเชิงดิจิทัล สร้างความเป็นมืออาชีพการบริหารแก่องค์กรธุรกิจรองรับการเป็นอุตสาหกรรมระดับมาตรฐานสากล ธุรกิจสมัยใหม่ และเป็นมิตรต่อสิ่งแวดล้อม ส่งเสริมการพัฒนาเชิงพื้นที่ด้านการจัดการโลจิสติกส์ด้วยการสร้างเครือข่ายและการเชื่อมโยงแหล่งวัตถุดิบ แหล่งผลิต และตลาด เพื่อสนับสนุนอุตสาหกรรมที่เกี่ยวข้องทั้งด้านการผลิตและการท่องเที่ยว รวมทั้งส่งเสริมการเตรียมแผนบริหารจัดการโลจิสติกส์เพื่อรองรับกรณีฉุกเฉินและการบริหารความเสี่ยงทางธุรกิจ

๒) พัฒนาระบบการบริหารจัดการโลจิสติกส์ในภาคการเกษตร โดยสนับสนุนและเพิ่มประสิทธิภาพด้านการบริหารจัดการโลจิสติกส์และโซ่อุปทานการเกษตร สร้างโซ่คุณค่าให้แก่เกษตรกรสถาบันเกษตรกร และผู้ประกอบการ ตั้งแต่ระดับฟาร์มจนถึงผู้บริโภค (Logistic Management from Farm to Fork) ปรับปรุงโครงสร้างพื้นฐานด้านโลจิสติกส์การเกษตรให้สามารถใช้ประโยชน์ร่วมกันในชุมชนหรือระหว่างผู้ที่เกี่ยวข้องตลอดโซ่การผลิต อาทิ การสร้างศูนย์รวบรวมคัดแยกตกแต่งคุณภาพ แปรรูป บรรจุภัณฑ์ และกระจายผลผลิตของชุมชน

๓) พัฒนาศักยภาพผู้ให้บริการโลจิสติกส์ (Logistics Service Providers: LSPs) ให้สามารถแข่งขันได้ โดยยกระดับประสิทธิภาพและมาตรฐานการให้บริการโลจิสติกส์ให้เทียบเคียงผู้ให้บริการโลจิสติกส์ระหว่างประเทศ สร้างมาตรฐานการขนส่งสินค้า การประกันภัย และพัฒนาให้บริการโลจิสติกส์ด้วยเทคโนโลยีสารสนเทศ อาทิ ระบบบริหารจัดการขนส่ง ระบบการบริหารจัดการรถเที่ยวเปล่า และระบบตรวจสอบติดตามสินค้า ส่งเสริมการสร้างพันธมิตรหรือความร่วมมือระหว่างผู้ให้บริการโลจิสติกส์ไทยและผู้ประกอบการอุตสาหกรรมไทย เพิ่มส่วนแบ่งทางการตลาดธุรกิจให้บริการโลจิสติกส์ และสนับสนุนมาตรการทางภาษี มาตรการทางการเงิน ให้ผู้ให้บริการโลจิสติกส์ไทยในการลงทุนและสร้างเครือข่ายธุรกิจในอนุภูมิภาครวมทั้งผลักดันให้มีการจัดตั้งศูนย์ให้คำปรึกษานักลงทุนไทยในต่างประเทศเพื่อให้บริการข้อมูลและคำแนะนำแก่ภาคเอกชนไทยในการลงทุนและการประกอบธุรกิจให้บริการโลจิสติกส์

๔) ส่งเสริมให้มีการลงทุนอุตสาหกรรมสนับสนุนการพัฒนาระบบโลจิสติกส์และการวิจัยและพัฒนานวัตกรรมและเทคโนโลยีใหม่ด้านโลจิสติกส์ โดยใช้มาตรการทางการเงินหรือมาตรการส่งเสริมการลงทุนเพื่อเพิ่มประสิทธิภาพระบบโลจิสติกส์ของประเทศ อาทิ ระบบบริหารจัดการและติดตามการขนส่งสินค้า อุปกรณ์ยกขนและอุปกรณ์ซ่อมบำรุงที่ใช้ในกิจกรรมโลจิสติกส์

๓.๓.๒ พัฒนาและยกระดับมาตรฐานการอำนวยความสะดวกทางการค้าให้สอดคล้องกับมาตรฐานการค้าโลก โดยการจัดตั้งหน่วยงานบริหารจัดการส่วนกลางของระบบ NSW ทาหน้าที่พัฒนา บริหารจัดการ และดูแลระบบส่วนกลางในการเชื่อมโยงข้อมูลระหว่างภาครัฐ (G๒G) และระหว่างภาครัฐและเอกชน (G๒B) โดยเร็ว สนับสนุนการปรับลดขั้นตอนกระบวนการนำเข้าส่งออก ขั้นตอนกระบวนการทำงานของหน่วยงานภาครัฐที่เกี่ยวกับการนำเข้า

ส่งออก การออกใบอนุญาตและใบรับรอง โดยเฉพาะสินค้านาร่อง ๕ ชนิด ได้แก่ น้ำตาล ข้าว ยางพารา สินค้าแช่แข็ง และวัตถุดิบอันตราย และเร่งรัดการพัฒนาระบบ NSW ให้สมบูรณ์ สามารถเชื่อมโยงระบบเครือข่ายข้อมูลในกระบวนการนำเข้าส่งออกและโลจิสติกส์ด้วยระบบอิเล็กทรอนิกส์ในลักษณะเบ็ดเสร็จ ณ จุดเดียว ครอบคลุมทั้งหน่วยงานภาครัฐและภาคเอกชน (G๒B) รวมทั้งปรับปรุงกฎหมายและกฎระเบียบและกลไกขับเคลื่อนที่เกี่ยวข้องในการอำนวยความสะดวกทางการค้าและสนับสนุนกิจกรรมโลจิสติกส์ โดยเฉพาะที่ประตูการค้าสำคัญ อาทิ ท่าเรือ ท่าอากาศยาน และด่านชายแดนและผลักดันการออกกฎหมายบังคับใช้ในการทำธุรกรรมทางอิเล็กทรอนิกส์ระหว่างประเทศ

๓.๓.๓ พัฒนาคุณภาพบุคลากรและวางแผนจัดการกำลังคนด้านโลจิสติกส์ให้สอดคล้องกับความต้องการของภาคธุรกิจ โดยเน้นการเพิ่มผลิตภาพแรงงานโดยหน่วยงานภาครัฐร่วมดำเนินการกับภาคเอกชนในการปรับปรุงหลักสูตรการศึกษาสาขาโลจิสติกส์ระดับอาชีวศึกษาและระดับปริญญา ฝึกอบรมวิชาชีพเฉพาะหรือเทคนิคเฉพาะด้าน และส่งเสริมความร่วมมือกับภาคเอกชนในการฝึกอบรมในระดับปฏิบัติงาน เพื่อให้กำลังคนด้านโลจิสติกส์มีคุณภาพ มาตรฐาน และสอดคล้องกับความต้องการภาคธุรกิจ

๓.๓.๔ บริหารจัดการระบบติดตามประเมินผลการพัฒนาระบบโลจิสติกส์ของประเทศ โดยเน้นการติดตามประเมินผลการดำเนินงานของหน่วยงานตามแผนยุทธศาสตร์การพัฒนาระบบโลจิสติกส์ติดตามการเปลี่ยนแปลงด้านข้อตกลงและความร่วมมือระหว่างประเทศทั้งระดับทวิภาคี พหุภาคีในภูมิภาคและนานาชาติที่มีผลกระทบต่อการพัฒนาโลจิสติกส์ อาทิ ความตกลงด้านการอำนวยความสะดวกทางการค้าขององค์การการค้าโลก (WTO Trade Facilitation Agreement) และข้อตกลงหุ้นส่วนทางเศรษฐกิจภาคพื้นแปซิฟิก (Trans-Pacific Partnership: TPP) เพื่อเป็นข้อมูลสำคัญในการเตรียมการปรับปรุงและวางแผนการพัฒนา รวมทั้งการจัดทำฐานข้อมูลและระบบตัวชี้วัดที่มีประสิทธิภาพ อาทิ ฐานข้อมูลอุตสาหกรรมโลจิสติกส์ด้านการเกษตร อุตสาหกรรม หรือพาณิชย์

๓.๔ การพัฒนาด้านพลังงาน

๓.๔.๑ ส่งเสริมการอนุรักษ์พลังงานและเพิ่มประสิทธิภาพการใช้พลังงาน โดย

๑) พัฒนามาตรการสนับสนุนด้านการเงินและสร้างแรงจูงใจในการส่งเสริมการปรับเปลี่ยนพฤติกรรมของภาคอุตสาหกรรม ภาคขนส่ง ภาคธุรกิจ และภาคครัวเรือน อาทิ มาตรการหรือโครงการเพื่อส่งเสริมการประหยัดพลังงาน และมาตรการส่งเสริมการใช้ระบบขนส่งสาธารณะและระบบรางที่มีอยู่ในปัจจุบันให้เพิ่มมากขึ้น รวมทั้งสร้างความรู้ ความเข้าใจ และรณรงค์สร้างจิตสำนึกในการอนุรักษ์พลังงานและเพิ่มประสิทธิภาพการใช้พลังงานอย่างต่อเนื่อง

๒) ปรับปรุงโครงสร้างราคาพลังงานให้สะท้อนต้นทุนที่แท้จริง เป็นธรรม และพัฒนาภาคด้านภาษี เพื่อนำมาใช้ในการสร้างแรงจูงใจให้ประชาชนปรับเปลี่ยนพฤติกรรมการใช้พลังงานอย่างประหยัด

๓) บังคับใช้กฎหมายและระเบียบที่เกี่ยวข้องกับการอนุรักษ์พลังงาน และเพิ่มประสิทธิภาพการใช้พลังงานอย่างจริงจังและต่อเนื่อง โดยเฉพาะการบังคับใช้เกณฑ์มาตรฐานอาคาร (Building Energy Code: BEC) สำหรับอาคารใหม่ และเกณฑ์มาตรฐานการประหยัดพลังงานสำหรับผู้ผลิตและจำหน่ายพลังงาน (Energy Efficiency Resources Standard: EERS) รวมทั้งกำหนดนโยบายและมาตรการด้านโครงสร้างพื้นฐานไฟฟ้าที่ชัดเจนในการสนับสนุนและรองรับการขยายตัวของยานยนต์ไฟฟ้า เพื่อเตรียมความพร้อมโครงสร้างพื้นฐานรองรับการใช้ยานยนต์ไฟฟ้าอย่างกว้างขวางในอนาคต

๔) ส่งเสริมให้ภาครัฐและเอกชนวิจัยและพัฒนาเทคโนโลยีประหยัดพลังงานและการเพิ่มประสิทธิภาพการใช้พลังงาน สำหรับเครื่องจักร วัสดุ อุปกรณ์ ในกระบวนการผลิต การดำเนินธุรกิจและการดำรงชีวิต เพื่อพัฒนาไปสู่การกำหนดเกณฑ์มาตรฐานที่ครอบคลุมทั้งในภาคอุตสาหกรรม ภาคธุรกิจและภาคครัวเรือน และ

ส่งเสริมให้เกิดการนำไปใช้อย่างแพร่หลาย รวมทั้งกำหนดมาตรการควบคุมการใช้งานเครื่องจักร วัสดุ อุปกรณ์ ที่ต่ำกว่าเกณฑ์มาตรฐานที่กำหนด ตลอดจนส่งเสริมและสนับสนุนการวิจัยและพัฒนาด้านระบบโครงข่ายไฟฟ้าอัจฉริยะ (Smart Grid) ให้ครอบคลุมทั้งระบบผลิต ระบบส่ง ระบบจำหน่าย และผู้ใช้ไฟฟ้า เพื่อให้สามารถนำผลการดำเนินการไปใช้ได้จริงในเชิงพาณิชย์

๓.๔.๒ จัดหาพลังงานให้เพียงพอและสร้างความมั่นคงในการผลิตพลังงาน โดย

๑) จัดหากำลังผลิตไฟฟ้าให้มีการกระจายประเภทเชื้อเพลิง (Fuel Diversification) ที่ใช้ในการผลิตกระแสไฟฟ้าตามกรอบประมาณการสัดส่วนการใช้เชื้อเพลิงของแผนพัฒนากำลังผลิตไฟฟ้าของประเทศไทย ตามศักยภาพเชิงพื้นที่ พัฒนาระบบส่งและระบบจำหน่ายไฟฟ้าให้มีขีดความสามารถในการรองรับปริมาณพลังไฟฟ้าที่ผลิตได้ตามศักยภาพและสอดคล้องกับปริมาณความต้องการใช้ไฟฟ้าของแต่ละพื้นที่ รวมถึงสอดคล้องกับปริมาณไฟฟ้าที่มีอยู่แล้วในระบบ รวมทั้งศึกษาความเป็นไปได้ในการกำหนดโครงสร้างอัตราค่าไฟฟ้ารายพื้นที่ เพื่อสะท้อนถึงต้นทุนที่แท้จริงโดยเปรียบเทียบกับโครงสร้างอัตราค่าไฟฟ้าที่ใช้อยู่ในปัจจุบัน

๒) สำรวจและพัฒนาแหล่งปิโตรเลียมใหม่ และผลักดันการใช้ประโยชน์ก๊าซธรรมชาติในอ่าวไทยให้คุ้มค่าเต็มศักยภาพ รวมทั้งพัฒนาโครงข่ายท่อส่งก๊าซธรรมชาติ ท่าเรือรับก๊าซธรรมชาติเหลว (LNG Terminal) อย่างเหมาะสมและรองรับนโยบายส่งเสริมการแข่งขัน ตลอดจนส่งเสริมให้เกิดการให้บริการขนส่งก๊าซธรรมชาติทางท่อแก่บุคคลที่สาม (Third Party Access: TPA) ในราคาที่เป็นธรรม และเพิ่มการลงทุนในระบบโครงสร้างพื้นฐานน้ำมันเชื้อเพลิงโดยการพัฒนากระบวนการขนส่งน้ำมันทางท่อ

๓.๔.๓ เพิ่มศักยภาพการบริหารจัดการ การผลิต และการใช้พลังงานทดแทนและพลังงานสะอาด โดย

๑) พัฒนาระบบการจัดการข้อมูลการผลิตและการใช้พลังงานทดแทน เพื่อนำมาใช้ในการวางแผนและเตรียมความพร้อมระบบโครงสร้างพื้นฐานเพื่อรองรับพลังงานทดแทนที่จะเกิดขึ้นอย่างกว้างขวางในอนาคต โดยคำนึงถึงการสร้างมาตรฐานและกำกับดูแลความปลอดภัยด้านพลังงาน ตลอดจนการให้ความรู้กับประชาชนเกี่ยวกับพลังงานทดแทนอย่างถูกต้องและต่อเนื่อง

๒) ประเมินมาตรการและกลไกการส่งเสริมการผลิตไฟฟ้าจากพลังงานทดแทนในรูปแบบ Feed in Tariff (FIT) เพื่อพัฒนาและปรับปรุงรูปแบบการส่งเสริมอื่นๆ โดยคำนึงถึงการกำหนดต้นทุนที่เหมาะสมและเป็นธรรมทั้งต่อผู้ผลิตและผู้บริโภค และสร้างกลไกในการวางแผนร่วมกันระหว่างภาครัฐและภาคเอกชนเพื่อสนับสนุนให้เกิดการผลิตและใช้พลังงานทดแทนและพลังงานทางเลือกตามเป้าหมายแผนพัฒนาพลังงานทดแทนและพลังงานทางเลือก ตั้งแต่ขั้นการจัดการ การเตรียมวัตถุดิบ การขนส่ง ระบบการจัดการ จนถึงการผลิตพลังงานขั้นสุดท้าย

๓) ส่งเสริมการผลิตและการใช้เชื้อเพลิงชีวภาพ (Biofuel) ในภาคการขนส่ง โดยใช้กลไกตลาดในการผลักดันให้เชื้อเพลิงชีวภาพมีราคาที่แข่งขันได้กับเชื้อเพลิงฟอสซิล ตลอดจนส่งเสริมการผลิตพลังงานทดแทนทั้งการผลิตไฟฟ้าและความร้อนเพื่อใช้ในโรงงานอุตสาหกรรม สถานประกอบการ และครัวเรือน

๔) วิจัยและพัฒนาเทคโนโลยีพลังงานทดแทนอย่างต่อเนื่อง อาทิ พลังงาน แสงอาทิตย์ พลังงานลม พลังงานน้ำ ชีวมวล ก๊าซชีวภาพ พืชพลังงาน และขยะ ให้สามารถลดต้นทุนการผลิตและมีความคุ้มค่าเชิงพาณิชย์

๓.๔.๔ ปรับปรุงและพัฒนาการกำกับดูแลการประกอบกิจการพลังงานให้เป็นไปตามกฎหมายและระเบียบอย่างถูกต้องเหมาะสม มีธรรมาภิบาล และทันสมัยการเปลี่ยนแปลงในตลาดพลังงาน เพื่อให้สอดคล้องกับแนวทางการแข่งขันของอุตสาหกรรมพลังงานในอนาคต และเตรียมความพร้อมสู่การเปิดเสรีในภาคพลังงาน ตลอดจนสร้างความรู้ความเข้าใจให้กับประชาชนเกี่ยวกับการจัดหาพลังงานจากแหล่งต่าง ๆ และการกำหนดโครงสร้างราคาพลังงานที่สะท้อนต้นทุน และเป็นธรรมระหว่างผู้ประกอบการพลังงานและผู้บริโภค

๓.๔.๕ ส่งเสริมให้ประเทศไทยเป็นศูนย์กลางการซื้อขายพลังงานและเพิ่มโอกาสของไทยในการพัฒนาพลังงานในภูมิภาคอาเซียน โดย

๑) พัฒนาโครงสร้างพื้นฐานทางพลังงานในประเทศ ทั้งในด้านคุณภาพ ความเชื่อถือได้ และประสิทธิภาพ ให้สามารถรองรับการเชื่อมโยงโครงข่ายพลังงานกับประเทศในภูมิภาคอาเซียนรวมทั้งปรับปรุงกฎหมายและระเบียบต่างๆ ให้สามารถรองรับการเป็นศูนย์กลางซื้อขายพลังงานในภูมิภาคอาเซียน และเพิ่มโอกาสในการพัฒนาอุตสาหกรรมพลังงานของไทย

๒) ผลักดันการสร้างความร่วมมือด้านพลังงานในภูมิภาคให้สามารถพัฒนาโครงข่ายไฟฟ้า และกำหนดคุณภาพน้ำมันสำเร็จรูปร่วมกัน เพื่อขยายโอกาสในการลงทุน รวมถึงให้ความช่วยเหลือแก่ประเทศเพื่อนบ้านในการเตรียมความพร้อมโครงสร้างพื้นฐานพลังงาน โดยพิจารณาให้ความช่วยเหลือด้านพลังงานในกลุ่มประเทศอาเซียนตามความเหมาะสม เพื่อสร้างโอกาสทางเศรษฐกิจ และสร้างความสัมพันธ์ที่ีระหว่างประเทศ

๓) ส่งเสริมและผลักดันให้รัฐวิสาหกิจด้านพลังงานของไทยนำ ความรู้และความเชี่ยวชาญไปลงทุน ขยายศักยภาพทางธุรกิจในประเทศเพื่อนบ้าน โดยให้หน่วยงานที่เกี่ยวข้องด้านพลังงานภายในประเทศบูรณาการการทำงานร่วมกัน เพื่อขยายช่องทางธุรกิจในประเทศเพื่อนบ้านและสนับสนุนการเป็นศูนย์กลางซื้อขายพลังงานในภูมิภาคอาเซียน

๓.๕ การพัฒนาเศรษฐกิจดิจิทัล

๓.๕.๑ พัฒนาและปรับปรุงโครงสร้างพื้นฐานโทรคมนาคมของประเทศให้ทั่วถึงและมีประสิทธิภาพ โดย

๑) พัฒนาโครงข่ายบรอดแบนด์ความเร็วสูงทั้งระบบสายและไร้สายให้ครอบคลุมทั่วประเทศ และจัดให้มีบริการโทรคมนาคมพื้นฐานโดยทั่วถึงและบริการเพื่อสังคม เพื่อให้ประชาชนสามารถเข้าถึงบริการได้อย่างทั่วถึง

๒) พัฒนาโครงข่ายวงจรรสื่อสารระหว่างประเทศทั้งภาคพื้นดิน เคเบิลใต้น้ำดาวเทียม และพัฒนาโครงข่ายเชื่อมโยงประเทศเพื่อนบ้านอาเซียน รวมทั้งบริหารจัดการการใช้ประโยชน์ตำแหน่งวงโคจรและคลื่นความถี่ทั้งในเชิงพาณิชย์และบริการสาธารณะ เพื่อสร้างมั่นคงและประสิทธิภาพให้แก่ระบบการเชื่อมสัญญาณระหว่างประเทศ

๓) บริหารจัดการเทคโนโลยีและโครงสร้างพื้นฐานโทรคมนาคมและสื่อสารมวลชนให้มีการบูรณาการใช้โครงข่ายและอุปกรณ์ร่วมกัน และจัดทำแผนการจัดสรรคลื่นความถี่ที่ไม่ได้ใช้งานและใกล้สิ้นสุดสัญญาสัมปทานให้ชัดเจน เพื่อให้การใช้ทรัพยากรของประเทศเกิดประสิทธิภาพสูงสุด และลดความซ้ำซ้อนและค่าใช้จ่ายในการลงทุน

๓.๕.๒ ส่งเสริมการใช้เทคโนโลยีดิจิทัลในการสร้างมูลค่าเพิ่มทางธุรกิจ โดย

๑) ส่งเสริมการพัฒนาผู้ประกอบการให้ปรับเปลี่ยนรูปแบบการทำธุรกิจให้เป็นระบบดิจิทัล โดยจัดทำแพลตฟอร์ม (Platform) ธุรกิจดิจิทัล พาณิชย์อิเล็กทรอนิกส์ (e-Commerce) ในภาคเกษตร ภาคการผลิต และภาคธุรกิจ การสร้างร้านค้าและมาตรฐานสินค้าออนไลน์ ส่งเสริมธุรกิจของผู้ประกอบการดิจิทัลรุ่นใหม่ (Start up) ผู้ประกอบการขนาดกลางและขนาดย่อม และวิสาหกิจชุมชน

๒) พัฒนาระบบมาตรฐานรหัสของสินค้าและบริการของประเทศไทยให้เกิดความน่าเชื่อถือ เพิ่มขีดความสามารถในการแข่งขัน และรองรับกับการทำธุรกรรมพาณิชย์อิเล็กทรอนิกส์ (e-Commerce) การบริหารห่วงโซ่อุปทานทางอิเล็กทรอนิกส์ (e-Supply Chain) และการชำระเงินแบบอิเล็กทรอนิกส์ (e-Payment)

๓.๕.๓ ส่งเสริมนวัตกรรม การวิจัยและพัฒนาอุตสาหกรรมดิจิทัลและเทคโนโลยีอวกาศของไทย โดย

๑) สนับสนุนการวิจัยและพัฒนาด้านโทรคมนาคม ให้สามารถนำไปต่อยอดในเชิงพาณิชย์ โดยเฉพาะนวัตกรรมด้านเทคโนโลยีดิจิทัล เทคโนโลยีการสื่อสารไร้สายความเร็วสูง ระบบซอฟต์แวร์ (Software) อุปกรณ์รับส่งสัญญาณ ระบบสื่อสารความเร็วสูง ระบบดาวเทียม และเทคโนโลยีอวกาศและภูมิสารสนเทศ

๒) พัฒนาบุคลากรภาครัฐและภาคเอกชน รวมทั้งสถาบันการศึกษา ให้มีความรู้

ความสามารถรองรับต่อการพัฒนาเทคโนโลยีดิจิทัลและสอดคล้องกับความต้องการของภาคอุตสาหกรรมในอนาคต

๓.๕.๔ สร้างความมั่นคงปลอดภัยทางไซเบอร์ โดยจัดตั้งศูนย์การเฝ้าระวังและรับมือภัยคุกคามทางไซเบอร์ เพื่อดูแลปัญหาและรับมือกับภัยคุกคามที่เปลี่ยนแปลงไปตามความก้าวหน้าของเทคโนโลยีโดยเฉพาะความมั่นคงปลอดภัยในภาคการเงิน และความปลอดภัยของข้อมูลส่วนบุคคล

๓.๕.๕ ปรับปรุงกฎ ระเบียบ และกฎหมายที่เกี่ยวข้อง เพื่อให้เกิดการส่งเสริมและสนับสนุนการพัฒนากิจการเทคโนโลยีสารสนเทศและการสื่อสารของประเทศ และสนับสนุนการพัฒนาเศรษฐกิจดิจิทัล อาทิ กฎหมายพาณิชย์อิเล็กทรอนิกส์ที่ทันสมัย การกำหนดมาตรฐานระบบตรวจสอบยืนยันตัวตนทางออนไลน์ระเบียบการใช้สิทธิแห่งทางในการพัฒนาและขยายโครงสร้างพื้นฐานโทรคมนาคม รวมทั้งการจัดตั้งองค์กรภาคเอกชนในรูปแบบสภาวิชาชีพดิจิทัล เพื่อเป็นกลไกในการพัฒนาอุตสาหกรรมดิจิทัลในส่วนของภาคเอกชนที่เชื่อมโยงกับภาครัฐ

๓.๖ การพัฒนาระบบน้ำประปา

๓.๖.๑ พัฒนาระบบน้ำประปาให้ครอบคลุมและทั่วถึง โดย

๑) จัดให้มีแผนแม่บทการให้บริการน้ำประปาระดับภาคในระยะยาวทั้งในด้านการพัฒนาแหล่งน้ำดิบ ระบบผลิต ระบบท่อส่งน้ำ ระบบจำหน่ายน้ำ และประมาณการความต้องการใช้น้ำ เพื่อใช้เป็นกรอบในการบูรณาการแผนยุทธศาสตร์การบริหารจัดการทรัพยากรน้ำของประเทศ และเป็นแนวทางการดำเนินงานในการจัดหาน้ำประปาให้กับประชาชนอย่างทั่วถึง

๒) ขยายกำลังการผลิต โครงข่ายท่อส่งน้ำและจำหน่ายน้ำ ให้สามารถรองรับกับปริมาณความต้องการใช้น้ำที่จะเพิ่มขึ้นในอนาคต โดยให้ความสำคัญกับพื้นที่ในเขตภูมิภาคที่มีความพร้อมด้านแหล่งน้ำ แต่ประชาชนยังไม่ได้รับบริการน้ำประปาสำหรับใช้อุปโภคบริโภคอย่างเพียงพอ พื้นที่ท่องเที่ยวและพื้นที่เขตพัฒนาเศรษฐกิจพิเศษ

๓) จัดหาน้ำสะอาดและก่อสร้างระบบประปาหมู่บ้านให้เพียงพอต่อความจำเป็นขั้นพื้นฐานให้ครอบคลุมทุกหมู่บ้าน โดยให้ความสำคัญกับหมู่บ้านในชนบทที่ยังไม่มีน้ำสะอาดหรือระบบประปาสำหรับใช้อุปโภคบริโภคและมีความพร้อมดำเนินการเป็นลำดับแรก

๓.๖.๒ การบริหารจัดการการใช้น้ำอย่างมีประสิทธิภาพและการสร้างนวัตกรรม โดย

๑) จัดทำแผนบริหารจัดการด้านการใช้น้ำของกลุ่มผู้ใช้น้ำประปาประเภทต่างๆและใช้มาตรการ ๓R (Reduce Reuse และ Recycle) และการจัดเก็บค่าน้ำเสีย เพื่อปรับเปลี่ยนพฤติกรรมและสร้างจิตสำนึกให้มีการใช้น้ำอย่างประหยัดในภาคครัวเรือน ภาคธุรกิจ และภาคอุตสาหกรรม

๒) ส่งเสริมให้ภาคเอกชนและหน่วยงานภาครัฐดำเนินการศึกษาวิจัยเทคโนโลยีสมัยใหม่มาช่วยพัฒนากระบวนการผลิตน้ำ โดยเฉพาะการใช้น้ำทะเลผลิตน้ำประปาด้วยต้นทุนที่ต่ำลง การเพิ่มประสิทธิภาพระบบส่งน้ำ การสร้างนวัตกรรมใหม่หรืออุปกรณ์ที่ช่วยประหยัดน้ำในภาคครัวเรือน ธุรกิจ และอุตสาหกรรม รวมทั้งการถ่ายทอดงานวิจัยมาใช้ประโยชน์ในกิจการประปาทั้งเชิงพาณิชย์และเชิงสังคม

๓.๖.๓ ลดอัตราการสูญเสียในเชิงรุกควบคู่กับการบำรุงรักษาเชิงป้องกันของระบบประปาทั่วประเทศ โดย

๑) จัดทำแผนลดอัตราการสูญเสีย ในพื้นที่เขตภูมิภาคที่ระบบประปามีอัตราการสูญเสียสูง โดยกำหนดพื้นที่ดำเนินการ เป้าหมายการลดน้ำสูญเสีย ดัชนีชี้วัด ขอบเขตของแผนงาน แผนการลงทุนรายปีให้มีความชัดเจนและตรวจสอบได้ รวมทั้งศึกษาระดับอัตราการสูญเสียที่เหมาะสมกับประเทศไทยโดยศึกษาวิธีการลดน้ำสูญเสียในเชิงกายภาพควบคู่กับต้นทุนการผลิตน้ำประปา เพื่อให้การบริหารจัดการน้ำสูญเสียอยู่ในระดับที่เหมาะสมและเกิดประโยชน์สูงสุด

๒) สนับสนุนให้ภาคเอกชนเข้ามามีส่วนร่วมดำเนินการลดน้ำสูญเสียกับภาครัฐ และถ่ายทอดความรู้ทางวิชาการระหว่างบุคลากรภาครัฐและภาคเอกชน รวมทั้งประสานความร่วมมือระหว่างหน่วยงานในเขตภูมิภาคเพื่อให้ความช่วยเหลือทั้งในระดับวิชาการและระดับปฏิบัติการในการลดน้ำสูญเสีย

๓) พัฒนาเทคโนโลยีสารสนเทศเพื่อการจัดการลดน้ำสูญเสียที่สอดคล้องกับมาตรฐานสากล สำหรับใช้เป็นเครื่องมือในการบริหารจัดการแรงดันน้ำคู่ขนานไปกับการลดน้ำสูญเสียให้อยู่ในระดับตามเป้าหมายที่กำหนด

๓.๖.๔ ปรับปรุงโครงสร้างการบริหารกิจการประปา โดยแยกบทบาทของหน่วยงานต่างๆที่เกี่ยวข้องให้ชัดเจนระหว่างหน่วยงานระดับนโยบาย หน่วยงานกำกับดูแลการประกอบกิจการประปาที่เป็นเอกภาพ และหน่วยงานให้บริการ ควบคู่กับการออกกฎหมายจัดตั้งองค์กรกำกับดูแลกิจการประปาในภาพรวมของประเทศให้แล้วเสร็จภายในปี ๒๕๖๒ เพื่อนำไปสู่การให้บริการน้ำประปาที่มีประสิทธิภาพทั้งในด้านการกระจายบริการไปยังประชาชนทุกระดับ คุณภาพน้ำที่เชื่อถือได้ และการกำหนดโครงสร้างอัตราค่าน้ำที่เป็นธรรมระหว่างผู้ให้บริการและผู้รับบริการ

๔. แผนรองรับ

๔.๑ แผนยุทธศาสตร์การพัฒนาโครงสร้างพื้นฐานด้านคมนาคมขนส่งของไทย พ.ศ. ๒๕๕๘ - ๒๕๖๕ ของกระทรวงคมนาคม

๔.๒ แผนแม่บทการพัฒนาระบบโลจิสติกส์อุตสาหกรรม ฉบับที่ ๒ (พ.ศ. ๒๕๖๐-๒๕๖๔)

๔.๓ แผนพัฒนากำลังผลิตไฟฟ้าของประเทศไทย พ.ศ. ๒๕๕๘-๒๕๗๙ (Power Development Plan ๒๐๑๕: PDP ๒๐๑๕)

๔.๔ แผนอนุรักษ์พลังงาน พ.ศ. ๒๕๕๘-๒๕๗๙ (Energy Efficiency Plan ๒๐๑๕: EEP ๒๐๑๕)

๔.๕ แผนพัฒนาพลังงานทดแทน พ.ศ. ๒๕๕๘-๒๕๗๙ (Alternative Energy Development Plan ๒๐๑๕: AEDP ๒๐๑๕)

๔.๖ แผนบริหารจัดการน้ำมันเชื้อเพลิง พ.ศ. ๒๕๕๘-๒๕๗๙ (Oil Plan ๒๐๑๕) และแผนบริหารจัดการก๊าซธรรมชาติ พ.ศ. ๒๕๕๘-๒๕๗๙ (Gas Plan ๒๐๑๕)

๔.๗ แผนพัฒนาดิจิทัลเพื่อเศรษฐกิจและสังคม

๔.๘ แผนแม่บทปรับปรุงและพัฒนาโครงสร้างพื้นฐานระบบประปาการประปานครหลวง (ปี ๒๕๖๑-๒๕๙๐)

๔.๙ แผนยุทธศาสตร์ของการประปาส่วนภูมิภาค (ฉบับที่ ๓) ปี ๒๕๖๐-๒๕๖๔

๕. แผนงานและโครงการสำคัญ

๕.๑ แผนงานและโครงการพัฒนาโครงสร้างพื้นฐานด้านขนส่ง

๕.๑.๑ การพัฒนาโครงข่ายรถไฟระหว่างเมือง มีการลงทุนที่สำคัญ ดังนี้

๑) โครงการก่อสร้างรถไฟทางคู่ ขนาดทาง ๑ เมตร จำนวน ๑๔ เส้นทาง ระยะทาง ๒,๕๐๐ กิโลเมตร ประกอบด้วย โครงการที่อยู่ระหว่างดำเนินการ ได้แก่ ช่วงฉะเชิงเทรา – คลองสิบเก้า – แก่งคอย

ช่วงชุมทางถนนจิระ - ขอนแก่น ช่วงมาบะเปา - ชุมทางถนนจิระ ช่วงประจวบคีรีขันธ์- ชุมพร ช่วงลพบุรี - ปากน้ำโพ ช่วงนครปฐม - หัวหิน ช่วงหัวหิน- ประจวบคีรีขันธ์ และโครงการที่อยู่ระหว่างการศึกษาคความเหมาะสมและออกแบบรายละเอียด ได้แก่ ช่วงปากน้ำโพ - เด่นชัย ช่วงชุมทางถนนจิระ - อุบลราชธานีช่วงขอนแก่น - หนองคาย ช่วงชุมพร - สุราษฎร์ธานี ช่วงสุราษฎร์ธานี - หาดใหญ่ - สงขลา ช่วงหาดใหญ่ - ปาดังเบซาร์ (ขับเคลื่อนด้วยพลังงานไฟฟ้า) และช่วงเด่นชัย - เชียงใหม่ หน่วยงานดำเนินงานหลัก ได้แก่ การรถไฟแห่งประเทศไทย ระยะเวลาดำเนินการ ๖ ปี (พ.ศ. ๒๕๕๙ - ๒๕๖๔)

๒) โครงการก่อสร้างรถไฟความเร็วสูงขนาดทางมาตรฐาน ๑.๔๓๕ เมตร อย่างน้อย ๑ เส้นทาง หน่วยงานดำเนินงานหลัก ได้แก่ กระทรวงคมนาคม การรถไฟแห่งประเทศไทย ระยะเวลาดำเนินการ ๖ ปี (พ.ศ. ๒๕๕๙- ๒๕๖๔)

๓) โครงการพัฒนาเส้นทางรถไฟสายใหม่ในแนวระเปียงเศรษฐกิจที่สำคัญของประเทศ ช่วงกาญจนบุรี - กรุงเทพฯ - อรัญประเทศ และกาญจนบุรี - กรุงเทพฯ - แหลมฉบัง ช่วงเด่นชัย - เชียงราย - เชียงของ หน่วยงานดำเนินงานหลัก ได้แก่ การรถไฟแห่งประเทศไทย ระยะเวลาดำเนินการ ๕ ปี (พ.ศ. ๒๕๖๐ - ๒๕๖๔)

๕.๑.๒ การพัฒนาระบบขนส่งสาธารณะในเขตเมือง

๑) โครงการก่อสร้างรถไฟฟ้า ๑๐ เส้นทางในกรุงเทพมหานครและปริมณฑลระยะทาง ๓๘๔ กิโลเมตร ประกอบด้วยโครงการที่อยู่ระหว่างดำเนินการ ได้แก่ สายสีน้ำเงิน ช่วงหัวลำโพง - บางแค และช่วงบางซื่อ - ท่าพระ สายสีแดง ช่วงบางซื่อ - รังสิต สายสีเขียว ช่วงหมอชิต - สะพานใหม่ - คูคต และช่วงแบริ่ง - สมุทรปราการ สายสีส้ม ช่วงศูนย์วัฒนธรรม - มีนบุรี - สุวินทวงศ์ สายสีเหลือง ช่วงลาดพร้าว - สำโรง สายสีชมพู ช่วงแคราย - มีนบุรี และสายสีแดงช่วงบางซื่อ - พญาไท - มัถกะสัน - หัวหมาก และช่วงบางซื่อ - หัวลำโพง และโครงการที่อยู่ระหว่างการศึกษาคความเหมาะสมและออกแบบรายละเอียด ได้แก่ สายสีน้ำเงิน ช่วงบางแค - พุทมณฑล สาย ๔ สายสีแดง ช่วงรังสิต - มธ.ศูนย์รังสิต สายสีม่วง ช่วงเตาปูน - ราษฎร์บูรณะ สายสีส้ม ช่วงตลิ่งชัน - ศูนย์วัฒนธรรม สายสีเขียว ช่วงสมุทรปราการ - บางปู และสายสีเขียวช่วงคูคต - ลาดกุกา หน่วยงานดำเนินงานหลัก ได้แก่ การรถไฟฟ้าขนส่งมวลชนแห่งประเทศไทย การรถไฟแห่งประเทศไทย ระยะเวลาดำเนินการ ๘ ปี (พ.ศ. ๒๕๕๗ - ๒๕๖๔)

๒) โครงการพัฒนาระบบขนส่งสาธารณะในเมืองหลักในภูมิภาค อาทิ ขอนแก่นเชียงใหม่ สงขลา หาดใหญ่ ภูเก็ต หน่วยงานดำเนินงานหลัก ได้แก่ องค์กรปกครองส่วนท้องถิ่น และสำนักงานนโยบายและแผนการขนส่งและจราจร ระยะเวลาดำเนินการ ๖ ปี (พ.ศ. ๒๕๕๙ - ๒๕๖๔)

๕.๑.๓ การพัฒนาโครงข่ายทางถนน ได้แก่ โครงการก่อสร้างทางหลวงพิเศษระหว่างเมืองเพื่อเชื่อมการเดินทางในพื้นที่ด้านการค้าชายแดน เขตพัฒนาเศรษฐกิจพิเศษ และประตูการค้าหลักที่สำคัญของประเทศ อาทิ ช่วงสงขลา - ชายแดนไทย (มาเลเซีย) ช่วงกาญจนบุรี - ตำบลบ้านพุน้ำร้อน และโครงการก่อสร้างขยายถนนจาก ๒ ช่องจราจรเป็น ๔ ช่องจราจร เพื่อรองรับปริมาณการเดินทางและขนส่งสินค้าในพื้นที่ อาทิ ทล.๓๓ แยกปราจีนบุรี - อ.กบินทร์บุรี ทล.๔๐๘ สงขลา - สามแยกทุ่งหวัง หน่วยงานดำเนินงานหลัก ได้แก่ กรมทางหลวง และกรมทางหลวงชนบท ระยะเวลาดำเนินการ ๖ ปี (พ.ศ. ๒๕๕๙ - ๒๕๖๔)

๕.๑.๔ การพัฒนาระบบขนส่งทางอากาศ ได้แก่

๑) แผนพัฒนาท่าอากาศยานสุวรรณภูมิ หน่วยงานดำเนินงานหลัก ได้แก่ บริษัท ท่าอากาศยานไทย จำกัด (มหาชน) ระยะเวลาดำเนินการ ๕ ปี (พ.ศ. ๒๕๕๔ - ๒๕๖๐) และ ๕ ปี (พ.ศ. ๒๕๖๐ - ๒๕๖๔)

๒) แผนพัฒนาท่าอากาศยานดอนเมือง หน่วยงานดำเนินงานหลัก ได้แก่ บริษัท ท่าอากาศยานไทย จำกัด (มหาชน) ระยะเวลาดำเนินการ ๕ ปี (พ.ศ. ๒๕๖๐ - ๒๕๖๔)

ก) แผนพัฒนาท่าอากาศยานแม่สอด หน่วยงานดำเนินงานหลัก ได้แก่ กรมท่าอากาศยาน
ระยะเวลาดำเนินการ ๕ ปี (พ.ศ. ๒๕๖๐ – ๒๕๖๔)

ค) แผนพัฒนาท่าอากาศยานเบตง หน่วยงานดำเนินงานหลัก ได้แก่ กรมท่าอากาศยาน
ระยะเวลาดำเนินการ ๓ ปี (พ.ศ. ๒๕๕๙ – ๒๕๖๑)

ง) แผนพัฒนาท่าอากาศยานอุตะเถา หน่วยงานดำเนินงานหลัก ได้แก่ กองทัพเรือและ
บริษัท ท่าอากาศยานไทย จำกัด (มหาชน) ระยะเวลาดำเนินการ ๕ ปี (พ.ศ. ๒๕๖๐ – ๒๕๖๔)

๕.๑.๕ การพัฒนาระบบขนส่งทางน้ำ ได้แก่

๑) โครงการทำเทียบเรือชายฝั่ง (ทำเทียบเรือ A) ที่ท่าเรือแหลมฉบัง หน่วยงานดำเนินงาน
หลัก ได้แก่ การท่าเรือแห่งประเทศไทย ระยะเวลาดำเนินการ ๓ ปี (พ.ศ. ๒๕๕๙ – ๒๕๖๑)

๒) โครงการพัฒนาศูนย์การขนส่งผู้โดยสารทางรถไฟ (Single Rail Transfer Operator :
SRTO) ที่ท่าเรือแหลมฉบัง ระยะที่ ๑ หน่วยงานดำเนินงานหลัก ได้แก่ การท่าเรือแห่งประเทศไทย ระยะเวลา
ดำเนินการ ๒ ปี (พ.ศ. ๒๕๕๙ – ๒๕๖๐)

๓) โครงการพัฒนาท่าเรือแหลมฉบัง ขั้นที่ ๓ หน่วยงานดำเนินงานหลัก ได้แก่ การท่าเรือ
แห่งประเทศไทย ระยะเวลาดำเนินการ ๕ ปี (พ.ศ. ๒๕๕๙ – ๒๕๖๓)

๔) โครงการพัฒนาท่าเทียบเรือสาราณขนาดใหญ่ หน่วยงานดำเนินงานหลัก ได้แก่ กรมเจ้า
ท่า ระยะเวลาดำเนินการ ๕ ปี (พ.ศ. ๒๕๕๙ – ๒๕๖๔)

๕.๒ แผนงานและโครงการพัฒนาสิ่งอำนวยความสะดวกเพื่อรองรับการเปลี่ยนรูปแบบการขนส่งสินค้า
ได้แก่ การก่อสร้างศูนย์เปลี่ยนถ่ายรูปแบบการขนส่งสินค้า สถานีขนส่งสินค้า ลานกองเก็บ
ตู้สินค้า ในบริเวณพื้นที่ประตูการค้าหลักของประเทศ และตามแนวเส้นทางที่มีศักยภาพในการเปลี่ยนรูปแบบ
การขนส่งสินค้าทางถนนสู่ระบบรางและทางน้ำ และการพัฒนาจุดพักรถตามเส้นทางขนส่งหลัก เพื่อเพิ่มความ
ปลอดภัยในการใช้ถนน หน่วยงานดำเนินงานหลัก ได้แก่ กรมการขนส่งทางบก กรมทางหลวง ระยะเวลา
ดำเนินการ ๕ ปี (พ.ศ. ๒๕๖๐ – ๒๕๖๔)

๕.๓ แผนงานและโครงการพัฒนาระบบโลจิสติกส์ของประเทศ

๕.๓.๑ แผนพัฒนาและยกระดับมาตรฐานระบบการบริหารจัดการโลจิสติกส์และโซ่อุปทาน
ภาคอุตสาหกรรมและการเกษตร หน่วยงานดำเนินงานหลัก ได้แก่ กระทรวงอุตสาหกรรม และกระทรวงเกษตรและ
สหกรณ์ ระยะเวลาดำเนินการ ๕ ปี (พ.ศ. ๒๕๖๐ – ๒๕๖๔)

๕.๓.๒ แผนพัฒนาศักยภาพผู้ให้บริการโลจิสติกส์ให้สามารถแข่งขันได้ หน่วยงานดำเนินงาน
หลัก ได้แก่ กระทรวงพาณิชย์ ระยะเวลาดำเนินการ ๕ ปี (พ.ศ. ๒๕๖๐ – ๒๕๖๔)

๕.๓.๓ แผนพัฒนาและยกระดับมาตรฐานระบบการอำนวยความสะดวกทางการค้าหน่วยงานดำเนินงาน
หลัก ได้แก่ กระทรวงการคลัง ระยะเวลาดำเนินการ ๕ ปี (พ.ศ. ๒๕๖๐ – ๒๕๖๔)

๕.๓.๔ แผนพัฒนาคุณภาพบุคลากรและวางแผนจัดการกำลังคนด้านโลจิสติกส์ให้สอดคล้อง
กับความต้องการของภาคธุรกิจ หน่วยงานดำเนินงานหลัก ได้แก่ กระทรวงแรงงาน และกระทรวงศึกษาธิการ
ระยะเวลาดำเนินการ ๕ ปี (พ.ศ. ๒๕๖๐ – ๒๕๖๔)

๕.๓.๕ แผนพัฒนาระบบฐานข้อมูลและตัวชี้วัดที่เกี่ยวข้องกับกิจกรรมโลจิสติกส์และโซ่อุปทาน และ
ระบบติดตามการเปลี่ยนแปลงด้านข้อตกลงและความร่วมมือระหว่างประเทศ หน่วยงานดำเนินงานหลัก ได้แก่
สำนักงานคณะกรรมการพัฒนาการเศรษฐกิจและสังคมแห่งชาติ ระยะเวลาดำเนินการ ๕ ปี (พ.ศ. ๒๕๖๐ – ๒๕๖๔)

๕.๔ แผนงานและโครงการพัฒนาด้านพลังงาน

๕.๔.๑ โครงการโรงไฟฟ้าเพื่อทดแทนโรงไฟฟ้าแม่เมาะ เครื่องที่ ๔ – ๗ ของการไฟฟ้าฝ่ายผลิตแห่งประเทศไทย ระยะเวลาดำเนินการ ๔ ปี (พ.ศ. ๒๕๕๗-๒๕๖๐)

๕.๔.๒ โครงการปรับปรุงระบบส่งไฟฟ้าบริเวณภาคตะวันตกและภาคใต้เพื่อเสริมความมั่นคงระบบไฟฟ้าของการไฟฟ้าฝ่ายผลิตแห่งประเทศไทย ระยะเวลาดำเนินการ ๙ ปี (พ.ศ. ๒๕๕๗-๒๕๖๕)

๕.๔.๓ แผนงานและมาตรการการจัดการพลังงานโรงงานและอาคารควบคุม หน่วยงานดำเนินงานหลัก ได้แก่ กระทรวงพลังงาน ระยะเวลาดำเนินการ ๕ ปี (พ.ศ. ๒๕๖๐-๒๕๖๔)

๕.๔.๔ แผนงานและมาตรการอนุรักษ์พลังงานภาคขนส่ง หน่วยงานดำเนินงานหลัก ได้แก่ กระทรวงพลังงาน และกระทรวงคมนาคม ระยะเวลาดำเนินการ ๕ ปี (พ.ศ. ๒๕๖๐-๒๕๖๔)

๕.๔.๕ โครงการนำร่องด้านระบบบริหารจัดการพลังงานในอาคาร Demand Response ระบบ Micro Grid และระบบกักเก็บพลังงาน หน่วยงานดำเนินงานหลัก ได้แก่ กระทรวงพลังงาน และสำนักงานคณะกรรมการกำกับกิจการพลังงาน ระยะเวลาดำเนินการ ๕ ปี (พ.ศ. ๒๕๖๐-๒๕๖๔)

๕.๔.๖ โครงการเพื่อพัฒนาการผลิตไฟฟ้า หน่วยงานดำเนินงานหลัก ได้แก่ กระทรวงพลังงาน และการไฟฟ้าฝ่ายผลิตแห่งประเทศไทย ระยะเวลาดำเนินการ ๕ ปี (พ.ศ. ๒๕๖๐-๒๕๖๔)

๕.๔.๗ โครงการเพื่อพัฒนาระบบส่งและระบบจำหน่ายไฟฟ้า หน่วยงานดำเนินงานหลัก ได้แก่ กระทรวงพลังงาน กระทรวงมหาดไทย การไฟฟ้าฝ่ายผลิตแห่งประเทศไทย และการไฟฟ้าฝ่ายจำหน่ายระยะเวลาดำเนินการ ๕ ปี (พ.ศ. ๒๕๖๐-๒๕๖๔)

๕.๔.๘ โครงการส่งเสริมการติดตั้งโซลาร์รูฟอย่างเสรี หน่วยงานดำเนินงานหลัก ได้แก่ กระทรวงพลังงาน ระยะเวลาดำเนินการ ๕ ปี (พ.ศ. ๒๕๖๐-๒๕๖๔)

๕.๔.๙ โครงการนำเข้าก๊าซธรรมชาติเหลว (Floating Storage & Regasification Unit: FSRU) หน่วยงานดำเนินงานหลัก ได้แก่ กระทรวงพลังงาน ระยะเวลาดำเนินการ ๕ ปี (พ.ศ. ๒๕๖๐-๒๕๖๔)

๕.๕ แผนงานและโครงการพัฒนาเศรษฐกิจดิจิทัล

๕.๕.๑ โครงการขยายโครงข่ายเคเบิลใยแก้ว APG (Asia Pacific Gateway) หน่วยงานดำเนินงานหลัก ได้แก่ บริษัท กสท โทรคมนาคม จำกัด (มหาชน) ระยะเวลาดำเนินการ ๖ ปี (พ.ศ. ๒๕๕๖-๒๕๖๒)

๕.๕.๒ โครงการปรับปรุงการให้บริการโทรศัพท์เคลื่อนที่ หน่วยงานดำเนินงานหลัก ได้แก่ บริษัท กสท โทรคมนาคม จำกัด (มหาชน) ระยะเวลาดำเนินการ ๑๒ ปี (พ.ศ. ๒๕๕๖-๒๕๖๘)

๕.๕.๓ โครงการระบบเคเบิลใต้น้ำระหว่างประเทศเพื่อรองรับบริการอินเทอร์เน็ตระหว่างประเทศ หน่วยงานดำเนินงานหลัก ได้แก่ บริษัท ทีโอที จำกัด (มหาชน) ระยะเวลาดำเนินการ ๔ ปี (พ.ศ. ๒๕๕๗-๒๕๖๑)

๕.๕.๔ โครงการบรอดแบนด์ความเร็วสูง ๑.๖ ล้านพอร์ต หน่วยงานดำเนินงานหลัก ได้แก่ บริษัท ทีโอที จำกัด (มหาชน) ระยะเวลาดำเนินการ ๓ ปี (พ.ศ. ๒๕๕๙-๒๕๖๑)

๕.๕.๕ แผนพัฒนาโครงข่ายโทรคมนาคมสู่อินเทอร์เน็ตความเร็วสูง หน่วยงานดำเนินงานหลัก ได้แก่ กระทรวงดิจิทัลเพื่อเศรษฐกิจและสังคม ระยะเวลาดำเนินการ ๕ ปี (พ.ศ. ๒๕๖๐-๒๕๖๔)

๕.๕.๖ แผนพัฒนาและส่งเสริมวิสาหกิจขนาดกลางและขนาดย่อม (SMEs) หน่วยงานดำเนินงานหลัก ได้แก่ สำนักงานเศรษฐกิจดิจิทัล และสำนักงานส่งเสริมอุตสาหกรรมซอฟต์แวร์แห่งชาติ(องค์การมหาชน) ระยะเวลาดำเนินการ ๕ ปี (พ.ศ. ๒๕๖๐-๒๕๖๔)

๕.๕.๗ แผนพัฒนากำลังคนและสร้างนวัตกรรมด้านดิจิทัล หน่วยงานดำเนินงานหลัก ได้แก่ กระทรวงดิจิทัลเพื่อเศรษฐกิจและสังคม และกระทรวงศึกษาธิการ ระยะเวลาดำเนินการ ๕ ปี (พ.ศ. ๒๕๖๐-๒๕๖๔)

๕.๖.๑๖ โครงการเพื่อการพัฒนาปี ๒๕๖๒ หน่วยงานดำเนินงานหลัก ได้แก่ การประปาส่วนภูมิภาค กระทรวงมหาดไทย ระยะเวลาดำเนินการ ๓ ปี (พ.ศ. ๒๕๖๒-๒๕๖๔)

๕.๖.๑๗ โครงการปรับปรุงขยายการประปาส่วนภูมิภาคสาขาสมุทรสาคร (ระยะที่ ๕-๗) ปี ๒๕๖๒ หน่วยงานดำเนินงานหลัก ได้แก่ การประปาส่วนภูมิภาค กระทรวงมหาดไทย ระยะเวลาดำเนินการ ๓ ปี (พ.ศ. ๒๕๖๒-๒๕๖๔)

๕.๖.๑๘ โครงการปรับปรุงขยายการประปาส่วนภูมิภาคสาขาอุดรธานี - หนองคาย ปี ๒๕๖๒ หน่วยงานดำเนินงานหลัก ได้แก่ การประปาส่วนภูมิภาค กระทรวงมหาดไทย ระยะเวลาดำเนินการ ๓ ปี (พ.ศ. ๒๕๖๒-๒๕๖๔)

๕.๖.๑๙ โครงการเพื่อการพัฒนาปี ๒๕๖๓ หน่วยงานดำเนินงานหลัก ได้แก่ การประปาส่วนภูมิภาค กระทรวงมหาดไทย ระยะเวลาดำเนินการ ๓ ปี (พ.ศ. ๒๕๖๓-๒๕๖๕)

๕.๖.๒๐ โครงการปรับปรุงขยายการประปาส่วนภูมิภาคสาขาพนมสารคาม - บางคล้า-แปลงยาว-คลองนา-เทพราช ปี ๒๕๖๓ หน่วยงานดำเนินงานหลัก ได้แก่ การประปาส่วนภูมิภาค กระทรวงมหาดไทย ระยะเวลาดำเนินการ ๓ ปี (พ.ศ. ๒๕๖๓-๒๕๖๕)

๕.๖.๒๑ โครงการปรับปรุงขยายการประปาส่วนภูมิภาคสาขาเชียงใหม่ ปี ๒๕๖๓ หน่วยงานดำเนินงานหลัก ได้แก่ การประปาส่วนภูมิภาค กระทรวงมหาดไทย ระยะเวลาดำเนินการ ๓ ปี (พ.ศ. ๒๕๖๓-๒๕๖๕)

๕.๖.๒๒ โครงการปรับปรุงขยายการประปาส่วนภูมิภาคสาขาเกาะสมุย (ระยะที่ ๒) ปี ๒๕๖๓ หน่วยงานดำเนินงานหลัก ได้แก่ การประปาส่วนภูมิภาค กระทรวงมหาดไทย ระยะเวลาดำเนินการ ๓ ปี (พ.ศ. ๒๕๖๓-๒๕๖๕)

๕.๖.๒๓ โครงการเพื่อการพัฒนาปี ๒๕๖๔ หน่วยงานดำเนินงานหลัก ได้แก่ การประปาส่วนภูมิภาค กระทรวงมหาดไทย ระยะเวลาดำเนินการ ๓ ปี (พ.ศ. ๒๕๖๔-๒๕๖๖)

๕.๖.๒๔ โครงการปรับปรุงขยายการประปาส่วนภูมิภาคสาขาพัทธยา - แหลมฉบัง - ศรีราชา ปี ๒๕๖๔ หน่วยงานดำเนินงานหลัก ได้แก่ การประปาส่วนภูมิภาค กระทรวงมหาดไทย ระยะเวลาดำเนินการ ๓ ปี (พ.ศ. ๒๕๖๔-๒๕๖๖)

ยุทธศาสตร์ที่ ๘ การพัฒนาวิทยาศาสตร์ เทคโนโลยี วิจัย และนวัตกรรม

ในช่วงระยะเวลาที่ผ่านมาการพัฒนาเศรษฐกิจของประเทศไทยอาศัยการเพิ่มประสิทธิภาพจากปัจจัยความได้เปรียบพื้นฐานที่มีอยู่ทั้งด้านแรงงาน ทรัพยากรธรรมชาติ และการนำเข้าเทคโนโลยีสำเร็จรูปจากต่างประเทศมากกว่าการสะสมองค์ความรู้เพื่อพัฒนาเทคโนโลยีของตนเอง ทำให้ส่วนแบ่งผลประโยชน์ทางด้านเทคโนโลยีซึ่งมีมูลค่าเพิ่มสูงตกอยู่กับประเทศผู้เป็นเจ้าของเทคโนโลยี การลงทุนวิจัยและพัฒนาโดยเฉพาะอย่างยิ่งในชั้นประยุกต์และใช้ประโยชน์ยังไม่เพียงพอที่จะขับเคลื่อนประเทศสู่สังคมนวัตกรรม อีกทั้งความก้าวหน้าอย่างรวดเร็วของเทคโนโลยีได้ส่งผลให้เกิดการเปลี่ยนแปลงทั้งเชิงเศรษฐกิจและสังคมไปทั่วโลกโดยประเทศที่มีพัฒนาการทางเศรษฐกิจสูง อาทิ เกาหลีใต้ สหรัฐอเมริกา ญี่ปุ่น และสวีเดน ล้วนเป็นต้นแบบสำคัญที่แสดงให้เห็นว่า หากต้องการเพิ่มศักยภาพและความสามารถในการแข่งขันของประเทศจำเป็นต้องปรับตัว เรียนรู้ และมุ่งสู่การวิจัยและพัฒนาเทคโนโลยีและนวัตกรรมให้ก้าวทันต่อการเปลี่ยนแปลงของโลก

ในระยะต่อไป การพัฒนาด้านวิทยาศาสตร์ เทคโนโลยี วิจัย และนวัตกรรมของประเทศไทย จำเป็นอย่างยิ่งที่จะต้องปรับรูปแบบการดำเนินงานให้มุ่งเน้นความร่วมมือระหว่างภาครัฐและเอกชนในการลงทุนเพื่อการวิจัยและพัฒนาโดยกำหนดประเด็นวิจัยของชาติที่ตอบโจทย์การยกระดับศักยภาพการผลิตของภาคเกษตรอุตสาหกรรม และ

บริการที่เป็นฐานเดิม และการต่อยอดขยายฐานใหม่ด้วยการพัฒนานวัตกรรม รวมถึงการพัฒนานวัตกรรมที่ยกระดับคุณภาพสังคมและการดำรงชีวิตของประชาชน โดยเฉพาะอย่างยิ่งกลุ่มผู้สูงอายุ และผู้ด้อยโอกาสทางสังคม การส่งเสริมการพัฒนาบุคลากรให้มีความรู้และทักษะสูง การพัฒนาหน่วยงานทดสอบและรับรองมาตรฐานในระดับสากล การดำเนินมาตรการเพื่อเสริมสร้างความเข้มแข็งของวิทยาศาสตร์ เทคโนโลยี วิจัยและนวัตกรรมทั้งในด้านโครงสร้างพื้นฐานที่ทันสมัย ระบบแรงจูงใจและระบบสนับสนุนการพัฒนานวัตกรรมต่างๆ ภูมิคุ้มกันที่เกี่ยวข้อเพื่ออำนวยความสะดวกการวิจัยและพัฒนาเทคโนโลยีและการรับเทคโนโลยีจากต่างประเทศรวมทั้งมีระบบบริหารจัดการทรัพย์สินทางปัญญาที่มีประสิทธิภาพขึ้นมารองรับ เพื่อให้ประเทศไทยไม่อยู่ในสถานะเป็นเพียงแค่ผู้ซื้อและผู้รับถ่ายทอดเทคโนโลยีจากต่างประเทศ แต่สามารถพัฒนาเทคโนโลยีได้ด้วยตนเองในอนาคต

ดังนั้น เพื่อให้ประเทศไทยพัฒนาเข้าสู่สังคมนวัตกรรมและเตรียมการก้าวสู่ประเทศรายได้สูงในอนาคตแนวทางการพัฒนาในช่วงระยะเวลา ๕ ปี จะต้องให้ความสำคัญกับการใช้องค์ความรู้ทางวิทยาศาสตร์ผลงานวิจัยและพัฒนา ความก้าวหน้าทางเทคโนโลยี นวัตกรรมและความคิดสร้างสรรค์อย่างเข้มข้นทั้งในภาครัฐ ภาคธุรกิจ ภาคประชาชนสังคม รวมทั้งให้ความสำคัญกับการพัฒนาสภาวะแวดล้อมหรือปัจจัยพื้นฐานที่เอื้ออำนวยทั้งการลงทุนด้านการวิจัยและพัฒนา การพัฒนาบุคลากรวิจัย โครงสร้างพื้นฐานทางวิทยาศาสตร์และเทคโนโลยี และการบริหารจัดการเพื่อช่วยขับเคลื่อนการพัฒนาประเทศให้ก้าวสู่เป้าหมายดังกล่าว

๑. วัตถุประสงค์

- ๑.๑ เพื่อสร้างความเข้มแข็งและยกระดับความสามารถด้านวิทยาศาสตร์และเทคโนโลยีขั้นก้าวหน้า ให้สนับสนุนการสร้างมูลค่าของสาขาการผลิตและบริการเป้าหมาย
- ๑.๒ เพื่อสร้างโอกาสการเข้าถึงและนาเทคโนโลยีไปใช้ให้กับเกษตรกรรายย่อย วิสาหกิจชุมชนและวิสาหกิจขนาดกลางและขนาดย่อม
- ๑.๓ เพื่อพัฒนานวัตกรรมที่มุ่งเน้นการลดความเหลื่อมล้ำและยกระดับคุณภาพชีวิตของประชาชนผู้สูงอายุ ผู้ด้อยโอกาสทางสังคม และเพิ่มคุณภาพสิ่งแวดล้อม
- ๑.๔ เพื่อบูรณาการระบบบริหารจัดการวิทยาศาสตร์ เทคโนโลยี วิจัย และนวัตกรรม ให้สามารถดำเนินงานไปในทิศทางเดียวกัน

๒. เป้าหมายและตัวชี้วัด

เป้าหมายที่ ๑ เพิ่มความเข้มแข็งด้านวิทยาศาสตร์และเทคโนโลยีของประเทศ

ตัวชี้วัด ๑.๑ สัดส่วนค่าใช้จ่ายการลงทุนเพื่อการวิจัยและพัฒนาเพิ่มสู่อ้อยละ ๑.๕ ของผลิตภัณฑ์มวลรวมในประเทศ

ตัวชี้วัด ๑.๒ สัดส่วนการลงทุนวิจัยและพัฒนาของภาคเอกชนต่อภาครัฐ เพิ่มเป็น ๗๐:๓๐

ตัวชี้วัด ๑.๓ สัดส่วนการลงทุนวิจัยและพัฒนาในอุตสาหกรรมยุทธศาสตร์และเป้าหมายของประเทศ: งานวิจัยพื้นฐานเพื่อสร้าง/สะสมองค์ความรู้ : ระบบโครงสร้างพื้นฐาน บุคลากร และระบบมาตรฐาน เพิ่มเป็น ๕๕ : ๒๕ : ๒๐

ตัวชี้วัด ๑.๔ จำนวนบุคลากรด้านการวิจัยและพัฒนาเพิ่มเป็น ๒๕ คนต่อประชากร ๑๐,๐๐๐ คน

เป้าหมายที่ ๒ เพิ่มความสามารถในการประยุกต์ใช้วิทยาศาสตร์ เทคโนโลยี และนวัตกรรมเพื่อยกระดับความสามารถการแข่งขันของภาคการผลิตและบริการ และคุณภาพชีวิตของประชาชน

ตัวชี้วัด ๒.๑ อันดับความสามารถการแข่งขันโครงสร้างพื้นฐานด้านวิทยาศาสตร์ และด้านเทคโนโลยีจัดโดย IMD อยู่ในลำดับ ๑ ใน ๓๐

ตัวชี้วัด ๒.๒ ผลงานวิจัยและเทคโนโลยีพร้อมใช้ที่ถูกนำไปใช้ในการสร้างมูลค่าเชิงพาณิชย์ให้กับภาคการผลิตและบริการ และภาคธุรกิจ มีจำนวนไม่น้อยกว่าร้อยละ ๓๐ ของผลงานทั้งหมด

ตัวชี้วัด ๒.๓ มูลค่าการลดหย่อนภาษีเงินได้นิติบุคคลสำหรับค่าใช้จ่ายวิจัยและพัฒนา มีจำนวนเพิ่มขึ้นไม่น้อยกว่าร้อยละ ๒๐ ต่อปี

ตัวชี้วัด ๒.๔ นวัตกรรมทางสังคมและนวัตกรรมสำหรับผู้สูงอายุและผู้พิการที่ผลิตได้เองภายในประเทศ มีจำนวนเพิ่มขึ้นไม่น้อยกว่า ๑ เท่าตัว

๓. แนวทางการพัฒนา

๓.๑ เร่งส่งเสริมการลงทุนวิจัยและพัฒนาและผลักดันสู่การใช้ประโยชน์ในเชิงพาณิชย์และเชิงสังคม โดย

๓.๑.๑ **ลงทุนวิจัยและพัฒนาในกลุ่มเทคโนโลยีที่ประเทศไทยมีศักยภาพพัฒนาได้เอง** อาทิ กลุ่มอาหารและเกษตร การแพทย์ สิ่งแวดล้อม อุตสาหกรรมสร้างสรรค์และวัฒนธรรม เพื่อพัฒนาเป็นฐานเศรษฐกิจใหม่ โดยจัดสรรงบประมาณที่เพียงพอและต่อเนื่องสำหรับการต่อยอดงานวิจัยเชิงลึกเพื่อสร้างนวัตกรรมตลอดห่วงโซ่การวิจัย และให้ความสำคัญกับการทำวิจัยในขั้นประยุกต์และทดลองเพิ่มขึ้น ทั้งการจัดทำผลิตภัณฑ์ต้นแบบ การทำวิจัยตลาด การทดสอบผลิตภัณฑ์ และโรงงานนำร่อง เพื่อให้สามารถแปลงงานวิจัยไปสู่การใช้ประโยชน์ในเชิงพาณิชย์และเชิงสังคมได้อย่างเป็นรูปธรรมมากขึ้น

๓.๑.๒ **ลงทุนวิจัยและพัฒนาในกลุ่มเทคโนโลยีที่นำสู่การพัฒนาแบบก้าวกระโดด** ได้แก่ เทคโนโลยีทางการแพทย์ครบวงจร เทคโนโลยีชีวภาพ (ยาชีววัตถุ เภสัชพันธุศาสตร์ อาหารแปรรูป เชื้อเพลิง ชีวภาพและเคมีชีวภาพ พลังงานทางเลือก) หุ่นยนต์และเครื่องมืออุปกรณ์อัจฉริยะ ยานยนต์สมัยใหม่ (รถยนต์ไฟฟ้า รถยนต์ไฮบริด) ระบบเครื่องกลที่ใช้ระบบอิเล็กทรอนิกส์ ดิจิทัล เทคโนโลยีอินเทอร์เน็ตที่เชื่อมต่อและบังคับอุปกรณ์ต่างๆ ปัญญาประดิษฐ์และเทคโนโลยีสมองกลฝังตัว และเทคโนโลยีระบบรางและการบิน โดยให้ความสำคัญกับการร่วมลงทุนระหว่างรัฐและเอกชน (Public Private Partnership: PPP) หรือการเข้าครอบครอง/รับช่วงต่อในเทคโนโลยีใหม่ที่มีความน่าจะเป็นไปได้ในตลาดโลกผ่านกลไกกองทุนเพิ่มขีดความสามารถในการแข่งขันสำหรับกลุ่มอุตสาหกรรมเป้าหมาย กองทุนพัฒนาผู้ประกอบการเทคโนโลยีและนวัตกรรมที่จะจัดตั้งขึ้น และ/หรือภาครัฐเป็นผู้ลงทุนหลักในเทคโนโลยีใหม่ๆ ที่จะนำไปสู่การเปลี่ยนแปลงอย่างมีนัยสำคัญ รวมถึงการพัฒนาในลักษณะวิศวกรรมย้อนกลับตลอดจนการกำหนดให้โครงการลงทุนขนาดกลางและขนาดใหญ่ของประเทศต้องเชื่อมโยงกับการส่งเสริมการใช้วิทยาศาสตร์ เทคโนโลยี วิจัย และนวัตกรรมในประเทศ

๓.๑.๓ **ลงทุนวิจัยและพัฒนาเทคโนโลยีและนวัตกรรมทางสังคมเพื่อลดความเหลื่อมล้ำและยกระดับคุณภาพชีวิตของประชาชน** อาทิ เทคโนโลยีการศึกษา เทคโนโลยีสารสนเทศและการสื่อสารเทคโนโลยีเพื่อผู้พิการ เทคโนโลยีสำหรับผู้สูงอายุ เทคโนโลยีทางการแพทย์ (ยาและวัคซีน อุปกรณ์และเครื่องมือทางการแพทย์) โดยอาศัยกลไกการดำเนินงานอย่างเป็นเครือข่ายระหว่างสถาบันการศึกษา สถาบันการวิจัยภาครัฐ ภาคเอกชน และภาคประชาชนหรือชุมชน

๓.๑.๔ **เร่งรัดการถ่ายทอดผลงานวิจัยและพัฒนา และเทคโนโลยีสู่เกษตรกรรายย่อยวิสาหกิจชุมชน และวิสาหกิจขนาดกลางและขนาดย่อม** ผ่านกลไกเครือข่ายสถาบันการศึกษา สถาบันวิจัยและหน่วยงานภาครัฐและเอกชน โดยมีนักถ่ายทอดเทคโนโลยีมืออาชีพเข้ามาช่วยดำเนินการ

๓.๑.๕ **พัฒนาตลาดเทคโนโลยีและนวัตกรรมไทย** โดยใช้กลไกระบบบัญชีนวัตกรรมและสิ่งประดิษฐ์ไทยที่นำไปสู่การจัดซื้อจัดจ้างได้อย่างแท้จริงเพื่อเสริมสร้างโอกาสการพัฒนาเทคโนโลยีของประเทศและทดแทนการนำเข้า

๓.๑.๖ เสริมสร้างระบบการบริหารจัดการทรัพย์สินทางปัญญาที่มีประสิทธิภาพสอดคล้องมาตรฐานสากล สามารถนำไปสู่การสร้างคุณค่าและมูลค่าเพิ่มได้ รวมถึงมีฐานข้อมูลทรัพย์สินทางปัญญาที่สะดวกต่อการเข้าถึง ใช้งานง่าย และสืบค้นได้ทั่วโลก เพื่อประกอบการวิเคราะห์และติดตามเทคโนโลยี

๓.๒ พัฒนาผู้ประกอบการให้เป็นผู้ประกอบการทางเทคโนโลยี

๓.๒.๑ ส่งเสริมผู้ประกอบการให้มีบทบาทหลักด้านนวัตกรรมเทคโนโลยี และร่วมกำหนดทิศทางการพัฒนานวัตกรรมกับสถาบันการศึกษา สถาบันวิจัย ภาครัฐ และภาคสังคมหรือชุมชน โดยปรับกฎ ระเบียบ และกฎหมายที่เป็นอุปสรรค รวมทั้งมีมาตรการจูงใจ อาทิ ปรับกฎระเบียบให้สามารถสนับสนุนทุนวิจัยในภาคเอกชน การส่งเสริมให้เอกชนรับจ้างทำวิจัยของภาครัฐได้ และการร่วมทุนในการพัฒนาเทคโนโลยีแบบก้าวกระโดดบนพื้นฐานของการมีส่วนร่วมรับความเสี่ยงและร่วมรับภาระค่าใช้จ่าย

๓.๒.๒ ส่งเสริมการสร้างสรรค่นวัตกรรมด้านการออกแบบและการจัดการธุรกิจที่ผสมผสานการใช้เทคโนโลยีให้แพร่หลายในกลุ่มผู้ประกอบการธุรกิจของไทย โดยมีมาตรการจูงใจในรูปแบบต่างๆ อาทิ กองทุน มาตรการภาษี เงินกู้ดอกเบี้ยต่ำ เพื่อให้ภาคการผลิตและบริการมุ่งสร้างนวัตกรรมในธุรกิจและองค์กรเพื่อเพิ่มศักยภาพและความสามารถในการแข่งขัน

๓.๒.๓ สนับสนุนการเข้าถึงแหล่งเงินทุนสำหรับธุรกิจเกิดใหม่และวิสาหกิจขนาดกลางและขนาดย่อม (SMEs) ที่ต้องการพัฒนาหรือทำธุรกิจฐานเทคโนโลยี และเพิ่มช่องทางการเข้าถึงนักวิจัยและทรัพยากรวิจัยของสถาบันการศึกษาหรือสถาบันวิจัย รวมทั้งการเข้าถึงบริการทางเทคโนโลยีต่างๆ ได้โดยง่ายและสะดวก

๓.๒.๔ สร้างบรรยากาศและสถานะที่เอื้ออำนวยต่อการเรียนรู้และพัฒนาความคิดสร้างสรรค์ลงสู่พื้นที่และชุมชน ทั้งการพัฒนาแหล่งเรียนรู้ การจัดให้มีเวทีหรือช่องทางการพัฒนาและแสดงออกของนักคิดและนักสร้างสรรค์ และเสริมสร้างต้นแบบที่เหมาะสม รวมทั้งเผยแพร่ประชาสัมพันธ์ผลงานนวัตกรรมและตัวอย่างความสำเร็จในวงกว้างอย่างต่อเนื่อง โดยจูงใจให้มีการนำไปใช้ประโยชน์อย่างเป็นรูปธรรม

๓.๒.๕ ผนวกรับปลูกฝังวัฒนธรรมการวิจัยและค่านิยมการเคารพสิทธิในทรัพย์สินทางปัญญา รวมทั้งวิธีคิดของคนในสังคมให้ใช้หลักตรรกะในการตัดสินใจ ผ่านทางสื่อและกิจกรรมต่างๆ รวมทั้งมีกลไกส่งเสริมการดำเนินงานให้ความรู้และบริการทางวิทยาศาสตร์และเทคโนโลยีอย่างทั่วถึงในทุกพื้นที่

๓.๓ พัฒนาสถานะแวดล้อมของการพัฒนาวิทยาศาสตร์ เทคโนโลยี วิจัย และนวัตกรรม

๓.๓.๑ ด้านบุคลากรวิจัย

๑) เร่งการผลิตบุคลากรสายวิทยาศาสตร์และเทคโนโลยีที่มีคุณภาพและสอดคล้องกับความต้องการโดยเฉพาะในสาขา STEM (วิทยาศาสตร์ (Science: S) เทคโนโลยี (Technology: T) วิศวกรรมศาสตร์ (Engineering: E) และคณิตศาสตร์ (Mathematics: M)) ด้วยการสร้างสิ่งจูงใจ สร้างแรงบันดาลใจ สนับสนุนทุนการศึกษา ฯลฯ เพื่อเพิ่มจำนวนผู้สำเร็จการศึกษาในสายวิทยาศาสตร์และเทคโนโลยี และพัฒนาระบบการเรียนการสอนที่เชื่อมโยงระหว่างวิทยาศาสตร์ เทคโนโลยีวิศวกรรมศาสตร์ และคณิตศาสตร์ในสถานศึกษา รวมทั้งเร่งผลิตกำลังคนและครูวิทยาศาสตร์ที่มีคุณภาพ

๒) เร่งสร้างนักวิจัยมืออาชีพ โดยเฉพาะอย่างยิ่งในสาขาวิศวกรรมการผลิตขั้นสูง แพทยศาสตร์ นักวิทยาศาสตร์ข้อมูล นักออกแบบ และในสาขาที่ขาดแคลนและสอดคล้องกับการเติบโตของอุตสาหกรรมเป้าหมายและทิศทางการพัฒนาประเทศ รวมทั้งบุคลากรที่เกี่ยวข้องกับการวิจัยและพัฒนานวัตกรรม ไม่ว่าจะเป็นนักบริหารจัดการงานวิจัยและนวัตกรรม นักถ่ายทอดเทคโนโลยี นักประเมินผล และบุคลากรด้านทรัพย์สินทางปัญญา โดยพัฒนาเส้นทางความก้าวหน้าในสายอาชีพที่ชัดเจน และพัฒนาตลาดรองรับงานสำหรับบุคลากรวิจัย ด้วยการกำหนดเป็นเงื่อนไขให้โครงการลงทุนขนาดกลางและขนาดใหญ่จะต้องมีการทำวิจัยรองรับการดำเนินงานโครงการ

๓) **พัฒนาศักยภาพนักวิจัย**ให้มีทั้งความรู้และความเข้าใจในเทคโนโลยี เข้าใจตลาดและรูปแบบการทำธุรกิจ และการบริหารจัดการทรัพย์สินทางปัญญา รวมทั้งเข้าถึงและเข้าใจความต้องการของผู้ใช้ประโยชน์ โดยใช้หลักการตลาดนางานวิจัย เพื่อให้สามารถประเมินความคุ้มค่าในการลงทุนวิจัย และได้งานวิจัยที่มีคุณค่าในเชิงเศรษฐกิจและสังคม

๔) **ดึงดูดบุคลากรผู้เชี่ยวชาญ นักวิจัย และนักวิทยาศาสตร์ในต่างประเทศที่มีผลงานเป็นที่ยอมรับในสาขาอุตสาหกรรมเป้าหมายของไทย**ให้มาทำงานในสถาบันวิจัยของภาครัฐและภาคเอกชนในประเทศไทย เพื่อเสริมสร้างศักยภาพการวิจัยและพัฒนาของประเทศและใช้สิทธิประโยชน์ทางภาษี เพื่อสนับสนุนภาคการผลิตและภาคบริการในการพัฒนาเทคโนโลยีใหม่ๆ

๓.๓.๒ **ด้านโครงสร้างพื้นฐานทางวิทยาศาสตร์และเทคโนโลยี**

๑) **ปรับปรุงและพัฒนาระบบการวิจัยเพื่อรองรับเทคโนโลยีสำคัญๆ** ให้เกิดประสิทธิภาพ อาทิ เทคโนโลยีสารสนเทศและการสื่อสาร เทคโนโลยีกราฟีน (Graphene) เทคโนโลยีทางการศึกษา เทคโนโลยีที่รองรับการเปลี่ยนแปลงเชิงโครงสร้างประชากรและเพิ่มคุณภาพชีวิต (เทคโนโลยีเพื่อผู้สูงอายุและผู้พิการ) เทคโนโลยีที่ช่วยเพิ่มมูลค่าสินค้าเกษตร เทคโนโลยีการขนส่งและโลจิสติกส์ เทคโนโลยีด้านพลังงานสีเขียว เทคโนโลยีแห่งอนาคต รวมทั้ง สนับสนุนการวิจัยและพัฒนาเทคโนโลยีเพื่อเตรียมความพร้อมสู่การพัฒนาอุตสาหกรรมอวกาศ ตลอดจนมีการพัฒนาข้อมูลดัชนีวิทยาศาสตร์ เทคโนโลยี และนวัตกรรม และฐานข้อมูลงานวิจัยที่ทันสมัย สะดวกต่อการเข้าถึง และใช้งานได้ง่าย

๒) **ยกระดับโครงสร้างพื้นฐานทางวิทยาศาสตร์และเทคโนโลยีให้ทันต่อการเปลี่ยนแปลงเทคโนโลยีแบบก้าวกระโดด** โดยสนับสนุนให้เกิดการลงทุนจัดตั้งศูนย์วิจัยพัฒนาในประเทศด้วยการกำหนดเขตพื้นที่การส่งเสริม และมีมาตรการจูงใจที่เหมาะสม รวมทั้งส่งเสริมให้มีความร่วมมือในการดำเนินการวิจัยและพัฒนา ร่วมกับหน่วยงานวิจัย/นักวิจัยทั้งในและต่างประเทศ โดยเฉพาะอย่างยิ่งศูนย์วิจัยพัฒนาที่เกี่ยวข้องกับอุตสาหกรรมเป้าหมายของประเทศ รวมทั้งสนับสนุนการแปลงนิคมอุตสาหกรรมให้เป็นอุทยานธุรกิจวิทยาศาสตร์ หรือส่งเสริมให้เอกชนเป็นผู้ลงทุนนิคมอุตสาหกรรมธุรกิจวิทยาศาสตร์ ตลอดจนเร่งพัฒนาและประชาสัมพันธ์อุทยานวิทยาศาสตร์ทั้งส่วนกลางและภูมิภาค และสถาบันวิจัยต่างๆ ให้มีการวิจัยที่เข้มแข็งพร้อมเป็นกลไกช่วยแก้ไขปัญหาให้ภาคการผลิตและบริการ และเชื่อมโยงการทำงานร่วมกันระหว่างภาควิชาการกับภาคเอกชน และภาคสังคม

๓) **ส่งเสริมการพัฒนาระบบคุณภาพและมาตรฐาน และระบบมาตรฐานวิทยาแห่งชาติ** ทั้งด้านการวัด การสอบเทียบ การกำหนดและรับรองมาตรฐานที่สอดคล้องกับสากล รวมทั้งเร่งยกระดับและส่งเสริมการจัดตั้งศูนย์วิเคราะห์ทดสอบ/สอบเทียบ/ห้องปฏิบัติการของภาคเอกชนให้ได้มาตรฐานสากล ผ่านการสนับสนุนทางการเงินและการจูงใจในรูปแบบที่เหมาะสม

๔) **เร่งสร้างความพร้อมในการใช้เทคโนโลยีสารสนเทศอย่างเต็มศักยภาพของภาครัฐ** ทั้งการเข้าถึงและเชื่อมโยงข้อมูลระหว่างหน่วยงานต่างๆ ของภาครัฐ และการเข้าถึงข้อมูลของภาครัฐโดยสาธารณะ ตลอดจนการพัฒนาแพลตฟอร์มบริการพื้นฐาน (Government Service Platform) และการพัฒนาแอปพลิเคชันภาครัฐที่สามารถใช้งานร่วมกันระหว่างหน่วยงานต่างๆ

๕) **สนับสนุนเครื่องมือทางการเงินใหม่ๆ และหลากหลายเพื่อเป็นกลไกระดมทุน** ที่ช่วยกระตุ้นการสร้างสรรค์นวัตกรรม และผลักดันผลงานวิจัยสู่เชิงพาณิชย์ อาทิ ระบบเงินร่วมลงทุน กองทุนการระดมทุนผ่านตลาดหลักทรัพย์

๖) **สนับสนุนให้เกิดการร่วมทำงานและแบ่งปันทรัพยากรด้านอุปกรณ์ เครื่องมือและห้องปฏิบัติการทดลอง**ระหว่างสถาบันวิจัย สถาบันการศึกษา ภาครัฐ และภาคเอกชน

๓) **ผลักดันและเร่งรัดให้มีกฎหมายเพื่อส่งเสริมการใช้ประโยชน์ผลงานวิจัยในเชิงพาณิชย์** ได้แก่ ร่างพระราชบัญญัติส่งเสริมการใช้ประโยชน์ผลงานวิจัยและนวัตกรรม พ.ศ. เพื่อเปิดโอกาสให้ผู้รับทุนสนับสนุนของรัฐสามารถได้รับสิทธิความเป็นเจ้าของผลงานวิจัยและนา ผลงานวิจัยและเทคโนโลยีไปถ่ายทอดสู่ภาคการผลิตและบริการได้อย่างคล่องตัว หรือรัฐสามารถเรียกคืนสิทธิความเป็นเจ้าของผลงานวิจัยเพื่อความจำเป็นด้านความมั่นคงหรือประโยชน์สาธารณะหากไม่มีการนำไปใช้ประโยชน์ในระยะเวลาอันสมควร

๓.๓.๓ **ด้านการบริหารจัดการ**

๑) **ส่งเสริมการปรับโครงสร้างและบทบาทของหน่วยงานที่เกี่ยวข้องกับการพัฒนาวิทยาศาสตร์ เทคโนโลยี วิจัย และนวัตกรรมเพื่อให้เกิดความเป็นเอกภาพในการดำเนินงาน** ทั้งหน่วยงานที่กำหนดนโยบาย หน่วยงานสนับสนุนทุนวิจัย หน่วยงานวิจัยหลัก และหน่วยงานปฏิบัติที่เกี่ยวข้อง รวมถึงหน่วยงานจัดการความรู้จากการวิจัย ซึ่งจะช่วยลดปัญหาความทับซ้อนในการดำเนินงานสร้างความชัดเจนในอำนาจหน้าที่และการบริหารจัดการ รวมทั้งบุคลากรและโครงสร้างพื้นฐาน เพื่อเพิ่มประสิทธิภาพการขับเคลื่อนงานวิทยาศาสตร์ เทคโนโลยี วิจัย และนวัตกรรมของประเทศ

๒) **ปรับระบบการบริหารจัดการงบประมาณ**จากการจัดสรรตามภารกิจ ไปสู่การจัดสรรตามแผนงาน/โครงการ เพื่อให้เกิดการบูรณาการแผนงาน/โครงการและงบประมาณระหว่างหน่วยงานต่างๆ และพัฒนาไปสู่การจัดสรรตามผลงาน โดยมีกลยุทธ์ต่อยอดไปสู่เป้าหมายที่ตั้งไว้หรือกลยุทธ์การยุติที่เหมาะสม

๓) **จัดให้มีระบบประเมินความสามารถด้านนวัตกรรมของสถาบันวิจัย** ทั้งด้านการสร้างความสามารถทางวิทยาศาสตร์ เทคโนโลยี วิจัย และนวัตกรรม ด้านการบริหารจัดการ และด้านอื่นๆ รวมถึงการติดตามและประเมินผลโครงการวิจัยสำคัญของประเทศ โดยมีการรายงานผลต่อสาธารณะอย่างต่อเนื่อง

๔) **สนับสนุนการจัดทำแผนที่นำทางด้านเทคโนโลยี (Technology Roadmap) และแผนปฏิบัติการวิจัยและนวัตกรรมรายสาขา** เพื่อจัดลำดับกิจกรรมวิจัยและพัฒนาสำหรับอุตสาหกรรมและเทคโนโลยีเป้าหมายที่ต้องพัฒนารายสาขา อาทิ สาขาการเกษตร สาขาอุตสาหกรรม สาขาการท่องเที่ยวสาขากีฬาที่เชื่อมโยงกับยุทธศาสตร์วิทยาศาสตร์ เทคโนโลยี วิจัย และนวัตกรรม เพื่อนาวิทยาศาสตร์เทคโนโลยี วิจัย และนวัตกรรมไปสู่การขับเคลื่อนประเทศในมิติต่างๆ อย่างเป็นรูปธรรม ร่วมกับหน่วยงานเครือข่ายที่เกี่ยวข้อง

๕) **สนับสนุนให้มีการทาวิจัยที่สอดคล้องกับศักยภาพและความต้องการของพื้นที่**เพื่อสนับสนุนการจัดทาแผนพัฒนาจังหวัดและกลุ่มจังหวัด ซึ่งจะช่วยเหลือสร้างศักยภาพการวิจัยและพัฒนาของท้องถิ่นและนางานวิจัยไปช่วยสร้างมูลค่าเพิ่มและแก้ปัญหาต่างๆ โดยใช้ประโยชน์จากสถาบันการศึกษา หน่วยงานด้านการวิจัยพัฒนาที่กระจายตัวอยู่ในพื้นที่ และภาคชุมชนและสังคม

๖) **ส่งเสริมให้เกิดการแลกเปลี่ยนและพัฒนาความรู้ด้านวิทยาศาสตร์ เทคโนโลยีวิจัย และนวัตกรรมเชิงลึก ผ่านทางกลไกที่มีอยู่** อาทิ เสริมสร้างศักยภาพของสมัชชาวิทยาศาสตร์ เทคโนโลยีและนวัตกรรม เพื่อให้เป็นที่รวมของผู้เชี่ยวชาญด้านวิทยาศาสตร์ วิศวกรรมศาสตร์ และศาสตร์อื่นๆ ในการให้คำปรึกษาและขอแนะนำการพัฒนาด้านวิทยาศาสตร์ เทคโนโลยี วิจัย และนวัตกรรมของประเทศแก่รัฐบาลและสาธารณะ ส่งเสริมการทูตวิทยาศาสตร์เพื่อให้เกิดการแลกเปลี่ยนองค์ความรู้ทางวิทยาศาสตร์ เทคโนโลยีวิจัย และนวัตกรรมทั้งในเชิงนโยบายและการนาไปประยุกต์ใช้ร่วมกับประเทศต่างๆ

๔. **แผนรองรับ**

โดยผลักดันประเด็นการพัฒนาตามแผนที่เกี่ยวข้อง อาทิ

๔.๑ นโยบายและแผนวิทยาศาสตร์ เทคโนโลยีและนวัตกรรมแห่งชาติ ฉบับที่ ๑ (พ.ศ. ๒๕๕๕-๒๕๖๔)

๔.๒ นโยบายและยุทธศาสตร์การวิจัยของชาติ ฉบับที่ ๙ (พ.ศ. ๒๕๖๐-๒๕๖๔)

๔.๓ กรอบนโยบายการพัฒนาเทคโนโลยีชีวภาพของประเทศไทย (พ.ศ. ๒๕๕๕-๒๕๖๔)

๔.๔ กรอบนโยบายการพัฒนานาโนเทคโนโลยีของประเทศไทย (พ.ศ. ๒๕๕๕-๒๕๖๔)

๔.๕ แผนแม่บทการพัฒนาาระบบมาตรวิทยาแห่งชาติ ฉบับที่ ๓ (พ.ศ. ๒๕๖๐-๒๕๖๔)

๔.๖ ส่งเสริมให้หน่วยงานที่เกี่ยวข้องจัดทำแผนปฏิบัติการวิจัยและนวัตกรรมรายสาขา อาทิ แผนวิจัยด้านการเกษตร ด้านอุตสาหกรรม ด้านการท่องเที่ยว ด้านการกีฬา เป็นต้น

๕. แผนงานและโครงการสำคัญ

๕.๑ แผนงานส่งเสริมผู้ประกอบการไทยให้มีบทบาทและใช้นวัตกรรมเพื่อสร้างมูลค่าเพิ่มให้สินค้าและบริการ ประกอบด้วย โครงการย่อย อาทิ โครงการร่วมทุนเพื่อสรรหาเทคโนโลยีที่เหมาะสมและนำไปสู่การพัฒนาแบบก้าวกระโดดในการดำเนินธุรกิจ

๕.๑.๑ หน่วยงานดำเนินการ กระทรวงวิทยาศาสตร์และเทคโนโลยี ร่วมกับกระทรวงการคลัง กระทรวงอุตสาหกรรม กระทรวงเกษตรและสหกรณ์ กระทรวงพาณิชย์ กระทรวงมหาดไทย สภาอุตสาหกรรมแห่งประเทศไทย สภาหอการค้าแห่งประเทศไทย และหน่วยงานที่เกี่ยวข้อง

๕.๑.๒ กรอบระยะเวลาดำเนินการ ๕ ปี (พ.ศ. ๒๕๖๐-๒๕๖๔)

๕.๒ แผนงานส่งเสริมผู้ประกอบการไทยให้เป็นเจ้าของห่วงโซ่มูลค่าเพิ่มสูงในตลาดโลกในอุตสาหกรรมที่ไทยมีศักยภาพ อาทิ โครงการส่งเสริมการจัดตั้งศูนย์วิจัยและพัฒนาในประเทศไทย

๕.๒.๑ หน่วยงานดำเนินการ กระทรวงวิทยาศาสตร์และเทคโนโลยี ร่วมกับกระทรวงพาณิชย์ กระทรวงอุตสาหกรรม กระทรวงเกษตรและสหกรณ์ กระทรวงสาธารณสุข สภาอุตสาหกรรมแห่งประเทศไทย สภาหอการค้าแห่งประเทศไทย และหน่วยงานที่เกี่ยวข้อง

๕.๒.๒ กรอบระยะเวลาดำเนินการ ๕ ปี (พ.ศ. ๒๕๖๐-๒๕๖๔)

๕.๓ โครงการส่งเสริมการจัดทำมาตรฐานนวัตกรรมและสิ่งประดิษฐ์ไทย เพื่อนำขึ้นบัญชีนวัตกรรมและสิ่งประดิษฐ์

๕.๓.๑ หน่วยงานดำเนินการ กระทรวงวิทยาศาสตร์และเทคโนโลยี ร่วมกับสำนักงานคณะกรรมการวิจัยแห่งชาติ กระทรวงอุตสาหกรรม กระทรวงเกษตรและสหกรณ์ กระทรวงสาธารณสุข และหน่วยงานที่เกี่ยวข้อง

๕.๓.๒ กรอบระยะเวลาดำเนินการ ๓ ปี (พ.ศ. ๒๕๖๐-๒๕๖๒)

ยุทธศาสตร์ที่ ๙ การพัฒนาภาค เมือง และพื้นที่เศรษฐกิจ

ในช่วงแผนพัฒนาฯ ฉบับที่ ๑๒ การยกระดับฐานการผลิตและบริการเดิมให้มีความเข้มแข็งมากขึ้นและการขยายฐานใหม่ที่มีความสำคัญกับการกระจายโอกาสทางเศรษฐกิจและสังคมควบคู่ไปด้วยเป็นเป้าหมายที่สำคัญ ซึ่งการตอบสนองต่อเป้าหมายดังกล่าวประเทศไทยต้องใช้ประโยชน์จากศักยภาพและภูมิสังคมเฉพาะของพื้นที่ การดำเนินยุทธศาสตร์เชิงรุกเพื่อเสริมจุดเด่นในระดับภาคและจังหวัดในการเป็นฐานการผลิตและบริการที่สำคัญ ประกอบกับการขยายตัวของประชากรในเขตเมืองเป็นโอกาสในการกระจายความเจริญและยกระดับรายได้ของประชาชนโดยการพัฒนาเมืองให้เป็นเมืองน่าอยู่และมีศักยภาพในการรองรับการค้าการลงทุน ช่วยลดแรงกดดันจากกระจุกตัวของพัฒนาที่อยู่ในกรุงเทพฯ และภาคกลางซึ่งเป็นผลจากการพัฒนาที่ผ่านมา และในขณะเดียวกันก็เป็นการช่วยเพิ่มขีดความสามารถในการแข่งขันและทำให้เกิดผลตอบแทนในเชิงเศรษฐกิจและสังคมของการลงทุนในโครงสร้างพื้นฐานและระบบโลจิสติกส์ที่เป็นโครงข่ายระหว่างเมืองที่จะเป็นระบบสมบูรณ์ขึ้น เช่นเดียวกับการยกระดับคุณภาพและการส่งเสริมการพัฒนาพื้นที่บริเวณชายฝั่งทะเลตะวันออก ทำให้มีโอกาเป็นเขตเศรษฐกิจชั้นนำของอาเซียน สามารถเพิ่มขีดความสามารถในการแข่งขันของประเทศได้ดี นอกจากนั้น การเป็นส่วนหนึ่งของประชาคมเศรษฐกิจอาเซียนเป็น

โอกาสในการเปิดพื้นที่เศรษฐกิจใหม่บริเวณชายแดนเชื่อมโยงการค้าการลงทุนในภูมิภาคของไทยกับประเทศเพื่อนบ้าน

ดังนั้น แผนพัฒนาฯ ฉบับที่ ๑๒ จึงมุ่งเน้นการพัฒนาและเร่งดำเนินการในประเด็นท้าทาย ได้แก่ การสร้างความเข้มแข็งของฐานการผลิตและบริการเดิมและขยายฐานการผลิตและบริการใหม่ที่สร้างรายได้สำหรับประชาชนในภาค การพัฒนาเมืองให้เติบโตอย่างมีคุณภาพ การพัฒนาและฟื้นฟูพื้นที่บริเวณชายฝั่งทะเลตะวันออกให้รองรับการขยายตัวของภาคอุตสาหกรรมแห่งอนาคตอย่างมีสมดุล และการบริหารจัดการพื้นที่เศรษฐกิจชายแดนให้เจริญเติบโตและแข่งขันได้อย่างยั่งยืน รวมทั้งการเพิ่มประสิทธิภาพกลไกการขับเคลื่อนการพัฒนาภาคและเมืองให้เกิดผลอย่างเป็นรูปธรรม

๑. วัตถุประสงค์

- ๑.๑ เพื่อกระจายความเจริญและโอกาสทางเศรษฐกิจไปสู่ภูมิภาคอย่างทั่วถึงมากขึ้น
- ๑.๒ เพื่อพัฒนาเมืองศูนย์กลางของจังหวัดให้เป็นเมืองน่าอยู่สำหรับคนทุกกลุ่ม
- ๑.๓ เพื่อพัฒนาและฟื้นฟูพื้นที่ฐานเศรษฐกิจหลักให้ขยายตัวอย่างเป็นมิตรต่อสิ่งแวดล้อม และเพิ่มคุณภาพชีวิตของคนในชุมชน
- ๑.๔ เพื่อพัฒนาพื้นที่เศรษฐกิจใหม่ให้สนับสนุนการเพิ่มขีดความสามารถในการแข่งขันและการพัฒนาในพื้นที่อย่างยั่งยืน

๒. เป้าหมายและตัวชี้วัด

เป้าหมายที่ ๑ ลดช่องว่างรายได้ระหว่างภาคและมีการกระจายรายได้ที่เป็นธรรมมากขึ้น

ตัวชี้วัด ๑.๑ ผลิตภัณฑ์ภาคต่อหัวระหว่างภาคลดลง

ตัวชี้วัด ๑.๒ สัมประสิทธิ์การกระจายรายได้ระดับภาคลดลง

เป้าหมายที่ ๒ เพิ่มจำนวนเมืองศูนย์กลางของจังหวัดเป็นเมืองน่าอยู่สำหรับคนทุกกลุ่มในสังคมตัวชี้วัด เมืองศูนย์กลางของจังหวัดที่ได้รับการพัฒนาเป็นเมืองน่าอยู่เพิ่มขึ้น

เป้าหมายที่ ๓ พื้นที่ฐานเศรษฐกิจหลักมีระบบการผลิตที่มีประสิทธิภาพสูงและเป็นมิตรต่อสิ่งแวดล้อม

ตัวชี้วัด ๓.๑ ค่าเฉลี่ยสารอินทรีย์ระเหยง่ายในพื้นที่อุตสาหกรรมหลักบริเวณมาตาพุดไม่เกินเกณฑ์มาตรฐาน

ตัวชี้วัด ๓.๒ ข้อร้องเรียนของประชาชนเกี่ยวกับผลกระทบจากการประกอบการในพื้นที่ลดลง

เป้าหมายที่ ๔ เพิ่มมูลค่าการลงทุนในพื้นที่เศรษฐกิจใหม่บริเวณชายแดน

ตัวชี้วัด ๔.๑ มูลค่าการลงทุนในพื้นที่เศรษฐกิจพิเศษชายแดนเพิ่มขึ้นร้อยละ ๒๐

ตัวชี้วัด ๔.๒ สถานประกอบการที่จดทะเบียนในพื้นที่เศรษฐกิจใหม่เพิ่มขึ้น

๓. แนวทางการพัฒนา

๓.๑ การพัฒนาภาคเพื่อสร้างโอกาสทางเศรษฐกิจให้กระจายตัวอย่างทั่วถึง

๓.๑.๑ ภาคเหนือ : พัฒนาให้เป็นฐานเศรษฐกิจสร้างสรรค์มูลค่าสูง

๑) พัฒนาการท่องเที่ยวให้มีคุณภาพและความยั่งยืน มีธุรกิจบริการต่อเนื่องกับการท่องเที่ยวบริการสุขภาพและการศึกษาที่ได้มาตรฐาน รวมทั้งผลิตภัณฑ์สร้างสรรค์ที่สร้างมูลค่าเพิ่มสูง

(๑) พัฒนากลุ่มท่องเที่ยวที่มีศักยภาพ ได้แก่

๑.๑) กลุ่มท่องเที่ยวอารยธรรมล้านนาและกลุ่มชาติพันธุ์ ในพื้นที่ ๘ จังหวัดภาคเหนือตอนบน โดยนำความโดดเด่นของอารยธรรมล้านนาซึ่งมีเอกลักษณ์ด้านวัฒนธรรมและภูมิปัญญา พัฒนาสู่สินค้าและบริการการท่องเที่ยวเชิงสร้างสรรค์

๑.๒) กลุ่มท่องเที่ยวมรดกโลก ในพื้นที่จังหวัดสุโขทัยและกำแพงเพชร โดยฟื้นฟูและพัฒนาแหล่งท่องเที่ยวมรดกโลกพัฒนาเส้นทางท่องเที่ยวเชื่อมโยงระหว่างอุทยานประวัติศาสตร์สุโขทัย-ศรีสัชนาลัย-กำแพงเพชร และเชื่อมโยงกับแหล่งท่องเที่ยวในพื้นที่ใกล้เคียง

๑.๓) กลุ่มท่องเที่ยวเชิงธรรมชาติ ในพื้นที่จังหวัดเชียงใหม่ เชียงรายแม่ฮ่องสอน น่าน เพชรบูรณ์ และอุทัยธานี โดยพัฒนาแหล่งท่องเที่ยวใหม่ๆ ปรับปรุงโครงสร้างพื้นฐานและสิ่งอำนวยความสะดวกในการเดินทางเข้าสู่แหล่งท่องเที่ยว

(๒) พัฒนาระดับการท่องเที่ยวคุณภาพกลุ่มเป้าหมายเฉพาะในพื้นที่จังหวัดเชียงใหม่ แม่ฮ่องสอน และน่าน ได้แก่ การท่องเที่ยวเพื่อการประชุมและนิทรรศการ การท่องเที่ยวเชิงกีฬาและผจญภัย การท่องเที่ยวเชิงสุขภาพ การท่องเที่ยวพำนักระยะยาว และการท่องเที่ยวแบบพักผ่อนโดยสร้างกิจกรรมการท่องเที่ยว และพัฒนาสิ่งอำนวยความสะดวกที่สอดคล้องตรงกับความต้องการของนักท่องเที่ยว ตลอดจนส่งเสริมช่องทางการตลาดโดยใช้อินเทอร์เน็ต

(๓) สนับสนุนเชียงใหม่ให้เป็นศูนย์กลางการผลิตและธุรกิจด้านอาหารและสินค้าเพื่อสุขภาพ บริการทางการแพทย์และสุขภาพ บริการการศึกษานานาชาติรวมทั้งผลิตภัณฑ์สร้างสรรค์ โดยเฉพาะกลุ่มดิจิทัล ซึ่งเป็นอุตสาหกรรมและบริการเป้าหมายที่มีศักยภาพสูงของภาค โดยให้ความสำคัญกับการนำนวัตกรรมและเทคโนโลยีมาใช้ เพื่อเพิ่มมูลค่าสินค้าและบริการให้มีความแตกต่างโดดเด่น สามารถตอบสนองต่อตลาดเป้าหมายเฉพาะ

๒) พัฒนาประสิทธิภาพการผลิตทางการเกษตร และสร้างมูลค่าเพิ่มภายใต้แนวคิดเกษตรปลอดภัยและเกษตรอินทรีย์ ควบคู่กับการพัฒนาอุตสาหกรรมเกษตรแปรรูปให้มีความหลากหลายสอดคล้องกับความต้องการของตลาด

(๑) พัฒนาให้ภาคเหนือตอนบนเป็นฐานการผลิตสินค้าเกษตรอินทรีย์และภาคเหนือตอนล่างเป็นฐานการผลิตสินค้าเกษตรปลอดภัยในรูปแบบฟาร์มเกษตรอัจฉริยะ โดยส่งเสริมการตลาดใช้สารเคมีในภาคเกษตรเพื่อปรับระบบการผลิตจากเกษตรเคมีไปสู่การผลิตตามแนวทางเกษตรปลอดภัยและเกษตรอินทรีย์ สนับสนุนการนำเทคโนโลยีสมัยใหม่ที่เป็นมิตรกับสิ่งแวดล้อมมาใช้ในกระบวนการผลิตรวมถึงสนับสนุนการรวมกลุ่มเกษตรกรในการวางแผนการผลิตและการสร้างเครือข่ายการตลาดให้มีประสิทธิภาพ

(๒) ยกระดับอุตสาหกรรมเกษตรแปรรูป เพื่อสร้างมูลค่าเพิ่มให้กับสินค้าเกษตรในพื้นที่ที่เป็นแหล่งผลิตที่สำคัญ โดยสนับสนุนให้เชียงใหม่ เชียงราย ลาปาง ลาพูน เป็นพื้นที่หลักในการแปรรูปพืชผัก ผลไม้และสมุนไพร ในขณะที่ พิจิตร กาแพงเพชรและนครสวรรค์เป็นพื้นที่หลักในการแปรรูปข้าว พืชไร่ และพืชพลังงาน โดยนวัตกรรมการและเทคโนโลยีมาใช้ในการเพิ่มประสิทธิภาพการผลิตตลอดสายการผลิต และสร้างผลิตภัณฑ์ใหม่ที่ตอบสนองความต้องการของตลาดเฉพาะ อาทิ อาหารเสริมเพื่อสุขภาพ

(๓) พัฒนาพื้นที่จังหวัดนครสวรรค์ และกำแพงเพชร ให้เป็นแหล่งผลิตพลังงานทดแทน โดยนำผลผลิตและวัสดุเหลือใช้ทางการเกษตรจากพืชและสัตว์มาพัฒนาเป็นพลังงานทดแทนเพื่อเพิ่มมูลค่าผลผลิตทางการเกษตรที่เป็นวัตถุดิบและลดปัญหาสิ่งแวดล้อม

๓) ฟื้นฟูทรัพยากรธรรมชาติและสิ่งแวดล้อมให้คืนความอุดมสมบูรณ์สร้างความสมดุลแก่ระบบนิเวศ เพื่อรองรับการเปลี่ยนแปลงสภาพภูมิอากาศ

(๑) **ฟื้นฟูและอนุรักษ์ป่าไม้ซึ่งเป็นป่าต้นน้ำในพื้นที่ ๘ จังหวัดภาคเหนือตอนบน** โดยให้ความสำคัญกับการฟื้นฟูป่าต้นน้ำที่เสื่อมโทรมให้มีความอุดมสมบูรณ์ เพื่อให้เป็นแหล่งดูดซับน้ำฝนและเพิ่มปริมาณน้ำต้นทุนในแต่ละลุ่มน้ำ ควบคู่ไปกับการป้องกันแก้ไขปัญหาการบุกรุกทำลายพื้นที่ป่าและส่งเสริมการปลูกป่าเพื่อเพิ่มพื้นที่ป่าต้นน้ำ

(๒) **พัฒนาการบริหารจัดการน้ำอย่างเป็นระบบในลุ่มน้ำหลักของภาคใต้แก่ ลุ่มน้ำปิง วัง ยม และน่าน** โดยการพัฒนาปรับปรุงระบบส่งน้ำให้เชื่อมโยงกับพื้นที่การเกษตรอย่างทั่วถึง จัดทำโครงการผันน้ำ ก่อสร้างอุโมงค์ส่งน้ำจากแหล่งน้ำที่มีปริมาณน้ำเกินความต้องการไปยังแหล่งน้ำที่มีปริมาณน้ำน้อยกว่า เพื่อเพิ่มปริมาณน้ำต้นทุน ก่อสร้างแหล่งกักเก็บน้ำให้เหมาะสมกับศักยภาพของพื้นที่ และพัฒนาแหล่งกักเก็บน้ำนอกเขตพื้นที่ชลประทานในลักษณะแก้มลิงให้กระจายตามพื้นที่ต่างๆ ในพื้นที่กลุ่มจังหวัดภาคเหนือตอนล่าง

(๓) **แก้ไขปัญหาหมอกควันในพื้นที่ภาคเหนือตอนบนและจังหวัดตาก** โดยส่งเสริมการปรับเปลี่ยนการทำเกษตรจากการปลูกพืชเชิงเดี่ยวไปสู่การปลูกพืชในระบบวนเกษตร จัดระเบียบการเผาในพื้นที่เกษตร กำหนดช่วงเวลาเผาให้มีผลกระทบต่อสิ่งแวดล้อมน้อยที่สุดด้วยการ "ชิงเผา" ก่อนช่วงวิกฤตหมอกควันของแต่ละพื้นที่ ส่งเสริมให้นำเศษวัสดุทางการเกษตรไปทำปุ๋ยชีวภาพหรือเชื้อเพลิงอัดแท่งเพื่อไม่ให้มีวัสดุทางการเกษตรเหลือเผาในที่สุด และส่งเสริมกระบวนการมีส่วนร่วมของทุกภาคส่วน ได้แก่ภาครัฐ ภาคเอกชน ประชาชน และองค์กรปกครองส่วนท้องถิ่นในการป้องกันแก้ไขปัญหาหมอกควัน

๔) **พัฒนาระบบการดูแลผู้สูงอายุรองรับการเปลี่ยนแปลงเข้าสู่สังคมผู้สูงอายุของภาคเหนือที่เร็วกว่าระดับประเทศ ๑๐ ปี**

(๑) ส่งเสริมการสร้างรายได้และการมีงานทำของผู้สูงอายุ เพื่อให้ผู้สูงอายุมีรายได้และพัฒนาศักยภาพของตนเองอย่างต่อเนื่อง โดยดำเนินการในรูปของกลุ่มอาชีพและกลุ่มวิสาหกิจชุมชน

(๒) พัฒนานวัตกรรมการดูแลผู้สูงอายุระยะยาว เพื่อรองรับการเพิ่มขึ้นของผู้สูงอายุที่ไม่สามารถดูแลตนเองได้ รวมทั้งแก้ไขปัญหาขาดแคลนผู้ดูแลผู้สูงอายุ

(๓) สร้างความเข้มแข็งให้กับสถาบันครอบครัวและชุมชน เพื่อให้ชุมชนเข้ามามีบทบาทในการจัดสวัสดิการได้อย่างยั่งยืนและเป็นโครงข่ายการคุ้มครองของสังคมให้กับผู้สูงอายุ

๓.๑.๒ **ภาคตะวันออกเฉียงเหนือ** : พัฒนาให้หลุดพ้นจากความยากจนสู่เป้าหมายการพึ่งตนเอง

๑) **เพิ่มศักยภาพการผลิตสินค้าเกษตรไปสู่มาตรฐานเกษตรอินทรีย์และอาหารปลอดภัย**
(๑) **พัฒนาพื้นที่ทุ่งกุลาร้องไห้ในพื้นที่จังหวัดยโสธร สุรินทร์ ร้อยเอ็ด มหาสารคาม ศรีสะเกษ ให้เป็นแหล่งผลิตข้าวหอมมะลิคุณภาพสูง** รวมทั้งพื้นที่ที่มีศักยภาพอื่นๆ โดยปรับกระบวนการผลิตให้อยู่ภายใต้มาตรฐานเกษตรปลอดภัย พัฒนาห่วงโซ่เกษตรอินทรีย์ให้ครอบคลุมทุกขั้นตอนการผลิต พร้อมทั้งขยายพื้นที่เกษตรอินทรีย์ โดยสนับสนุนให้มีการพัฒนาระบบที่สมาชิกกลุ่มผู้ผลิตและชุมชนมีส่วนร่วมในการตรวจสอบกันเอง สนับสนุนการวิจัยและพัฒนาวัตกรรมใหม่ๆ ให้ตอบสนองตลาดสินค้าเพื่อสุขภาพและการส่งออก จัดตั้งกองทุนเกษตรอินทรีย์ ส่งเสริมตลาดสีเขียวในชุมชนและท้องถิ่น ส่งเสริมเกษตรกรและกลุ่มเกษตรกรจำหน่ายสินค้าผ่านช่องทางพาณิชย์อิเล็กทรอนิกส์ทั้งภายในประเทศและต่างประเทศ

(๒) **ส่งเสริมการปรับเปลี่ยนไปสู่สินค้าเกษตรชนิดใหม่ตามศักยภาพของพื้นที่** โดยส่งเสริมการปลูกพืชผัก ผลไม้ และไม้ดอก ในพื้นที่จังหวัดเลย หนองคาย บึงกาฬ นครพนม ศรีสะเกษ และอุบลราชธานี รวมทั้งส่งเสริมโคเนื้อคุณภาพสูงในพื้นที่จังหวัดสกลนคร มุกดาหาร นครพนมและโคนมในพื้นที่ยังจังหวัดนครราชสีมาและอุบลราชธานี

(๓) สนับสนุนเกษตรกรและสถาบันเกษตรกรให้พึ่งตนเองได้

นำร่องในจังหวัดอำนาจเจริญ กาฬสินธุ์ และขอนแก่น โดยสนับสนุนการรวมกลุ่มเกษตรกร และพัฒนาเครือข่ายวิสาหกิจชุมชนหรือสหกรณ์การเกษตรให้เข้มแข็ง ส่งเสริมการออมและการเข้าถึงแหล่งเงินทุน พัฒนาเกษตรกรรุ่นใหม่ให้เป็นมืออาชีพ โดยยึดหลักปรัชญาของเศรษฐกิจพอเพียง เกษตรทฤษฎีใหม่ และโครงการ ๑ ไร่ ๑ แสน ส่งเสริมการเรียนรู้จากกลุ่มเกษตรกรที่ประสบความสำเร็จให้เป็นต้นแบบ รวมทั้งส่งเสริมตลาดสินค้าเกษตรในท้องถิ่นและตลาดอิเล็กทรอนิกส์อย่างทั่วถึง

๒) พัฒนาอุตสาหกรรมเกษตรแปรรูปไปสู่ผลิตภัณฑ์ที่มีมูลค่าเพิ่มสูง

(๑) พัฒนาให้นครราชสีมาเป็นศูนย์กลางอุตสาหกรรมเกษตร

แปรรูปและอาหารแบบครบวงจร โดยสนับสนุนและส่งเสริมการวิจัยและพัฒนาเพื่อเพิ่มขีดความสามารถในการแข่งขันภาคอุตสาหกรรมอาหารของภาค สร้างเครือข่ายระหว่างภาคเอกชน สถาบันการศึกษา และภาครัฐราชการเพื่อก่อให้เกิดการแลกเปลี่ยนความรู้ ข้อมูล เทคโนโลยี นวัตกรรมในการแปรรูปสินค้าเกษตรและอาหารให้เป็นผลิตภัณฑ์สำเร็จรูปที่มีมูลค่าสูงและตรงตามความต้องการของตลาด

(๒) ยกระดับมาตรฐานสินค้ากลุ่มผ้าไหม ผ้าฝ้าย ผ้าอ้อมคราม

และส่งเสริมพื้นที่ที่มีศักยภาพให้ก้าวไปสู่การเป็นศูนย์กลางแฟชั่นในระดับภูมิภาค อาทิ ขอนแก่น นครราชสีมา สุรินทร์ และสกลนคร เป็นต้น โดยส่งเสริมการพัฒนาคุณภาพสินค้า การออกแบบ และตราสัญลักษณ์พัฒนาเทคโนโลยีและงานศึกษาวิจัยสร้างนวัตกรรมเพิ่มมูลค่า พร้อมทั้งพัฒนาและยกระดับผลิตภัณฑ์ชุมชนอื่นๆ โดยยกระดับผู้ประกอบการและสร้างความเชื่อมโยงระหว่างวิสาหกิจชุมชนและวิสาหกิจขนาดกลางและขนาดย่อมกับภาคอุตสาหกรรม และส่งเสริมการจัดธุรกิจเพื่อสร้างโอกาสทางธุรกิจ

(๓) ส่งเสริมอุตสาหกรรมขนาดย่อมผลิตสินค้าอุปโภคบริโภค

ในพื้นที่เชื่อมโยงระเบียงเศรษฐกิจจังหวัดชัยภูมิ ขอนแก่น กาฬสินธุ์ ร้อยเอ็ด มุกดาหาร เพื่อการส่งออกสู่ประเทศเพื่อนบ้าน โดยเน้นอุตสาหกรรมสีเขียวและการใช้วัตถุดิบในพื้นที่

(๔) เพิ่มศักยภาพการผลิตพลังงานทดแทนในพื้นที่กลุ่มจังหวัด

ภาคตะวันออกเฉียงเหนือตอนกลางและตอนล่าง โดยให้ความสำคัญกับความสมดุลระหว่างพืชอาหารและพืชพลังงาน โดยส่งเสริมให้เกษตรกรปลูกพืชพลังงานในพื้นที่ที่เหมาะสม ส่งเสริมการผลิตพลังงานทดแทนด้วยเทคโนโลยีที่ใช้งานได้ง่ายจากพลังงานแสงอาทิตย์ พลังงานลม พลังงานชีวมวลและชีวมวล ทั้งในภาคการผลิต ชุมชนและท้องถิ่นให้มากขึ้น

๓) ยกระดับการท่องเที่ยวเชิงประเพณีวัฒนธรรม อารยธรรมขอม ยุค

ก่อนประวัติศาสตร์ ธรรมชาติ และกีฬาสู่นานาชาติ

(๑) ส่งเสริมการท่องเที่ยวเชิงประเพณีวัฒนธรรมในทุกพื้นที่

ท่องเที่ยวอารยธรรมขอมในพื้นที่กลุ่มจังหวัดภาคตะวันออกเฉียงเหนือตอนล่าง ท่องเที่ยววัฒนธรรมลุ่มน้ำโขงและสุขภาพ ในกลุ่มจังหวัดภาคตะวันออกเฉียงเหนือตอนบน ท่องเที่ยวยุคก่อนประวัติศาสตร์ ในจังหวัดอุดรธานี ขอนแก่น กาฬสินธุ์ ท่องเที่ยวเชิงกีฬาในพื้นที่จังหวัดบุรีรัมย์ ศรีสะเกษ นครราชสีมา ท่องเที่ยวธรรมชาติในจังหวัดชัยภูมิ เลย นครราชสีมา อุบลราชธานี โดยเพิ่มนวัตกรรมการบริการท่องเที่ยวที่มีความหลากหลาย ตอบสนองกลุ่มเป้าหมาย พัฒนาแหล่งท่องเที่ยวให้ได้มาตรฐาน ส่งเสริมกิจกรรมการท่องเที่ยวเพื่อให้สามารถท่องเที่ยวได้ทั้งปี รวมทั้งพัฒนาเส้นทางท่องเที่ยวที่เชื่อมโยงในลักษณะเครือข่ายเพื่อกระจายนักท่องเที่ยวจากเมืองหลักไปสู่เมืองรอง ชุมชนและท้องถิ่น

(๒) พัฒนาเส้นทางเชื่อมโยงแหล่งท่องเที่ยวกับประเทศเพื่อน

บ้าน อาทิ สี่เหลี่ยมวัฒนธรรมล้านช้าง เลย-อุดรธานี-หนองบัวลภู-หนองคาย-สปป.ลาว โดยเร่งพัฒนาเส้นทาง

ท่องเที่ยวแบบเชื่อมโยงพื้นที่และเชื่อมโยงกิจกรรมการท่องเที่ยวระหว่างภาคเอกชนกับชุมชนและท้องถิ่นทั้งในประเทศและกับประเทศเพื่อนบ้านที่สอดคล้องกับความต้องการของนักท่องเที่ยว

๔) เพิ่มประสิทธิภาพการบริหารจัดการน้ำเพื่อการพัฒนาที่ยั่งยืน

(๑) พัฒนาแหล่งน้ำเดิมและแหล่งน้ำธรรมชาติเพื่อเพิ่ม

ประสิทธิภาพการกักเก็บ โดยการปรับปรุงอ่างเก็บน้ำ หนองและฝายที่มีอยู่เดิม และพัฒนาแหล่งน้ำธรรมชาติให้สามารถเพิ่มปริมาณการกักเก็บ ในพื้นที่กลุ่มจังหวัดภาคตะวันออกเฉียงเหนือตอนกลาง กลุ่มภาคตะวันออกเฉียงเหนือตอนล่าง ๑ และตอนล่าง ๒ ซึ่งเป็นพื้นที่ที่ปลูกพืชเศรษฐกิจที่สำคัญของภาค

(๒) พัฒนาแหล่งน้ำใหม่ในพื้นที่ลุ่มน้ำเลย ชี มูล และสร้าง

แหล่งกักเก็บ(แก้มลิง) อ่างเก็บน้ำ ฝาย และแหล่งน้ำขนาดเล็กในพื้นที่ที่เหมาะสมในพื้นที่การเกษตร โดยจัดหาพื้นที่เพื่อพัฒนาแหล่งน้ำ พัฒนาระบบส่งน้ำและการกระจายน้ำให้นำไปใช้ประโยชน์ในช่วงฤดูแล้ง รวมทั้งพัฒนาแหล่งน้ำใต้ดินตามความเหมาะสมของพื้นที่โดยไม่ให้เกิดผลกระทบจากดินเค็ม

๕) พื้นที่ทรัพยากรป่าไม้ให้คงความอุดมสมบูรณ์และรักษาความ

หลากหลายทางชีวภาพในพื้นที่ต้นน้ำของจังหวัดเลย อุดรธานี สกลนคร ชัยภูมิ นครราชสีมา โดยกำหนดและทำเครื่องหมายแนวเขตพื้นที่ป่าอนุรักษ์และพื้นที่ป่านอกเขตอนุรักษ์ให้ชัดเจน เน้นให้ประชาชนมีส่วนร่วมในการฟื้นฟูปลูกป่า และป้องกันการบุกรุก เพื่อรักษาพื้นที่ป่าต้นน้ำและป้องกันการชะล้างพังทลายของดินอนุรักษ์พื้นที่ชุ่มน้ำตลอดจนส่งเสริมป่าชุมชน เพื่อให้เกิดการใช้ประโยชน์จากป่าไม้อย่างยั่งยืน

๓.๑.๓ ภาคกลาง : พัฒนาเป็นฐานเศรษฐกิจชั้นนำ

๑) เพิ่มขีดความสามารถในการแข่งขันของฐานอุตสาหกรรมเดิมและ

ส่งเสริมการพัฒนาอุตสาหกรรมแห่งอนาคตให้เป็นฐานรายได้ใหม่ เพื่อยกระดับฐานเศรษฐกิจอุตสาหกรรมของภาคกลางให้เป็นศูนย์กลางเศรษฐกิจชั้นนำในเอเชียตะวันออกเฉียงใต้

(๑) ยกระดับการพัฒนากลุ่มอุตสาหกรรมในพื้นที่จังหวัด

ปทุมธานี พระนครศรีอยุธยา ฉะเชิงเทรา ปราจีนบุรี ชลบุรี และระยองให้เป็นกลุ่มอุตสาหกรรมสำหรับกิจการที่ใช้เทคโนโลยีขั้นสูงและอุตสาหกรรมแห่งอนาคต อาทิ กลุ่มอุตสาหกรรมยานยนต์และชิ้นส่วน กลุ่มอุตสาหกรรมเครื่องใช้ไฟฟ้า อิเล็กทรอนิกส์และอุปกรณ์โทรคมนาคม และกลุ่มอุตสาหกรรมปิโตรเคมีและเคมีภัณฑ์ที่เป็นมิตรต่อสิ่งแวดล้อม โดยปรับปรุงมาตรการสนับสนุนในด้านต่างๆ ได้แก่ การให้สิทธิประโยชน์ การพัฒนาคนและเทคโนโลยี การพัฒนาโครงสร้างพื้นฐาน การแก้ไขกฎระเบียบที่เป็นอุปสรรค และการสนับสนุนเงินทุนเพื่อผลักดันให้เกิดการลงทุนในพื้นที่เป้าหมาย

(๒) พัฒนากาญจนบุรี - ราชบุรี - เพชรบุรีตอนบนให้เป็น

แหล่งอุตสาหกรรมแปรรูปผลผลิตทางการเกษตรและปศุสัตว์ และกลุ่มอุตสาหกรรมสิ่งทอและเครื่องนุ่งห่มเชื่อมโยงกับแหล่งผลิตในเมียนมา โดยเพิ่มประสิทธิภาพระบบโลจิสติกส์เพื่อลดต้นทุนในการขนส่งสินค้ารวมทั้งยกระดับคุณภาพสินค้าอุตสาหกรรมในพื้นที่ให้มีความทันสมัยและให้ได้มาตรฐานสากลไปสู่ตลาดอาเซียน

๒) พัฒนาคุณภาพและมาตรฐานการผลิตอาหารและสินค้าเกษตรให้มี

ความทันสมัยและเป็นสากล เพื่อเสริมสร้างความเข้มแข็งให้ภาคกลางเป็นฐานการผลิตอาหารและสินค้าเกษตรที่มีคุณภาพ ปลอดภัย และได้มาตรฐานโลก สนับสนุนการเป็นศูนย์กลางการผลิตอาหารของประเทศ

(๑) รักษาและพัฒนาประสิทธิภาพในการผลิตอาหารของพื้นที่

จังหวัดชัยนาท สิงห์บุรี อ่างทอง พระนครศรีอยุธยา สุพรรณบุรี ฉะเชิงเทรา ราชบุรี และประจวบคีรีขันธ์ซึ่งเป็นแหล่ง

ผลิตข้าว พืชผัก มะพร้าว และประมงน้ำจืดของประเทศ ให้สามารถเป็นฐานส่งออกอาหารรายใหญ่ของโลก โดยเน้นการผลิตและการแปรรูปที่สร้างมูลค่าเพิ่ม รวมถึงการฟื้นฟูพื้นที่เพาะปลูกมะพร้าว เพื่อการส่งออกสินค้าเกษตรคุณภาพสูงที่สอดคล้องกับความต้องการของผู้บริโภคในตลาดเฉพาะและตลาดระดับบน

(๒) พัฒนารัฐกิจการค้าขายผลไม้จังหวัดระยองด้านตะวันออก

จันทบุรี ตราด นครนายก ปราจีนบุรี และฉะเชิงเทรา ให้เป็นฐานการผลิตและจำหน่ายผลไม้เพื่อการส่งออก โดยปรับปรุงประสิทธิภาพการผลิตควบคู่ไปกับการรักษาคุณภาพสินค้า ตั้งแต่ขั้นตอนการผลิต การบรรจุหีบห่อการแปรรูป และการจัดจำหน่าย

(๓) ส่งเสริมการเลี้ยงปศุสัตว์ ได้แก่ โคเนื้อ โคนเนื้อในจังหวัด

สระบุรีและ ราชบุรี และ สุกร ไก่ และเป็ดในจังหวัดราชบุรี นครปฐม ชลบุรี และฉะเชิงเทรา ให้ผลผลิตมีคุณภาพและได้มาตรฐานความปลอดภัย สอดคล้องกับความต้องการของผู้บริโภคทั้งในประเทศและต่างประเทศ โดยส่งเสริมให้เกษตรกรมีความรู้ความสามารถในการใช้เทคโนโลยีการผลิตที่ทันสมัยและพันธุ์ที่เหมาะสมรวมทั้งปรับปรุงระบบการบริหารจัดการตลาดให้มีประสิทธิภาพ

(๔) พัฒนาพื้นที่ที่มีศักยภาพด้านประมงและเพาะเลี้ยงสัตว์น้ำ

บริเวณชายฝั่งรอบอ่าวไทย ได้แก่ ประจวบคีรีขันธ์ เพชรบุรี สมุทรสงคราม สมุทรสาคร สมุทรปราการ ชลบุรี ระยอง จันทบุรี และตราด ให้คงความอุดมสมบูรณ์ของทรัพยากรชายฝั่งทะเลอย่างยั่งยืนต่อไป โดยเร่งรัดการอนุรักษ์ ฟื้นฟู และการจัดการใช้ประโยชน์ทรัพยากรประมงและสิ่งแวดล้อมให้เป็นระบบเหมาะสม ควบคู่ไปกับการส่งเสริมและพัฒนาอาชีพ เช่น การส่งเสริมการวิจัยและถ่ายทอดเทคโนโลยีการจัดการและวิธีการเพาะเลี้ยงสัตว์น้ำเพื่อเพิ่มประสิทธิภาพการผลิตและสร้างมูลค่าเพิ่ม การส่งเสริมและพัฒนาการประมงพื้นบ้านรวมทั้งการส่งเสริมและพัฒนาธุรกิจการประมง เป็นต้น

๓) ปรับปรุงมาตรฐานสินค้าและธุรกิจบริการด้านการท่องเที่ยวให้มี

คุณภาพและภาพลักษณ์ที่ได้มาตรฐานสากล เพื่อเพิ่มศักยภาพของภาคกลางให้เป็นศูนย์กลางการท่องเที่ยวของเอเชียที่มีชื่อเสียงและเป็นที่ยอมรับในระดับนานาชาติ

(๑) พัฒนาแหล่งท่องเที่ยวชายทะเลนานาชาติในจังหวัดชลบุรี

เพชรบุรีและประจวบคีรีขันธ์ให้เป็นฐานการกระจายรายได้และการสร้างงาน โดยยกระดับคุณภาพของธุรกิจบริการด้านการท่องเที่ยวให้ได้มาตรฐานระดับนานาชาติและเป็นที่ยอมรับของนักท่องเที่ยว

(๒) ฟื้นฟูและปรับปรุงการพัฒนาการท่องเที่ยวในจังหวัด

นครนายกฉะเชิงเทรา ปราจีนบุรี จันทบุรีและตราด ให้เป็นแหล่งท่องเที่ยวเชิงนิเวศ เชิงเกษตรเชิงสุขภาพ และการท่องเที่ยวโดยชุมชน โดยฟื้นฟูแหล่งท่องเที่ยวพร้อมทั้งปรับปรุงสิ่งอำนวยความสะดวก กิจกรรมการท่องเที่ยว สินค้าและบริการด้านการท่องเที่ยวให้ได้มาตรฐานสากล

(๓) สนับสนุนและส่งเสริมการท่องเที่ยวในจังหวัด

พระนครศรีอยุธยา อ่างทอง สิงห์บุรี ลพบุรี ชัยนาท และกาญจนบุรีให้เป็นศูนย์กลางการท่องเที่ยวด้านประวัติศาสตร์วัฒนธรรม และเกษตร โดยปรับปรุงและพัฒนาแหล่งท่องเที่ยวและกิจกรรมการท่องเที่ยว ให้มีคุณค่าและมูลค่าเพิ่ม มีความหลากหลาย และเชื่อมโยงการท่องเที่ยวในกลุ่มจังหวัดอย่างยั่งยืน

(๔) ฟื้นฟูและอนุรักษ์การท่องเที่ยวในจังหวัดปราจีนบุรีและ

สระแก้ว ให้เป็นแหล่งท่องเที่ยวอารยธรรมขอม โดยฟื้นฟูบูรณะโบราณสถานและสินทรัพย์ทางวัฒนธรรม รวมทั้งปรับปรุงและอนุรักษ์สิ่งแวดล้อมและควบคุมการใช้ที่ดินอย่างเหมาะสม เพื่อให้เกิดการพัฒนาอย่างยั่งยืนต่อไป

๔) เพิ่มประสิทธิภาพระบบบริหารจัดการน้ำ แก้ไขปัญหาความขัดแย้ง

ในการใช้น้ำในภาคตะวันออก ระหว่างภาคอุตสาหกรรม เกษตรกรรม การท่องเที่ยว และชุมชน โดยปรับปรุงและ

บำรุงรักษาแหล่งน้ำเดิม จัดสรรน้ำ และพัฒนาแหล่งน้ำเพิ่มเติม รองรับความต้องการใช้น้ำที่เพิ่มขึ้นจากการขยายตัวของกิจกรรมทางเศรษฐกิจและชุมชนได้อย่างพอเพียงและมีเสถียรภาพ รวมทั้งส่งเสริมการทำแหล่งเก็บกักน้ำขนาดเล็กกระจายในพื้นที่การเกษตรของภาคกลางตอนบนเพื่อแก้ไขปัญหาภัยแล้ง

๓.๑.๔ ภาคใต้ : พัฒนาเป็นฐานการสร้างรายได้ที่หลากหลาย

๑) เสริมสร้างความเข้มแข็งภาคการเกษตรให้เติบโตอย่างเต็มศักยภาพของห่วงโซ่คุณค่าเพื่อสร้างรายได้ให้กับพื้นที่อย่างต่อเนื่องและยั่งยืน

(๑) รักษาฐานการผลิตยางพาราและปาล์มน้ำมันในพื้นที่ภาคใต้ให้เกิดความเข้มแข็งและยั่งยืน โดยส่งเสริมและสนับสนุนให้มีการใช้เทคโนโลยีการเพิ่มผลผลิตทางการผลิตยางพาราและปาล์มน้ำมัน รวมทั้งการวิจัยการแปรรูปเพื่อสร้างมูลค่าเพิ่มให้กับผลิตภัณฑ์ยางพาราและปาล์มน้ำมัน ตลอดจนส่งเสริมให้เกษตรกรรายย่อยปรับระบบการผลิตให้สามารถพึ่งพาตนเองได้ อาทิ เกษตรผสมผสานเกษตรทฤษฎีใหม่ เพื่อให้ภาคใต้เป็นแหล่งผลิตผลิตภัณฑ์ยางพาราและปาล์มน้ำมันที่สำคัญของประเทศสามารถยกระดับรายได้และลดความเสี่ยงจากความผันผวนของราคายางพาราและปาล์มน้ำมัน

(๒) พัฒนาและส่งเสริมพืชผลที่เป็นอัตลักษณ์ของภาคใต้ อาทิ มะพร้าว กล้วยหอม มังคุด ทุเรียน ให้มีคุณภาพมาตรฐานเพื่อการส่งออก โดยการปรับปรุงเทคโนโลยีระบบการผลิต การเก็บเกี่ยว และการเก็บรักษาผลผลิตภายหลังการเก็บเกี่ยว รวมทั้งสนับสนุนการวิจัยและพัฒนานวัตกรรมการผลิต และการแปรรูปผลผลิตเพื่อสร้างมูลค่าเพิ่มให้เป็นผลิตภัณฑ์อาหารเสริม เวชภัณฑ์ยาและเครื่องสำอางที่ได้มาตรฐานและเป็นที่ยอมรับในตลาดโลก

(๓) พัฒนาพื้นที่ที่มีศักยภาพและความพร้อมโครงสร้างพื้นฐานการคมนาคมขนส่งให้เป็นฐานอุตสาหกรรมแปรรูปการเกษตร โดยพัฒนาและส่งเสริมการลงทุนจัดตั้งศูนย์กลางอุตสาหกรรมแปรรูปปาล์มน้ำมันครบวงจรและศูนย์กลางการผลิตไบโอดีเซลในพื้นที่จังหวัดกระบี่และสุราษฎร์ธานี รวมทั้งศูนย์กลางอุตสาหกรรมแปรรูปยางพาราครบวงจรในรูปแบบเมืองยางในพื้นที่จังหวัดสงขลา

(๔) ยกระดับอุตสาหกรรมการเพาะเลี้ยงกุ้งและสัตว์น้ำชายฝั่ง ในพื้นที่จังหวัดสุราษฎร์ธานี นครศรีธรรมราช สงขลา และปัตตานีให้เป็นมิตรกับสิ่งแวดล้อม เพื่อให้ภาคใต้เป็นแหล่งผลิตกุ้งอาหารทะเลที่ได้มาตรฐานสากล โดยสนับสนุนและส่งเสริมให้มีการพัฒนาระบบมาตรฐานการจัดการฟาร์ม รวมถึงกระบวนการผลิตเพื่อเพิ่มประสิทธิภาพ มีสุขอนามัยที่ได้มาตรฐานและเป็นไปตามกฎและกติกาสากล การพัฒนาระบบตลาด รวมทั้งส่งเสริมการแปรรูปผลิตภัณฑ์อาหารทะเลเพื่อสร้างมูลค่าเพิ่มทางการตลาดและเป็นแหล่งสร้างรายได้ให้กับพื้นที่อย่างยั่งยืน

(๕) สนับสนุนและส่งเสริมการพัฒนาอุตสาหกรรมผลิตโคเนื้อ ศรีวิชัยในกลุ่มจังหวัดภาคใต้ฝั่งอ่าวไทย (ชุมพร สุราษฎร์ธานี นครศรีธรรมราช และพัทลุง) ให้เป็นฐานการผลิตโคเนื้อที่มีเนื้อคุณภาพสูงและได้มาตรฐาน โดยการพัฒนาปรับปรุงพันธุ์ การขยายการเพาะเลี้ยง การกำหนดมาตรฐาน และพัฒนาคุณภาพผลิตภัณฑ์ เพื่อรองรับตลาดแหล่งท่องเที่ยวของภาคและให้เป็นสินค้าส่งออกสำคัญของพื้นที่

๒) ยกระดับรายได้จากการท่องเที่ยวให้เติบโตอย่างต่อเนื่อง และกระจายรายได้จากการท่องเที่ยวสู่พื้นที่เชื่อมโยงรวมทั้งชุมชนและท้องถิ่นอย่างทั่วถึง

(๑) สนับสนุนให้จังหวัดภูเก็ต พังงา กระบี่ และอำเภอเกาะสมุย จังหวัดสุราษฎร์ธานี เป็นแหล่งสร้างรายได้จากการท่องเที่ยวที่เพิ่มสูงขึ้นอย่างต่อเนื่อง ที่คำนึงถึงขีดความสามารถในการรองรับได้ของพื้นที่ โดยส่งเสริมและสนับสนุนให้ทุกภาคส่วนที่เกี่ยวข้องสร้างคุณค่าห่วงโซ่ธุรกิจบริการท่องเที่ยวเพื่อให้เกิดการท่องเที่ยวโดยเน้นคุณภาพและมิตรกับสิ่งแวดล้อม รวมทั้งพัฒนาธุรกิจท่องเที่ยวทาง

ทะเลด้วยเรือสำราญในพื้นที่จังหวัดกระบี่และอำเภอเกาะสมุย จังหวัดสุราษฎร์ธานี ควบคู่กับการพัฒนาระบบบริการ พื้นฐานและสิ่งอำนวยความสะดวกที่มีคุณภาพอย่างเพียงพอ รวมถึงมีระบบรักษาความปลอดภัยได้มาตรฐานสากล เพื่อให้สามารถรองรับนักท่องเที่ยวกลุ่มใหม่ และทำให้ภาคใต้เป็นเป้าหมายการเดินทางของกลุ่มนักท่องเที่ยวที่ เดินทางโดยเรือสำราญ

(๒) ส่งเสริมและ พัฒนาการเชื่อมโยงการท่องเที่ยวระหว่าง แหล่งท่องเที่ยวระดับนานาชาติในพื้นที่ภาคใต้ฝั่งอันดามันและอ่าวไทย และแหล่งท่องเที่ยวบนบกบริเวณพื้นที่ ตอนในที่มีศักยภาพสูงแห่งใหม่ในจังหวัดภาคใต้ฝั่งอ่าวไทย โดยสนับสนุนการพัฒนาแหล่งท่องเที่ยวบนบกในบริเวณ พื้นที่ตอนในที่มีศักยภาพสูงแห่งใหม่ในจังหวัดภาคใต้ฝั่งอ่าวไทย อาทิ อ่างเก็บน้ำเขื่อนรัชชประภา จังหวัดสุราษฎร์ธานี อุทยานแห่งชาติเขาหลวง จังหวัดนครศรีธรรมราช รวมทั้งแหล่งท่องเที่ยวชุมชนที่มีศักยภาพอื่นๆ เพื่อให้เป็นเส้นทาง โคจรขายการท่องเที่ยว และกลุ่มพื้นที่แหล่งท่องเที่ยว เชื่อมโยงกับแหล่งท่องเที่ยวเดิมที่มีชื่อเสียงในจังหวัดภูเก็ต พังงา กระบี่ และเกาะสมุย เกาะพะงัน เกาะเต่า ในจังหวัดสุราษฎร์ธานี และแหล่งท่องเที่ยวทะเลชุมพร ชายทะเลสิชลและ ชนอม จังหวัดนครศรีธรรมราช

(๓) ส่งเสริมและ พัฒนาการท่องเที่ยวชุมชนในพื้นที่จังหวัด ชุมพร สุราษฎร์ธานี พัทลุง ระนอง ตรัง และสตูล โดยสนับสนุนให้เกิดการพัฒนา รูปแบบการท่องเที่ยวชุมชนที่ หลากหลายและสอดคล้องกับศักยภาพของพื้นที่โดยชุมชนมีส่วนร่วมในการจัดการท่องเที่ยวชุมชนอย่างเข้มแข็ง รวมทั้งสร้างเครือข่ายให้ท่องเที่ยวชุมชนเชื่อมโยงกับผู้ประกอบการท่องเที่ยวรายใหญ่เพื่อเป็นแหล่งสร้างอาชีพใหม่ และกระจายรายได้สู่ท้องถิ่นและชุมชน

(๔) พัฒนาเมืองท่องเที่ยวที่มีศักยภาพเพื่อสร้างมูลค่าเพิ่ม ให้กับภาค โดยยกระดับจังหวัดระนองให้เป็นเมืองท่องเที่ยวเชิงสุขภาพและสปาจังหวัดชุมพรเป็นเมืองท่องเที่ยวเชิง เกษตรและจังหวัดนครศรีธรรมราชเป็นเมืองมรดกโลกและแหล่งท่องเที่ยวเชิงประวัติศาสตร์อารยธรรมศรีวิชัย โดย การปรับปรุงและพัฒนาแหล่งท่องเที่ยวโครงสร้างพื้นฐานและสิ่งอำนวยความสะดวกด้านการท่องเที่ยวการพัฒนา ธุรกิจและบริการด้านการท่องเที่ยวให้เกิดความหลากหลายและมีมาตรฐานระดับสากล รวมทั้งการส่งเสริมและพัฒนา ด้านการตลาดและการบริหารจัดการให้มีประสิทธิภาพ เพื่อดึงดูดและสร้างความประทับใจแก่นักท่องเที่ยวทั้งไทย และต่างประเทศ และสามารถพัฒนาเป็นฐานเศรษฐกิจที่สร้างรายได้และกระจายรายได้ให้กับท้องถิ่นและชุมชนได้ อย่างยั่งยืน

๓) พัฒนาเศรษฐกิจจังหวัดชายแดนภาคใต้ให้เป็นพื้นที่เศรษฐกิจ เฉพาะ โดยนำร่องใน ๓ อำเภอ ได้แก่ เบตง หนองจิก และสุไหงโกลก ให้เกิดผลเป็นรูปธรรมแล้วจึงขยายผลไปพื้นที่ ไกล่เคียง ด้วยการให้สิทธิประโยชน์ด้านภาษีและไม่ใช่ภาษีในระดับที่สูงกว่าพื้นที่อื่น เพิ่มประสิทธิภาพของการอำนวยความสะดวก การอนุมัติอนุญาตในพื้นที่ให้ได้มาตรฐานสากล พัฒนาโครงสร้างพื้นฐานเชื่อมโยงภายในพื้นที่และกับ ประเทศมาเลเซีย พัฒนาเมืองให้พร้อมรองรับกิจกรรมทางเศรษฐกิจและสังคมที่จะขยายตัวขึ้นสร้างความร่วมมือใน ลักษณะประชารัฐ ควบคู่กับการจัดทำแผนปฏิบัติด้านความมั่นคงและความปลอดภัยในชีวิตและทรัพย์สิน เพื่อสร้าง ความเชื่อมั่นให้กับนักลงทุนภายในประเทศและต่างประเทศ

๔) วางระบบป้องกันและแก้ไขปัญหาความเสื่อมโทรมของ ทรัพยากรธรรมชาติและสิ่งแวดล้อมเพื่อรักษาสมดุลของระบบนิเวศให้เกิดความยั่งยืนในพื้นที่ที่เป็นแหล่งต้นน้ำ ของภาค ได้แก่ จังหวัดสุราษฎร์ธานี นครศรีธรรมราช ตรัง พัทลุง สงขลา สตูล ยะลา และนราธิวาส และพื้นที่ได้รับ ผลกระทบจากการกัดเซาะชายฝั่งจังหวัดนครศรีธรรมราชและสงขลา โดยการส่งเสริมกระบวนการมีส่วนร่วมของ

ทุกภาคส่วนในการบริหารจัดการพื้นที่ป่าต้นน้ำ การใช้ระบบสารสนเทศเพื่อเพิ่มประสิทธิภาพในการบริหารจัดการ การสร้างจิตสำนึกในการอนุรักษ์และการฟื้นฟูทรัพยากรธรรมชาติและสิ่งแวดล้อมอย่างจริงจังการบังคับใช้กฎหมาย ด้านสิ่งแวดล้อมและผังเมืองอย่างเคร่งครัด โดยเฉพาะการควบคุมกิจกรรมบริเวณชายฝั่งทะเลเพื่อลดการเปลี่ยนแปลง สภาพพื้นที่ที่จะส่งผลกระทบต่อการกัดเซาะชายฝั่งในระยะยาว

๓.๒ การพัฒนาเมือง

๓.๒.๑ แนวทางการพัฒนาหลัก พัฒนาเมืองศูนย์กลางของจังหวัดให้เป็นเมืองนำ อยู่สำหรับคนทุกกลุ่มในสังคม โดยมีความปลอดภัย สิ่งแวดล้อมดี เศรษฐกิจดี เดินทางสะดวก ระบบสาธารณูปโภค สาธารณูปการมีคุณภาพและทั่วถึง และเน้นความสอดคล้องกับอัตลักษณ์ ความหลากหลาย และศักยภาพของเมือง บนพื้นฐานการมีส่วนร่วมของทุกภาคส่วนในสังคม

๑) พัฒนาสภาพแวดล้อมเมืองศูนย์กลางของจังหวัดให้เป็นเมืองนำอยู่ เพื่อการใช้งานของคนทุกกลุ่มในสังคมอย่างเท่าเทียม เอื้อต่อการขยายตัวทางเศรษฐกิจและสังคมอย่างมีสมดุล จัดระบบสาธารณูปโภคสาธารณูปการที่มีคุณภาพและเพียงพอต่อความต้องการของประชาชนและกิจกรรมเศรษฐกิจ ในเมือง จัดระบบบริการสังคมที่ได้มาตรฐานรวมทั้งที่อยู่อาศัยของผู้มีรายได้น้อย ให้ความสำคัญต่อการผังเมือง การเพิ่มพื้นที่สีเขียว และการดูแลความปลอดภัยของประชาชนทั้งจากอุบัติเหตุ อาชญากรรมและการจราจร

๒) ส่งเสริมการจัดการสิ่งแวดล้อมเมืองอย่างมีบูรณาการภายใต้การมี ส่วนร่วมของส่วนกลาง ส่วนท้องถิ่น ภาคประชาสังคม และภาคเอกชน ใช้แนวทางการจัดการขยะมูลฝอยอย่างครบ วงจรปรับปรุงการรวบรวมขยะ การคัดแยก การนำกลับมาใช้ประโยชน์ และจัดตั้งสถานที่จัดการขยะมูลฝอยร่วมกัน ระหว่างชุมชน ตลอดจนรณรงค์การใช้น้ำอย่างประหยัดเพื่อช่วยลดมลพิษทางน้ำ และเพิ่มประสิทธิภาพการใช้น้ำในเขตเมือง

๓) พัฒนาระบบขนส่งสาธารณะในเขตเมือง เพื่อบรรเทาปัญหาจราจร และให้ประชาชนเข้าถึงบริการระบบขนส่งสาธารณะซึ่งมีต้นทุนต่ำและเป็นมิตรกับสิ่งแวดล้อม โดยให้ความสำคัญ ต่อระบบรถประจำทาง ระบบทางจักรยาน ทางเท้า และการพัฒนาสถานีขนส่งสาธารณะในเขตเมือง ภายใต้หลักการ ส่งเสริมความสะดวกปลอดภัยในการเดินทางของคนทุกช่วงวัยและผู้พิการ รวมทั้งส่งเสริมความเชื่อมโยงระหว่างเมือง และชนบท

๔) รักษาอัตลักษณ์ของเมืองและสร้างคุณค่าของทรัพยากรเพื่อกระจาย รายได้ให้คนในท้องถิ่น โดยให้ความสำคัญต่อการอนุรักษ์ สืบสานประเพณี วัฒนธรรม สถาปัตยกรรมพื้นบ้าน และ เมืองเก่า ตลอดจนใช้เศรษฐกิจดิจิทัลต่อยอดการพัฒนาเมือง ควบคู่กับการส่งเสริมการเรียนรู้ของชุมชน และการสร้าง “แบรนด์” หรือเอกลักษณ์ของเมือง เพื่อสนับสนุนการพัฒนาเมืองอย่างมีคุณค่าทั้งทางด้านเศรษฐกิจและสังคม

๕) เพิ่มประสิทธิภาพการบริหารจัดการเมือง โดยรวมองค์กรปกครอง ส่วนท้องถิ่นในเขตเมืองให้มีขนาดที่เหมาะสม เสริมสร้างขีดความสามารถขององค์กรปกครองส่วนท้องถิ่นและความ ร่วมมือระหว่างกัน เพื่อให้บริหารจัดการเมืองได้อย่างมีประสิทธิภาพ รวมทั้งให้ประชาชนในพื้นที่มีส่วนร่วมในการ วางแผน การพัฒนาเมือง การจัดหาผังเมืองและการบังคับใช้ อีกทั้งเพิ่มบทบาทของหน่วยงานส่วนกลางในการ สนับสนุนการพัฒนาเมืองทั้งด้านเทคนิคและการจัดสรรงบประมาณ รวมถึงเปิดโอกาสให้ภาคเอกชนเข้ามีส่วนร่วมใน การพัฒนาในรูปแบบการร่วมลงทุนระหว่างรัฐและเอกชน (Public Private Partnership: PPP) และนำข้อมูล สารสนเทศมาใช้ในการวางแผนพัฒนาเมือง

๓.๒.๒ แนวทางการพัฒนาเมืองสำคัญ

๑) ส่งเสริมกรุงเทพฯ ให้เป็นเมืองศูนย์กลางการติดต่อธุรกิจระหว่างประเทศ

รวมทั้งเป็นศูนย์กลางการศึกษา การบริการด้านการแพทย์และสุขภาพระดับนานาชาติ ที่พร้อมด้วยสิ่งอำนวยความสะดวกเทคโนโลยีในการสื่อสารและระบบคมนาคมมาตรฐานสูง โดยปรับปรุงและจัดให้มีศูนย์การขนส่งในเขตเมือง อาทิ บางซื่อ จัดระเบียบการใช้ประโยชน์ที่ดิน จัดเตรียมระบบสาธารณูปโภคสาธารณูปการ บริการทางสังคม และที่อยู่อาศัย ให้สอดคล้องกับความต้องการของประชากรเมืองที่เพิ่มขึ้นรวมทั้งแก้ไขปัญหาจราจร ขยะ น้ำเสีย น้ำท่วม และมลภาวะทางอากาศ ตลอดจนการจัดทัศนียภาพของเมืองให้สวยงาม มีพื้นที่สีเขียวและสวนสาธารณะ

๒) พัฒนาเมืองปริมณฑล (สมุทรปราการ นนทบุรี ปทุมธานี นครปฐม และสมุทรสาคร) ให้เป็นเมืองศูนย์กลางการบริการธุรกิจและการพาณิชย์ศูนย์กลางการขนส่งและโลจิสติกส์ศูนย์บริการด้านสุขภาพและการศึกษาและเมืองที่อยู่อาศัย โดยประสานการวางระบบโครงข่ายโครงสร้างพื้นฐาน ระบบขนส่งมวลชนสาธารณะ และบริการทางสังคม กับมาตรการทางผังเมือง ในการชี้้นำให้การขยายตัวของเมืองเป็นไปอย่างมีแบบแผนและเหมาะสม รวมทั้งการจัดการสิ่งแวดล้อมเมืองให้เอื้อต่อการอยู่อาศัย การเดินทางและการขนส่ง โดยสะดวกและปลอดภัย โดยเฉพาะการป้องกันน้ำท่วม-น้ำเสีย พร้อมทั้งการจัดให้มีพื้นที่สีเขียวเพื่อเป็นปอดและสถานที่พักผ่อนหย่อนใจของชุมชนเพิ่มขึ้น รองรับการพัฒนาขยายตัวทางเศรษฐกิจและกิจกรรมต่างๆทั้งการท่องเที่ยว อุตสาหกรรม ธุรกิจการค้า การคมนาคมขนส่ง และการเพิ่มขึ้นของประชากรเมือง

๓) พัฒนาเมืองเชียงใหม่และเมืองพิษณุโลกให้เป็นศูนย์กลางการค้า การบริการธุรกิจสุขภาพ การศึกษา และธุรกิจด้านดิจิทัล โดยการปรับปรุงโครงข่ายเส้นทางคมนาคมทั้งสายหลักสายรอง การพัฒนาระบบขนส่งสาธารณะและการขนส่งหลายรูปแบบเพื่อการเชื่อมโยงระหว่างเมืองและพื้นที่โดยรอบ รวมถึงการพัฒนาเครือข่ายเทคโนโลยีสารสนเทศและการสื่อสารที่มีประสิทธิภาพสูงเพื่อรองรับ “สังคมดิจิทัล” และการพัฒนาระบบบริหารจัดการสิ่งแวดล้อมเมืองอย่างมีประสิทธิภาพเพื่อการพัฒนาเมืองอย่างยั่งยืน

๔) พัฒนาเมืองขอนแก่นและเมืองนครราชสีมาให้เป็นเมืองศูนย์กลาง การค้า การลงทุนการบริการสุขภาพและศูนย์กลางการศึกษา โดยพัฒนาและปรับปรุงโครงสร้างพื้นฐานเชื่อมโยงกับระบบโครงสร้างพื้นฐานหลักที่เชื่อมโยงระหว่างภาค ส่งเสริมระบบขนส่งสาธารณะในเมืองให้เชื่อมโยงระหว่างเมืองและระบบขนส่งอื่นๆ และรักษาความสมดุลของระบบนิเวศ

๕) พัฒนาเมืองภูเก็ตและเมืองหาดใหญ่ให้เป็นเมืองนำอยู่และเอื้อต่อการขยายตัวทางเศรษฐกิจ รวมทั้งการเปลี่ยนแปลงของสังคมและสิ่งแวดล้อม โดยการสนับสนุนให้มีการพัฒนาระบบขนส่งสาธารณะ โครงสร้างพื้นฐานด้านเทคโนโลยีสารสนเทศและการสื่อสารที่ทันสมัย รวมทั้งการพัฒนาที่อยู่อาศัยที่เพียงพอ ตลอดจนมีระบบบริหารจัดการขยะที่เหมาะสม

๖) พัฒนาพื้นที่รอบสถานีขนส่งระบบรางในเมืองที่มีศักยภาพที่สำคัญ อาทิ เมืองอยุธยา เมืองนครสวรรค์ เมืองขอนแก่น และเมืองทุ่งสง และบริเวณเมืองชายแดนที่มีศักยภาพ รวมทั้งบริเวณใกล้พื้นที่เขตเศรษฐกิจพิเศษชายแดน อาทิ เมืองเบตง เมืองสะเดา เมืองพุน้ำร้อน เมืองอรัญประเทศ เมืองนครพนม เมืองหนองคาย เมืองเชียงของ โดยสนับสนุนให้มีการจัดทำโครงการนำร่องที่ใช้แนวทางการจัดรูปที่ดิน การผังเมืองควบคู่กับการพัฒนาเมืองแบบประหยัดพลังงาน

๓.๓ การพัฒนาพื้นที่เศรษฐกิจ

๓.๓.๑ พื้นที่บริเวณชายฝั่งทะเลตะวันออก พัฒนาพื้นที่บริเวณชายฝั่งทะเลตะวันออกให้เป็นฐานการผลิตอุตสาหกรรมหลักของประเทศที่ขยายตัวอย่างมีสมดุล มีประสิทธิภาพ สอดคล้องกับศักยภาพของพื้นที่ บนพื้นฐานการมีส่วนร่วมและได้รับการยอมรับจากชุมชน มีโครงสร้างพื้นฐานด้านการขนส่ง ระบบสาธารณูปโภค สาธารณูปการ บริการสังคม และการจัดการสิ่งแวดล้อมที่มีคุณภาพและทั่วถึง สามารถสนับสนุนการดำรงชีวิตและการประกอบอาชีพของประชาชน ควบคู่กับการพัฒนาภาคการผลิตต่างๆ ได้อย่างเกื้อกูลและยั่งยืน

แนวทางการพัฒนา

๑) เร่งรัดการแก้ปัญหามลพิษและสิ่งแวดล้อมในพื้นที่เศรษฐกิจหลักให้เกิดผลในทางปฏิบัติอย่างเป็นรูปธรรม โดยเฉพาะการกำกับดูแลตรวจสอบโรงงานอุตสาหกรรมให้ดำเนินการตามระเบียบ กฎหมาย และมาตรฐานสิ่งแวดล้อมอย่างเข้มงวดและต่อเนื่อง ส่งเสริมให้ภาคประชาชนสถาบันการศึกษาและองค์กรปกครองส่วนท้องถิ่นมีส่วนร่วมในการติดตามตรวจสอบเฝ้าระวังคุณภาพสิ่งแวดล้อม พัฒนาและเชื่อมโยงระบบข้อมูลและระบบติดตามเฝ้าระวังคุณภาพสิ่งแวดล้อมให้มีประสิทธิภาพและโปร่งใส เพื่อสร้างความเชื่อมั่นให้กับประชาชนและลดความขัดแย้งระหว่างอุตสาหกรรมและชุมชน

๒) สนับสนุนการพัฒนาอุตสาหกรรมที่ใช้เทคโนโลยีขั้นสูง เป็นมิตรต่อสิ่งแวดล้อม และสอดคล้องกับศักยภาพของพื้นที่ โดยการสนับสนุนอุตสาหกรรมให้ปรับเปลี่ยนกระบวนการผลิตและส่งเสริมอุตสาหกรรมอนาคตที่ใช้เทคโนโลยีทันสมัย เพื่อลดผลกระทบต่อสิ่งแวดล้อมและชุมชน ลดการปล่อยมลพิษจากแหล่งกำเนิด ลดการรั่วซึมของสารอินทรีย์ระเหยง่าย โดยเฉพาะในพื้นที่มาบตาพุด และใช้พลังงานอย่างมีประสิทธิภาพ รวมทั้งส่งเสริมให้ขยายพื้นที่อุตสาหกรรมในรูปแบบนิคมอุตสาหกรรมเพื่อควบคุมผลกระทบสิ่งแวดล้อม สนับสนุนการพัฒนากลุ่มอุตสาหกรรมที่มีกระบวนการผลิตเชื่อมโยงกันเพื่อลดของเสียให้เหลือน้อยที่สุด ด้วยมาตรการส่งเสริมการลงทุนใหม่ การอำนวยความสะดวกของภาครัฐที่มีประสิทธิภาพ การจัดการผังเมืองและการบังคับใช้ การจัดตั้งกองทุนในพื้นที่ของภาคอุตสาหกรรมร่วมกับชุมชนในท้องถิ่น ตลอดจนเสริมสร้างการมีส่วนร่วมของประชาชนและส่วนท้องถิ่นเพื่อสร้างสมดุลของการพัฒนา

๓) เพิ่มศักยภาพการท่องเที่ยวทางทะเลเชื่อมโยงอ่าวไทยฝั่งตะวันออกและตะวันตก เพื่อเพิ่มโอกาสให้นักท่องเที่ยวคุณภาพมีจำนวนมากขึ้น โดยพัฒนาท่าเรือเฟอร์รี่และท่าเรือสาราณที่ทันสมัยได้มาตรฐานสากล มีความปลอดภัยในการเดินทางและขนส่งสินค้าและเชื่อมต่อกับระบบรถไฟ ระบบขนส่งทางบกและทางอากาศ

๔) พัฒนาโครงสร้างพื้นฐานทางเศรษฐกิจ สังคม และสิ่งแวดล้อมที่ได้มาตรฐานเพื่อยกระดับคุณภาพชีวิตประชาชน และรองรับการพัฒนาระเบียงเศรษฐกิจภาคตะวันออก ขยายขีดความสามารถของโครงสร้างพื้นฐานด้านการขนส่งทุกรูปแบบ ให้บูรณาการและเชื่อมโยงกันทั้งระบบ ได้แก่ ท่าอากาศยานทั้ง ๓ แห่ง คือ สุวรรณภูมิ ดอนเมืองและอู่ตะเภา เชื่อมโยงการคมนาคมขนส่งทั้งทางบก ทางราง ทางเรือและอากาศ เพื่อสนับสนุนการดำเนินกิจกรรมในพื้นที่ที่เพิ่มขึ้นและเชื่อมโยงสู่พื้นที่โดยรอบและตลาดโลก พัฒนาระบบสาธารณูปโภค สาธารณูปการ โครงข่ายน้ำ (น้ำดิบ น้ำประปา) ระบบไฟฟ้า เทคโนโลยี สารสนเทศ การจัดการสิ่งแวดล้อมโดยเฉพาะขยะ น้ำเสีย และปรับปรุงคุณภาพการศึกษาด้านอาชีวศึกษาวิศวกรรมและเทคโนโลยี เพื่อผลิตบุคลากรเฉพาะทางให้สอดคล้องกับความต้องการของกิจกรรมเศรษฐกิจในพื้นที่อย่างเหมาะสม และยกระดับบริการสาธารณสุขทั้งในเชิงปริมาณและคุณภาพ

๕) กระจายผลประโยชน์จากการพัฒนาให้แก่ประชาชนในพื้นที่ โดยส่งเสริมการเชื่อมโยงภาคเศรษฐกิจหลักกับเศรษฐกิจชุมชนในทุกภาคการผลิตทั้งในภาคอุตสาหกรรม บริการ และการท่องเที่ยว วิสาหกิจขนาดกลางและขนาดย่อม วิสาหกิจชุมชน และธุรกิจเพื่อสังคม

๓.๓.๒ พื้นที่เศรษฐกิจพิเศษชายแดน พัฒนาพื้นที่เศรษฐกิจใหม่บริเวณชายแดนเป็นประตูเศรษฐกิจเชื่อมโยงกับประเทศเพื่อนบ้านให้เจริญเติบโตอย่างยั่งยืนและเกิดผลที่เป็นรูปธรรม ในพื้นที่เป้าหมายเขตพัฒนาเศรษฐกิจพิเศษชายแดน ๑๐ พื้นที่ ได้แก่ ตาก สระแก้ว สงขลา หนองคาย นครพนม มุกดาหาร ตราด กาญจนบุรี เชียงรายและนราธิวาส

แนวทางการพัฒนา

๑) ส่งเสริมและอำนวยความสะดวกการลงทุนในพื้นที่เขตพัฒนาเศรษฐกิจพิเศษชายแดน โดยให้สิทธิประโยชน์ทั้งด้านภาษีและมีใช้ภาษีในระดับเหมาะสมเพื่อจูงใจให้เกิดการลงทุนจากทั้งนักลงทุนไทยและต่างประเทศ เพิ่มประสิทธิภาพการให้บริการของศูนย์บริการเบ็ดเสร็จ โดยเฉพาะการให้มีอำนาจในการอนุมัติ อนุญาตแบบเบ็ดเสร็จในพื้นที่ กำหนดการใช้ประโยชน์พื้นที่เพื่อรองรับกิจกรรมเป้าหมายและกิจกรรมที่เกี่ยวข้อง พัฒนาโครงสร้างพื้นฐานสนับสนุนการลงทุน และพัฒนาด่านเพื่อเพิ่มประสิทธิภาพของการอำนวยความสะดวกในการผ่านแดน รวมทั้งพัฒนาเมืองชายแดนให้สามารถรองรับการพัฒนาพื้นที่เศรษฐกิจและการขยายตัวของเมือง

๒) สนับสนุนและยกระดับการพัฒนากิจกรรมทางเศรษฐกิจที่เป็นมิตรกับสิ่งแวดล้อมและสอดคล้องกับศักยภาพของพื้นที่ โดยพัฒนากิจกรรมด้านการผลิต การค้า โลจิสติกส์การบริการ และการท่องเที่ยวให้สอดคล้องกับความได้เปรียบของแต่ละพื้นที่ทั้งในด้านที่ตั้ง ทรัพยากร อัตลักษณ์และวัฒนธรรม และโอกาสจากประเทศเพื่อนบ้าน ควบคู่กับการพัฒนาฝีมือแรงงาน และการใช้เทคโนโลยีระดับสูงร่วมกับการวิจัยและพัฒนาเพื่อต่อยอด และยกระดับมาตรฐานการผลิตและการบริการ

๓) ส่งเสริมให้ภาคประชาชนและภาคีการพัฒนาที่เกี่ยวข้องเข้ามามีส่วนร่วมและได้รับประโยชน์จากการพัฒนา โดยเน้นการเสริมสร้างขีดความสามารถของวิสาหกิจชุมชนและผู้ประกอบการในพื้นที่ พัฒนาทรัพยากรมนุษย์ และชุมชนให้สามารถใช้ประโยชน์จากการพัฒนา ส่งเสริมการมีส่วนร่วมของ ภาคประชาสังคม ภาคเอกชน และภาครัฐทั้งส่วนกลางและส่วนท้องถิ่นในกระบวนการพัฒนารวมทั้งพัฒนาโครงสร้างพื้นฐานด้านสังคมเพื่อยกระดับคุณภาพชีวิตของประชาชนและรองรับการเติบโตของพื้นที่

๔) บริหารจัดการทรัพยากรธรรมชาติและสิ่งแวดล้อมในพื้นที่เศรษฐกิจพิเศษชายแดนภายใต้กระบวนการมีส่วนร่วม โดยให้ความสำคัญกับการอนุรักษ์และฟื้นฟูทรัพยากรธรรมชาติและสิ่งแวดล้อม การใช้ทรัพยากรอย่างมีประสิทธิภาพ การแก้ปัญหาขยะมูลฝอยโดย “การลดใช้ ใช้ซ้ำ และแปรรูป นำกลับมาใช้ใหม่” รวมทั้งการจัดตั้งศูนย์จัดการขยะมูลฝอยร่วมกันระหว่างชุมชน และการจัดการน้ำเสีย ตลอดจนการกำหนดมาตรการควบคุมผลกระทบจากการดำเนินกิจกรรมในพื้นที่เศรษฐกิจพิเศษชายแดนที่อาจมีต่อพื้นที่รอบนอก

๕) บริหารจัดการด้านสาธารณสุข แรงงาน และความมั่นคง โดยพัฒนาระบบสาธารณสุขชายแดนเพื่อให้ประชากรมีสุขภาพดีถ้วนหน้า มีระบบรักษาโรค ระบบส่งต่อ ระบบส่งเสริมสุขภาพเฝ้าระวัง ป้องกัน ควบคุมโรค ที่มีประสิทธิภาพ เชื่อมโยงระบบจ้างงานแรงงานต่างด้าว-การประกันสุขภาพ-การเข้าเมือง เป็นภารกิจร่วมภายใต้ศูนย์บริการเบ็ดเสร็จด้านแรงงาน จัดระบบบัตรผ่านแดนหรือบัตรประจำตัวของแรงงานต่างด้าวในแบบอิเล็กทรอนิกส์ โดยให้มีรูปและลายพิมพ์นิ้วมือเพื่อสะดวกต่อการเชื่อมโยงและตรวจสอบข้อมูลบุคคลกับระบบในส่วนกลาง จัดมาตรการและระบบสื่อสารเพื่อดูแลความมั่นคงและรักษาความปลอดภัยของพื้นที่

๔. แผนรองรับ

๔.๑ การพัฒนาภาคและเมืองมีแผนรองรับการดำเนินงานที่สำคัญ คือ แผนพัฒนาจังหวัดและแผนพัฒนากลุ่มจังหวัด

๔.๒ การพัฒนาพื้นที่ฐานเศรษฐกิจหลักมีแผนรองรับการดำเนินงาน อาทิ

๑) แผนพัฒนาโครงสร้างพื้นฐานการขนส่งในพื้นที่บริเวณชายฝั่งทะเลภาคตะวันออก และ

๒) แผนปฏิบัติการเพื่อลดและขจัดมลพิษในเขตควบคุมมลพิษ จ.ระยอง พ.ศ. ๒๕๖๐-๒๕๖๔

๔.๓ การพัฒนาเขตพัฒนาเศรษฐกิจพิเศษชายแดน มีแผนรองรับการดำเนินงาน ได้แก่

๑) แผนบูรณาการงบประมาณเรื่องเขตพัฒนาเศรษฐกิจพิเศษ

๒) แผนพัฒนาโครงสร้างพื้นฐานและด้านศุลกากร

- ๓) แผนพัฒนานิคมอุตสาหกรรม
- ๔) แผนบริหารจัดการแรงงาน และ
- ๕) แผนบริหารจัดการทรัพยากรธรรมชาติและสิ่งแวดล้อม

๕. แผนงานและโครงการสำคัญ

ภาคเหนือ

๕.๑ โครงการพัฒนากลุ่มท่องเที่ยวอารยธรรมล้านนาสู่การท่องเที่ยวเชิงสร้างสรรค์

๕.๑.๑ **สาระสำคัญ** ยกกระดับกิจกรรมการท่องเที่ยวของกลุ่มท่องเที่ยวอารยธรรมล้านนาให้มีอัตลักษณ์และความยั่งยืน รวมทั้งการพัฒนาเพื่อเพิ่มมูลค่าผลิตภัณฑ์และบริการการท่องเที่ยวโดยใช้อัตลักษณ์และภูมิปัญญาล้านนาสู่สินค้าและบริการท่องเที่ยวเชิงสร้างสรรค์

๕.๑.๒ **หน่วยงานดำเนินการหลัก** กรมการท่องเที่ยว กระทรวงการท่องเที่ยวและกีฬา และสำนักงานการท่องเที่ยวแห่งประเทศไทย (ภาคเหนือ) และสำนักงานการท่องเที่ยวและกีฬาจังหวัด

๔.๑.๓ **กรอบระยะเวลาดำเนินการ ๕ ปี (พ.ศ. ๒๕๖๐-๒๕๖๔)**

๕.๒ โครงการส่งเสริมเกษตรปลอดภัยภาคเหนือตอนล่าง

๕.๒.๑ **สาระสำคัญ** พัฒนาระบบการผลิตสินค้าเกษตรที่มีคุณภาพ ปลอดภัยและได้มาตรฐานของภาคเหนือตอนล่างเพื่อสร้างมูลค่าเพิ่มให้กับสินค้าเกษตรและเพิ่มรายได้ให้กับเกษตรกร

๕.๒.๒ **หน่วยงานดำเนินการหลัก** กรมส่งเสริมการเกษตร กรมพัฒนาที่ดิน และสำนักงานเกษตรจังหวัด

๕.๒.๓ **กรอบระยะเวลาดำเนินการ ๕ ปี (พ.ศ. ๒๕๖๐-๒๕๖๔)**

๕.๓ โครงการบริหารจัดการวัสดุเหลือใช้ทางการเกษตรเพื่อป้องกันปัญหาหมอกควันในภาคเหนือ

๕.๓.๑ **สาระสำคัญ** พัฒนาระบบบริหารจัดการวัสดุเหลือใช้ทางการเกษตรเพื่อป้องกันปัญหาหมอกควันในภาคเหนือที่มีประสิทธิภาพ ซึ่งเกษตรกรสามารถนำไปปฏิบัติและเพิ่มรายได้ให้กับเกษตรกร

๕.๓.๒ **หน่วยงานดำเนินการหลัก** กระทรวงเกษตรและสหกรณ์

๕.๓.๓ **กรอบระยะเวลาดำเนินการ ๕ ปี (พ.ศ. ๒๕๖๐-๒๕๖๔)**

ภาคตะวันออกเฉียงเหนือ

๕.๔ โครงการขับเคลื่อนเกษตรอินทรีย์และพัฒนานวัตกรรมการแปรรูปสินค้าเกษตรในภาคตะวันออกเฉียงเหนือ

๕.๔.๑ **สาระสำคัญ** พัฒนาห่วงโซ่อุปทานเกษตรอินทรีย์ ยกย่องการตรวจรับรองเกษตรอินทรีย์ไทยให้เท่าเทียมและเป็นที่ยอมรับของตลาดต่างประเทศ สนับสนุนการวิจัยและพัฒนานวัตกรรมใหม่ๆให้ตอบสนองตลาดสินค้าเพื่อสุขภาพและการส่งออก

๕.๔.๒ **หน่วยงานดำเนินการหลัก** กรมส่งเสริมการเกษตร สำนักงานเศรษฐกิจการเกษตร กระทรวงเกษตรและสหกรณ์การเกษตร กรมส่งเสริมอุตสาหกรรม กระทรวงอุตสาหกรรม

๕.๔.๓ **กรอบระยะเวลาดำเนินการ ๕ ปี (พ.ศ. ๒๕๖๐-๒๕๖๔)**

๕.๕ โครงการบริหารจัดการน้ำแบบบูรณาการเพื่อการพัฒนาที่ยั่งยืนในภาคตะวันออกเฉียงเหนือ

๕.๕.๑ **สาระสำคัญ** เพิ่มปริมาณการกักเก็บในแหล่งน้ำเดิมและแหล่งน้ำธรรมชาติ พัฒนาแหล่งน้ำใหม่ในพื้นที่ลุ่มน้ำเลย ซี มูล สร้างแหล่งกักเก็บ (แก้มลิง) ขนาดเล็กในพื้นที่ที่เหมาะสม พื้นฟูทรัพยากรป่าไม้ให้คงความอุดมสมบูรณ์ เน้นการมีส่วนร่วมของประชาชนในการบริหารจัดการทรัพยากรในพื้นที่ของตนเอง

๕.๕.๒ **หน่วยงานดำเนินการหลัก** กรมชลประทาน กรมทรัพยากรน้ำ กระทรวงทรัพยากรธรรมชาติและสิ่งแวดล้อม

๔.๕.๓ **กรอบระยะเวลาดำเนินการ ๕ ปี (พ.ศ. ๒๕๖๐-๒๕๖๔)**

ภาคกลาง

๕.๖ โครงการยกระดับกิจกรรมและบริการด้านการท่องเที่ยวชายทะเลนานาชาติภาคกลาง

๕.๖.๑ **สาระสำคัญ** พื้นฟูแหล่งท่องเที่ยว พร้อมทั้งปรับปรุงสิ่งอำนวยความสะดวกกิจกรรมการท่องเที่ยว สินค้าและบริการด้านการท่องเที่ยว ให้เพียงพอและได้มาตรฐานในระดับนานาชาติ

๕.๖.๒ **หน่วยงานดำเนินการหลัก** กระทรวงการท่องเที่ยวและกีฬา และการท่องเที่ยวแห่งประเทศไทย

๕.๖.๓ **กรอบระยะเวลาดำเนินการ ๕ ปี (พ.ศ. ๒๕๖๐-๒๕๖๔)**

๕.๗ โครงการยกระดับคุณภาพกระบวนการผลิตและการแปรรูปสินค้าเกษตรให้ได้มาตรฐานและปลอดภัย

๕.๗.๑ **สาระสำคัญ** พัฒนาระบบการผลิตสินค้าเกษตรที่มีคุณภาพ ปลอดภัย และได้มาตรฐานสนับสนุนการวิจัยและพัฒนาการใช้เทคโนโลยีการผลิตที่ทันสมัยและพันธุ์ที่เหมาะสม ตลอดจนการแปรรูปให้มีความหลากหลาย เพื่อให้สอดคล้องกับความต้องการของผู้บริโภคทั้งในประเทศและต่างประเทศ รวมทั้งปรับปรุงระบบการบริหารจัดการตลาดให้มีประสิทธิภาพ

๕.๗.๒ **หน่วยงานดำเนินการหลัก** กรมส่งเสริมการเกษตร กรมปศุสัตว์ กระทรวงเกษตรและสหกรณ์ กรมส่งเสริมอุตสาหกรรม กระทรวงอุตสาหกรรม

๕.๗.๓ **กรอบระยะเวลาดำเนินการ ๕ ปี (พ.ศ. ๒๕๖๐-๒๕๖๔)**

๕.๘ โครงการป้องกันและแก้ไขปัญหาการกัดเซาะชายฝั่งทะเลภาคกลางแบบมีส่วนร่วม

๕.๘.๑ **สาระสำคัญ** สร้างความร่วมมือระหว่างภาครัฐ ภาคเอกชน ภาคประชาชน และองค์กรปกครองส่วนท้องถิ่น ในการบริหารจัดการเพื่อป้องกันและแก้ไขปัญหาการกัดเซาะชายฝั่ง รวมทั้งการฟื้นฟูทรัพยากรชายฝั่งทะเลอย่างยั่งยืน

๕.๘.๒ **หน่วยงานดำเนินการหลัก** กระทรวงทรัพยากรธรรมชาติและสิ่งแวดล้อม กระทรวงมหาดไทย และองค์กรปกครองส่วนท้องถิ่น

๕.๘.๓ **กรอบระยะเวลาดำเนินการ ๕ ปี (พ.ศ. ๒๕๖๐-๒๕๖๔)**

ภาคใต้

๕.๙ โครงการพัฒนาและส่งเสริมการผลิตผลิตภัณฑ์ยางพาราภาคใต้

๕.๙.๑ **สาระสำคัญ** พัฒนาและส่งเสริมการผลิตผลิตภัณฑ์ยางพาราให้มีรูปแบบที่หลากหลาย มีมูลค่าเพิ่มสูง และตรงกับความต้องการของตลาด เพื่อสร้างรายได้ให้กับเกษตรกรและผู้ประกอบการในอุตสาหกรรมแปรรูปยางพาราอย่างยั่งยืน

๕.๙.๒ **หน่วยงานดำเนินการหลัก** กระทรวงอุตสาหกรรม กระทรวงวิทยาศาสตร์และเทคโนโลยี สถาบันการศึกษา และสถาบันพัฒนาวิสาหกิจขนาดกลางและขนาดย่อม

๕.๙.๓ **กรอบระยะเวลาดำเนินการ ๕ ปี (พ.ศ. ๒๕๖๐-๒๕๖๔)**

๕.๑๐ โครงการเพิ่มผลผลิตปาล์มน้ำมันและพื้นที่เกษตรในพื้นที่จังหวัดชายแดนภาคใต้

๕.๑๐.๑ **สาระสำคัญ** พัฒนาและส่งเสริมการขยายพื้นที่ปลูก ตลอดจนให้ความรู้ด้านเทคโนโลยีการผลิตให้กับเกษตรกร เพื่อพัฒนาประสิทธิภาพและคุณภาพผลผลิตปาล์มน้ำมันและพืชเกษตรเพื่อเป็นวัตถุดิบ สามารถตอบสนองความต้องการการลงทุนในพื้นที่จังหวัดชายแดนภาคใต้

๕.๑๐.๒ **หน่วยงานดำเนินการหลัก** กระทรวงเกษตรและสหกรณ์ และกระทรวงมหาดไทย

๕.๑๐.๓ **กรอบระยะเวลาดำเนินการ** ๕ ปี (พ.ศ. ๒๕๖๐-๒๕๖๔)

๕.๑๑ โครงการพัฒนาอุตสาหกรรมผลิตโคเนื้อศรีวิชัยภาคใต้ฝั่งอ่าวไทย

๕.๑๑.๑ **สาระสำคัญ** ส่งเสริมและพัฒนาการผลิตผลิตภัณฑ์โคเนื้อศรีวิชัยซึ่งเป็นสายพันธุ์ประจำถิ่นภาคใต้ฝั่งอ่าวไทยให้มีคุณภาพสูง เพื่อรองรับตลาดแหล่งท่องเที่ยวของภาคและให้เป็นสินค้าส่งออกสำคัญของพื้นที่ โดยการใช้เทคโนโลยีและนวัตกรรมใหม่ๆ ตั้งแต่เริ่มเพาะเลี้ยงจนถึงกระบวนการแปรรูปและจัดจำหน่าย พร้อมทั้งกำหนดมาตรฐานคุณภาพแหล่งผลิตสัตว์ (Geographical Indication: GI) ให้เป็นที่ยอมรับในระดับสากล

๕.๑๑.๒ **หน่วยงานดำเนินการหลัก** กระทรวงเกษตรและสหกรณ์ กระทรวงวิทยาศาสตร์และเทคโนโลยี กระทรวงพาณิชย์ สถาบันการศึกษา/วิจัย คณะกรรมการร่วมภาครัฐและเอกชนเพื่อแก้ไขปัญหาทางเศรษฐกิจ (คณะกรรมการ กรอ.) กลุ่มจังหวัดภาคใต้ฝั่งอ่าวไทย

๕.๑๑.๓ **กรอบระยะเวลาดำเนินงาน** ๕ ปี (พ.ศ. ๒๕๖๐-๒๕๖๔)

๕.๑๒ โครงการพัฒนาเมืองมรดกโลกและแหล่งท่องเที่ยวเชิงประวัติศาสตร์อารยธรรมศรีวิชัย จังหวัดนครศรีธรรมราช

๕.๑๒.๑ **สาระสำคัญ** บูรณะโบราณสถานพระบรมธาตุมหาวิหารจังหวัดนครศรีธรรมราช ปรับปรุงและพัฒนาแหล่งท่องเที่ยวเชิงประวัติศาสตร์ รวมทั้งปรับสภาพภูมิทัศน์เมืองนครศรีธรรมราชให้สอดคล้องกับการพัฒนาเป็นเมืองมรดกโลกและแหล่งท่องเที่ยวเชิงประวัติศาสตร์อารยธรรมศรีวิชัยเพื่อดึงดูดนักท่องเที่ยวทั้งไทยและต่างประเทศและสามารถสร้างรายได้เพิ่มขึ้นให้กับพื้นที่

๕.๑๒.๒ **หน่วยงานดำเนินการหลัก** กรมศิลปากร กระทรวงวัฒนธรรม กรมการท่องเที่ยว กระทรวงการท่องเที่ยวและกีฬา กระทรวงมหาดไทย

๕.๑๒.๓ **กรอบระยะเวลาดำเนินงาน** ๕ ปี (พ.ศ. ๒๕๖๐-๒๕๖๔)

๕.๑๓ โครงการพัฒนาอุตสาหกรรมเพาะเลี้ยงกุ้งและสัตว์น้ำชายฝั่งที่เป็นมิตรกับสิ่งแวดล้อม

๕.๑๓.๑ **สาระสำคัญ** พัฒนาระบบมาตรฐานการจัดการฟาร์ม เพิ่มประสิทธิภาพกระบวนการผลิตให้ถูกสุขอนามัยที่ได้มาตรฐานและเป็นไปตามกฎและกติกาสากล พัฒนาระบบตลาด รวมทั้งส่งเสริมการแปรรูปผลิตภัณฑ์อาหารทะเลเพื่อสร้างมูลค่าเพิ่มทางการตลาดและเป็นแหล่งสร้างรายได้ให้กับพื้นที่

๕.๑๓.๒ **หน่วยงานดำเนินการหลัก** กรมประมง กระทรวงเกษตรและสหกรณ์ สถาบันการศึกษา

๕.๑๓.๓ **กรอบระยะเวลาดำเนินงาน** ๕ ปี (พ.ศ. ๒๕๖๐-๒๕๖๔)

๕.๑๔ โครงการส่งเสริมการท่องเที่ยวเชื่อมโยงภาคใต้ฝั่งอันดามัน อ่าวไทย และแหล่งท่องเที่ยวตอนในที่มีศักยภาพ

๕.๑๔.๑ **สาระสำคัญ** พัฒนาแหล่งท่องเที่ยวบนบกบริเวณพื้นที่ตอนในและแหล่งท่องเที่ยวชุมชนที่มีศักยภาพ เพื่อให้เป็นเส้นทางโครงข่ายการท่องเที่ยวและกลุ่มพื้นที่แหล่งท่องเที่ยวเชื่อมโยงกับแหล่งท่องเที่ยวเดิมที่มีชื่อเสียงในจังหวัดภูเก็ต พังงา กระบี่ และเกาะสมุย เกาะพะงัน เกาะเต่า ในจังหวัดสุราษฎร์ธานี และแหล่งท่องเที่ยวทะเลชุมพร ชายทะเลลิซลและขนอม จังหวัดนครศรีธรรมราช

๕.๑๔.๒ **หน่วยงานดำเนินการหลัก** กรมการท่องเที่ยว กระทรวงการท่องเที่ยวและกีฬา
การท่องเที่ยวแห่งประเทศไทย

๕.๑๔.๓ **กรอบระยะเวลาดำเนินงาน ๕ ปี** (พ.ศ. ๒๕๖๐-๒๕๖๔)

๕.๑๕ **โครงการพัฒนาแหล่งท่องเที่ยวเชิงสุขภาพ**

๕.๑๕.๑ **สาระสำคัญ** พัฒนาเพื่อยกระดับการท่องเที่ยวเชิงสุขภาพ โดยใช้ประโยชน์จาก
ทรัพยากรธรรมชาติ และภูมิปัญญาท้องถิ่น ด้วยการฟื้นฟูแหล่งท่องเที่ยว ปรับปรุงภูมิสถาปัตยกรรม โครงสร้างพื้นฐาน
และสิ่งอำนวยความสะดวก ในแหล่งท่องเที่ยวธรรมชาติ วัฒนธรรม และชุมชน ตลอดจนพัฒนาความรู้และคุณภาพ
การให้บริการให้สามารถตอบสนองรูปแบบการท่องเที่ยวเชิงส่งเสริมสุขภาพได้อย่างมีประสิทธิภาพ

๕.๑๕.๒ **หน่วยงานดำเนินการหลัก** กระทรวงการท่องเที่ยวและกีฬา กระทรวงสาธารณสุข
กระทรวงวัฒนธรรม และกระทรวงมหาดไทย

๕.๑๕.๓ **กรอบระยะเวลาดำเนินการ ๕ ปี** (พ.ศ. ๒๕๖๐-๒๕๖๔)

๕.๑๖ **โครงการป้องกันและแก้ไขปัญหาการกัดเซาะชายฝั่งทะเลภาคใต้แบบมีส่วนร่วม**

๕.๑๖.๑ **สาระสำคัญ** สร้างความร่วมมือระหว่างภาครัฐ ภาคเอกชน ภาคประชาชน และ
องค์กรปกครองส่วนท้องถิ่น ในการบริหารจัดการเพื่อป้องกันและแก้ไขปัญหาการกัดเซาะชายฝั่ง รวมทั้งการฟื้นฟู
ทรัพยากรชายฝั่งทะเลอย่างยั่งยืน

๕.๑๖.๒ **หน่วยงานดำเนินการหลัก** กระทรวงทรัพยากรธรรมชาติและสิ่งแวดล้อม
กระทรวง มหาดไทย และองค์กรปกครองส่วนท้องถิ่น

๕.๑๖.๓ **กรอบระยะเวลาดำเนินการ ๕ ปี** (พ.ศ. ๒๕๖๐-๒๕๖๔)

พื้นที่เมือง

๕.๑๗ **โครงการปรับปรุงและพัฒนาสภาพแวดล้อมเมือง**

๕.๑๗.๑ **สาระสำคัญ** การจัดสภาพแวดล้อมเมืองให้น่าอยู่เอื้อต่อคนทุกกลุ่ม การจัดการบริการ
ทางสังคม การพัฒนาระบบขนส่งสาธารณะในเขตเมือง การจัดการขยะมูลฝอยและน้ำเสีย การจัดทำพื้นที่สีเขียว การ
กำหนดมาตรการทางผังเมืองที่มีประสิทธิภาพ และการจัดระบบความปลอดภัยของประชาชนทั้งจากอาชญากรรม
อุบัติเหตุ และการจลาจล

๕.๑๗.๒ **หน่วยงานดำเนินการหลัก** องค์กรปกครองส่วนท้องถิ่น กรมส่งเสริมการปกครอง
ท้องถิ่น กรมโยธาธิการและผังเมือง กรมการปกครอง จังหวัด สำนักงานนโยบายและแผนทรัพยากรธรรมชาติและ
สิ่งแวดล้อม กรมควบคุมมลพิษ กรมส่งเสริมคุณภาพสิ่งแวดล้อม สำนักงานนโยบายและแผนการจลาจลและขนส่ง
กรมการขนส่งทางบก กรมอนามัย

๕.๑๗.๓ **กรอบระยะเวลาดำเนินการ ๕ ปี** (พ.ศ. ๒๕๖๐-๒๕๖๔)

พื้นที่บริเวณชายฝั่งทะเลตะวันออก

๕.๑๘ **โครงการติดตามตรวจสอบและแก้ไขปัญหาสารอินทรีย์ระเหยง่ายในพื้นที่มาบตาพุดและ
บริเวณใกล้เคียง จังหวัดระยอง**

๕.๑๘.๑ **สาระสำคัญ** ติดตามตรวจสอบและแก้ไขปัญหาสารอินทรีย์ระเหยง่ายจากโรงงาน
ในกลุ่มนิคมอุตสาหกรรมมาบตาพุด

๕.๑๘.๒ **หน่วยงานดำเนินการหลัก** กรมควบคุมมลพิษ การนิคมอุตสาหกรรมแห่งประเทศไทย
และสำนักงานทรัพยากรธรรมชาติและสิ่งแวดล้อมจังหวัดระยอง

๕.๑๘.๓ กรอบระยะเวลาดำเนินการ ๕ ปี (พ.ศ. ๒๕๖๐-๒๕๖๔)

๕.๑๙ โครงการพัฒนานิคมอุตสาหกรรมในพื้นที่บริเวณชายฝั่งทะเลตะวันออก

๕.๑๙.๑ **สาระสำคัญ** พัฒนานิคมอุตสาหกรรมเพื่อรองรับการลงทุนอุตสาหกรรมที่เป็นมิตรต่อสิ่งแวดล้อม

๕.๑๙.๒ **หน่วยงานดำเนินการหลัก** ภาคเอกชน ร่วมกับการนิคมอุตสาหกรรมแห่งประเทศไทย

๕.๑๙.๓ กรอบระยะเวลาดำเนินการ ๕ ปี (พ.ศ. ๒๕๖๐-๒๕๖๔)

พื้นที่เศรษฐกิจพิเศษชายแดน

๕.๒๐ **โครงการพัฒนานิคมอุตสาหกรรมในเขตพัฒนาเศรษฐกิจพิเศษสระแก้ว ตาก สงขลา และหนองคาย**

๕.๒๐.๑ **สาระสำคัญ** พัฒนานิคมอุตสาหกรรมเพื่อรองรับการลงทุนด้านการผลิตและโลจิสติกส์

๕.๒๐.๒ **หน่วยงานดำเนินการหลัก** การนิคมอุตสาหกรรมแห่งประเทศไทย

๕.๒๐.๓ กรอบระยะเวลาดำเนินการ ๕ ปี (พ.ศ. ๒๕๖๐-๒๕๖๔)

ยุทธศาสตร์ที่ ๑๐ ความร่วมมือระหว่างประเทศเพื่อการพัฒนา

การพัฒนาความร่วมมือระหว่างประเทศของไทยในช่วงแผนพัฒนาฯ ฉบับที่ ๑๒ ยึดหลัก คิดเสรีเปิดเสรีและเปิดโอกาสโดยมุ่งเน้นการพัฒนาและขยายความร่วมมือทั้งด้านเศรษฐกิจ สังคม ความมั่นคง และอื่นๆ กับมิตรประเทศ และขณะเดียวกันก็เป็นการขับเคลื่อนต่อเนื่องจากการดำเนินการตามยุทธศาสตร์การเชื่อมโยงในอนุภูมิภาคและภูมิภาคภายใต้แผนพัฒนาฯ ฉบับที่ ๑๑ โดยกำหนดเป็นแนวทางการดำเนินนโยบายการค้าและการลงทุนที่เสรี เปิดกว้าง และเป็นธรรม เพื่อเสริมสร้างบรรยากาศในการประกอบธุรกิจดำเนินยุทธศาสตร์เชิงรุกในการแสวงหาตลาดใหม่ๆ ส่งเสริมให้ผู้ประกอบการไทยไปลงทุนในต่างประเทศ และส่งเสริมความร่วมมือเพื่อพัฒนากับประเทศในอนุภูมิภาคและภูมิภาครวมทั้งประเทศนอกภูมิภาค รวมทั้งส่งเสริมการพัฒนานวัตกรรมจากการเรียนรู้ภายใต้กรอบความร่วมมือต่างๆ อาทิ กฎระเบียบ ภาครัฐที่โปร่งใสมีประสิทธิภาพ และการปฏิรูปภาคบริการภายใต้กรอบความร่วมมือเศรษฐกิจเอเปค การพัฒนาทักษะฝีมือแรงงานตามมาตรฐานสากล มาตรฐานและแนวปฏิบัติที่ดีที่สุดด้านการพัฒนาที่เป็นมิตรต่อสิ่งแวดล้อม และการพัฒนาทุนมนุษย์ เป็นต้น

ระยะเวลา ๕ ปีต่อจากนี้ไปนับเป็นช่วงเวลาสำคัญที่จะผลักดันให้ความเชื่อมโยงด้านกฎระเบียบและในเชิงสถาบันในระดับอนุภูมิภาคและภูมิภาคมีความคืบหน้าชัดเจนในระดับปฏิบัติ และในแต่ละจุดพื้นที่เชื่อมโยงระหว่างประเทศภายใต้กรอบความร่วมมือในอนุภูมิภาคและภูมิภาค รวมทั้งความร่วมมือในการลดการใช้มาตรการที่ไม่ใช่มาตรการทางภาษี (Non-Tariff Barriers: NTBs) ควบคู่ไปกับการพัฒนาโครงสร้างพื้นฐานเชิงกายภาพตามแผนการลงทุนโครงสร้างพื้นฐานทั้งโครงข่ายภายในประเทศและการต่อเชื่อมกับประเทศเพื่อนบ้านและการเตรียมความพร้อมให้ประเทศไทยเป็นประตูไปสู่ภาคตะวันตกและตะวันออกเกิดการต่อยอดจากความเชื่อมโยงเชิงกายภาพสู่การพัฒนาพื้นที่เศรษฐกิจและชุมชนตามแนวระเบียงเศรษฐกิจต่างๆ เพื่อสนับสนุนการเพิ่มขีดความสามารถในการแข่งขันและการกระจายความเจริญในการพัฒนาชุมชนจังหวัดและเมืองตามแนวระเบียงเศรษฐกิจรวมถึงพื้นที่เชื่อมโยงอื่นภายในประเทศ ในขณะเดียวกันประเทศไทยต้องดำเนินยุทธศาสตร์ในเชิงรุกในการส่งเสริมให้ผู้ประกอบการไทยไปลงทุนในต่างประเทศโดยเฉพาะอย่างยิ่งในกลุ่มประเทศ CLMV (Cambodia Laos Myanmar Vietnam) และอาเซียน รวมทั้งการส่งเสริมการใช้ประโยชน์จากกรอบความร่วมมือของอาเซียนกับประเทศนอกกลุ่มอาเซียนรวมถึง

หุ้นส่วนการพัฒนาอนุภูมิภาค เพื่อให้ประเทศไทยสามารถใช้จุดเด่นในเรื่องที่ตั้งเชิงภูมิศาสตร์ให้เกิดผลเต็มที่ในการที่จะพัฒนาไปเป็นศูนย์กลางเศรษฐกิจและการค้าที่สำคัญแห่งหนึ่งของภูมิภาค

ในขณะเดียวกัน ประเทศไทยต้องให้ความสำคัญกับความร่วมมือระหว่างประเทศในระดับที่เป็นวงกว้างขึ้น อาทิ ความตกลงหุ้นส่วนทางเศรษฐกิจระดับภูมิภาค (Regional Comprehensive Economic Partnership: RCEP) ความร่วมมือภายใต้กรอบเอเปค และกลุ่มประเทศ ๗๗ เป็นต้น ที่ต้องสนับสนุนการดำเนินงานตามข้อผูกพันและพันธกรณีตลอดจนมาตรฐานต่างๆ ในฐานะประเทศสมาชิกในทุกระดับ และผลักดันให้การพัฒนาประเทศไทยสอดคล้องกับมาตรฐานสากลและข้อตกลงระหว่างประเทศต่างๆ อาทิ เป้าหมายการพัฒนาที่ยั่งยืน ข้อกำหนดปริมาณการปล่อยก๊าซคาร์บอนไดออกไซด์ (CO₂ emission) มาตรฐานด้านการบิน และมาตรฐานด้านสิทธิมนุษยชนและแรงงานข้ามชาติ เป็นต้น และเพื่อที่ประเทศไทยจะใช้ความร่วมมือระหว่างประเทศให้เป็นกลไกสนับสนุนและขยายโอกาสการพัฒนาเศรษฐกิจและสังคมของไทยได้อย่างมีประสิทธิภาพ แผนพัฒนาฯ ฉบับที่ ๑๒ ได้ให้ความสำคัญกับการปรับปรุงกลไกภายในประเทศให้มีบูรณาการให้มีความสำคัญกับกลไกที่สร้างสรรค์และเป็นธรรมและมีบูรณาการกันในระดับอนุภูมิภาคและภูมิภาค และขณะเดียวกันก็ให้ความสำคัญกับการดำเนินการให้เกิดความชัดเจนต่อกลุ่มประเทศเพื่อนบ้านถึงบทบาทของประเทศไทยจากมุมมองของการพัฒนาอนุภูมิภาคและภูมิภาค

๑. วัตถุประสงค์

๑.๑ เพื่อใช้ประโยชน์จากจุดเด่นของทำเลที่ตั้งของประเทศไทยที่เป็นจุดเชื่อมโยงสำคัญของแนวระเบียงเศรษฐกิจต่างๆ ให้เกิดประโยชน์อย่างเต็มศักยภาพในการพัฒนาเศรษฐกิจและสังคมของไทย

๑.๒ เพื่อขยายโอกาสด้านการค้าการลงทุนระหว่างประเทศ และยกระดับให้ประเทศเป็นฐานการผลิตและการลงทุนที่มีศักยภาพและโดดเด่น

๑.๓ เพื่อเพิ่มบทบาทของไทยในเวทีโลกด้วยการส่งเสริมบทบาทที่สร้างสรรค์ของไทยในกรอบความร่วมมือต่างๆ รวมทั้งการสนับสนุนการขับเคลื่อนการพัฒนาภายใต้กรอบเป้าหมายการพัฒนาที่ยั่งยืน (Sustainable Development Goals: SDGs)

๒. เป้าหมายและตัวชี้วัด

เป้าหมายที่ ๑ เครือข่ายการเชื่อมโยงตามแนวระเบียงเศรษฐกิจที่ครอบคลุมและมีการใช้ประโยชน์ได้เต็มศักยภาพ

ตัวชี้วัด ๑.๑ ความสำเร็จของไทยในการผลักดันให้เกิดโครงข่ายความเชื่อมโยงทางด้านโลจิสติกส์ที่ครอบคลุมทางบก ทางราง ทางน้ำ ทางอากาศ ภายในภูมิภาค เพื่ออำนวยความสะดวก ลดระยะเวลาและต้นทุนในการขนส่ง

ตัวชี้วัด ๑.๒ ความสำเร็จของการดำเนินงานภายใต้ความตกลงว่าด้วยการขนส่งข้ามพรมแดนในอนุภูมิภาคกลุ่มแม่น้ำโขง (Cross Border Transport Agreement: CBTA) ณ ด้านชายแดนระหว่างไทยกับประเทศเพื่อนบ้าน

เป้าหมายที่ ๒ ระบบห่วงโซ่มูลค่าในอนุภูมิภาคและภูมิภาคอาเซียนเพิ่มขึ้น

ตัวชี้วัด ๒.๑ ดัชนีย่อยความสามารถในการบริหารจัดการ ณ พรมแดนของประเทศไทย ในดัชนีการอำนวยความสะดวกทางการค้า (Enabling Trade Index)

ตัวชี้วัด ๒.๒ มูลค่าสินค้าขั้นกลางที่ผ่านด่านชายแดนระหว่างประเทศ

ตัวชี้วัด ๒.๓ มูลค่าการค้าการลงทุนระหว่างไทยกับประเทศในภูมิภาค

ตัวชี้วัด ๒.๔ มูลค่าการบริการของผู้ประกอบการไทยในประเทศในภูมิภาค

เป้าหมายที่ ๓ ประเทศไทยเป็นฐานเศรษฐกิจ การค้าและการลงทุนที่สำคัญในภูมิภาคอนุภูมิภาคอาเซียน และเอเชีย รวมทั้งมีการพัฒนาส่วนขยายจากแนวระเบียงเศรษฐกิจในอนุภูมิภาคให้ครอบคลุมภูมิภาคอาเซียน เอเชียตะวันออก และเอเชียใต้

ตัวชี้วัด ๓.๑ ปริมาณการขนส่งสินค้าและบริการเพิ่มขึ้น

ตัวชี้วัด ๓.๒ มูลค่าการค้าชายแดนระหว่างไทยกับประเทศในภูมิภาค

ตัวชี้วัด ๓.๓ มูลค่าการลงทุนของผู้ประกอบการไทยในประเทศในภูมิภาค

ตัวชี้วัด ๓.๔ กฎหมายและระเบียบต่างๆ ได้รับการปรับปรุงให้เอื้อต่อการเป็นศูนย์กลางการผลิตการลงทุนและบริการ

เป้าหมายที่ ๔ ประเทศไทยเป็นหุ้นส่วนการพัฒนาที่สำคัญทั้งในระดับ

ตัวชี้วัด ๔.๑ มูลค่าการให้ความช่วยเหลือของไทยในอนุภูมิภาคและภูมิภาค

ตัวชี้วัด ๔.๒ ความสำเร็จของโครงการพัฒนาร่วมกันระหว่างไทยกับประเทศในภูมิภาค

ตัวชี้วัด ๔.๓ ความก้าวหน้าในการดำเนินการให้เป็นไปตามเป้าหมายการพัฒนายั่งยืน

๓. แนวทางการพัฒนา

๓.๑ ขยายความร่วมมือทางการค้า และการลงทุนกับมิตรประเทศ และแสวงหาตลาดใหม่สำหรับสินค้าและบริการของไทย โดยการผลักดันให้สามารถใช้ประโยชน์จากความตกลงทางเศรษฐกิจที่ดำเนินการอยู่แล้วให้เกิดผลเต็มที่ และขยายความร่วมมือกับตลาดเกิดใหม่ที่มีศักยภาพทั้งความร่วมมือในรูปทวิภาคีและพหุภาคี ควบคู่ไปกับการดำเนินยุทธศาสตร์เชิงรุกโดยความร่วมมือรัฐและเอกชนในการแสวงหาตลาดใหม่และพันธมิตรทางการค้าใหม่ๆ

๓.๒ พัฒนาความเชื่อมโยงด้านการคมนาคมขนส่ง โลจิสติกส์ และโทรคมนาคมในกรอบความร่วมมืออนุภูมิภาคภายใต้แผนงาน GMS, ACMECS, IMT-GT, BIMSTEC และ JDS และภูมิภาคอาเซียน เพื่ออำนวยความสะดวกและลดต้นทุนด้านโลจิสติกส์ ทั้งนี้ จะต้องมีการกำหนดกรอบเวลาร่วมกันให้ชัดเจนในการที่จะมีกฎระเบียบมารองรับ เพื่อให้สามารถใช้ประโยชน์อย่างเต็มที่จากการเป็นศูนย์กลางความเชื่อมโยงในภูมิภาค รวมทั้งช่วยกระจายโอกาสทางเศรษฐกิจและสังคมสู่ภูมิภาคและท้องถิ่นจากการเชื่อมต่อเป็นแนวระเบียงเศรษฐกิจจากภายนอกสู่พื้นที่การพัฒนาภายในประเทศไทย โดย

๓.๒.๑ พัฒนาคความเชื่อมโยงตามแผนแม่บทว่าด้วยความเชื่อมโยงระหว่างกันในอาเซียนให้มีความต่อเนื่องและเป็นโครงข่ายที่สมบูรณ์ รวมทั้งแผนความเชื่อมโยงกับระบบขนส่งและโลจิสติกส์ของอนุภูมิภาคในอาเซียนและอนุภูมิภาคข้างเคียง โดยคำนึงถึงยุทธศาสตร์และแผนพัฒนาของประเทศมหาอำนาจของโลกและขั้วอำนาจใหม่ในเอเชียในประเทศเพื่อนบ้านของไทยและแผนงานของประเทศเพื่อนบ้าน โดยที่รัฐเป็นผู้ลงทุนในโครงการที่มีความสำคัญเชิงยุทธศาสตร์ของประเทศในแต่ละแนวพื้นที่เศรษฐกิจควบคู่ไปกับการส่งเสริมการลงทุนจากภาคเอกชนอย่างเป็นรูปธรรม

๓.๒.๒ พัฒนารูปแบบและบริการการขนส่งและโลจิสติกส์ที่มีประสิทธิภาพและได้มาตรฐานสากล ทั้งทางบก (ถนนและรถไฟ) ทางอากาศ การขนส่งทางน้ำ การเดินเรือชายฝั่ง ตลอดจนการพัฒนาด้านศุลกากรชายแดนและการอำนวยความสะดวกการผ่านแดนที่รวดเร็ว ปรับปรุงประสิทธิภาพความเชื่อมโยงระบบการขนส่งระบบอำนวยความสะดวกการขนส่งคนและสินค้าผ่านแดนและข้ามแดน เพื่อใช้ศักยภาพของการเชื่อมโยงด้านโครงสร้างพื้นฐานมาสนับสนุนการพัฒนาแนวพื้นที่เศรษฐกิจต่างๆ โดยจะต้องบูรณาการการเชื่อมโยงในแต่ละแนวพื้นที่พัฒนาเศรษฐกิจในแต่ละอนุภูมิภาคและระหว่างอนุภูมิภาคในภูมิภาคอาเซียน รวมถึงการเชื่อมต่อกับภายในประเทศที่สอดคล้องกับเป้าหมายการพัฒนาเชิงพื้นที่ ภาคและเมือง

๓.๒.๓ **ปรับปรุงกฎระเบียบการขนส่งคนและสินค้าที่เกี่ยวข้อง** โดยการดำเนินงานตามความตกลงว่าด้วยการขนส่งข้ามพรมแดนในอนุภูมิภาคลุ่มแม่น้ำโขง (Cross Border Transport Agreement:CBTA) ที่ทุกประเทศ GMS ได้ให้สัตยาบันแล้วให้เกิดผลในทางปฏิบัติ ประกอบด้วย การดำเนินงาน ณ ด่านนาร่องระหว่างไทย-ลาว-เวียดนาม ณ ด่านมุกดาหาร-สะหวันนะเขต การดำเนินงานระหว่างไทย-กัมพูชา ณ ด่านอรัญประเทศ-ปอยเปต การดำเนินงานระหว่างไทย-สปป.ลาว-จีน ณ ด่านเชียงของ-ห้วยทราย การเจรจา กับเมียนมา เพื่อให้สามารถดำเนินการภายใต้ CBTA ในด่านนาร่องแม่สอด-เมียวดี และแม่สาย-ท่าขี้เหล็ก และเพิ่มด่านพุน้ำร้อน-ทวาย และด่านสิงขร-มะริด การเจรจาความตกลงขนส่งข้ามพรมแดนทวิภาคีระหว่างไทย-เมียนมา และการเจรจาความตกลงขนส่งข้ามพรมแดนทวิภาคีระหว่างไทย-กัมพูชา

๓.๒.๔ **พัฒนาบุคลากรในธุรกิจการขนส่งและบริการโลจิสติกส์** เพื่อเพิ่มศักยภาพของภาคเอกชนไทยในการให้บริการและการบริหารจัดการด้านโลจิสติกส์ ทักษะภาษาต่างประเทศ รวมถึงความรู้ความเข้าใจในกฎระเบียบที่เกี่ยวข้อง ซึ่งจะเป็นการเพิ่มศักยภาพของผู้ประกอบการไทยให้สามารถเพิ่มมูลค่าธุรกิจขนส่งและโลจิสติกส์ได้ตลอดทั้งห่วงโซ่อุปทานทั้งภายในประเทศและระหว่างประเทศ

๓.๒.๕ **เชื่อมโยงการพัฒนาเศรษฐกิจตามแนวพื้นที่ชายแดน เขตเศรษฐกิจชายแดนตลอดจนเชื่อมโยงระบบการผลิตกับพื้นที่ตอนในของประเทศ** โดยเชื่อมโยงเครือข่ายการขนส่งและระบบโลจิสติกส์ระหว่างแหล่งปัจจัยการผลิต ฐานการผลิต ตลอดห่วงโซ่การผลิตระหว่างประเทศ และประตูส่งออกตามมาตรฐานสากลอย่างมีประสิทธิภาพ รวมทั้งสร้างเครือข่ายเชื่อมโยงทางเศรษฐกิจกับพื้นที่เศรษฐกิจขนาดใหญ่ที่มีการพัฒนาในประเทศเพื่อนบ้านกับเขตเศรษฐกิจชายแดนไทยและพื้นที่เศรษฐกิจตอนใน บนพื้นฐานของการใช้ประโยชน์จากศักยภาพของบริการหลายสาขาของประเทศไทยและจากมาตรการส่งเสริมการเป็นที่ตั้งของบริษัทแม่หรือศูนย์ปฏิบัติการประจำภูมิภาคในประเทศไทยที่ได้ประกาศใช้ไปแล้วให้เต็มศักยภาพ

๓.๓ **พัฒนาและส่งเสริมให้ไทยเป็นฐานของการประกอบธุรกิจ การบริการ และการลงทุนที่โดดเด่นในภูมิภาค** ทั้งการให้บริการทางการศึกษา บริการด้านการเงิน บริการด้านสุขภาพ บริการด้านโลจิสติกส์และการลงทุนเพื่อการวิจัยและพัฒนา รวมทั้งเป็นฐานความร่วมมือในเอเชีย โดยอาศัยจุดเด่นด้านภูมิศาสตร์ที่ตั้งของประเทศไทยในการเป็นศูนย์กลางของความร่วมมือ และการเชื่อมต่อห่วงโซ่มูลค่า ร่วมกับประเทศเพื่อนบ้านและประเทศในภูมิภาคอาเซียน (ไทยบวกหนึ่ง) โดย

๓.๓.๑ **สนับสนุนการพัฒนาเขตเศรษฐกิจชายแดนร่วมระหว่างไทยกับประเทศเพื่อนบ้านและส่งเสริมการค้าและการบริการชายแดน** เพื่อกระจายโอกาสทางเศรษฐกิจและสังคมและลดช่องว่างการพัฒนาและเพื่อสนับสนุนการเชื่อมโยงเศรษฐกิจภูมิภาคกับเศรษฐกิจโลก

๓.๓.๒ **ผลักดันให้เกิดการบูรณาการแผนการพัฒนาพื้นที่เชื่อมโยงกับประเทศเพื่อนบ้านเพื่อผลประโยชน์ด้านความมั่นคงและการสร้างเสถียรภาพของพื้นที่** และเพื่อให้เกิดการพัฒนาจากระบบการผลิตร่วมที่สร้างสรรค์ประโยชน์ที่ทัดเทียมระหว่างกันจากการบริการ การจัดสรรและการใช้ทรัพยากรธรรมชาติและแรงงานที่เป็นประโยชน์ร่วมกัน โดยอาจพัฒนาไปสู่การเป็นคลัสเตอร์การผลิตและบริการร่วมกับประเทศเพื่อนบ้านในสถานะที่มีความเสมอภาคต่อไปเมื่อทุกประเทศมีความพร้อมทั่วกัน ทั้งนี้ในการร่วมพัฒนาผลิตภัณฑ์สินค้าในห่วงโซ่การผลิตร่วมกับประเทศเพื่อนบ้านควรคำนึงถึงอุปทานในตลาดอนุภูมิภาคและตลาดเป้าหมายเป็นหลัก

๓.๔ **ส่งเสริมการลงทุนไทยในต่างประเทศ (Outward investment) ของผู้ประกอบการไทย** เพื่อสร้างผลตอบแทนจากเงินทุนและองค์ความรู้และเทคโนโลยีในสาขาการผลิตและบริการที่ไทยมีขีดความสามารถโดดเด่น และสนับสนุนการพัฒนาประเทศไทยไปสู่การเป็นชาติการค้า ซึ่งเป็นการดำเนินยุทธศาสตร์เชิงรุกที่จะใช้ประโยชน์จากเป็นประชาคมเศรษฐกิจอาเซียนภายหลังปี ๒๕๕๘ ที่ทำให้อาเซียนกลายเป็นแหล่งผลิตและตลาดเดียวกัน รวมทั้งการ

ใช้ประโยชน์ข้อตกลง RCEP ในอนาคตที่เปิดโอกาสให้ประเทศสมาชิกเป็นฐานใหม่ในการลงทุนและการส่งออกของ ไทย การสนับสนุนให้ผู้ประกอบการไทยมีขีดความสามารถในการผลิตได้และค้าขายเป็น การพัฒนาความเป็นสากล ของบุคลากรไทย การสร้างนักการค้าอัจฉริยะสามารถใช้ประโยชน์จากเทคโนโลยีในการบริหารจัดการการค้าใน ภูมิภาค (Smart Traders) และการส่งเสริมการค้าที่ขับเคลื่อนหรือริเริ่มโดยความต้องการในตลาด โดย

๓.๔.๑ พัฒนาผู้ประกอบการโดยเฉพาะวิสาหกิจขนาดกลางและขนาดย่อมให้สามารถพัฒนา ธุรกิจร่วมกับประเทศเพื่อนบ้าน รวมถึงการเข้าถึงข้อมูลการใช้ประโยชน์จากโครงสร้างพื้นฐานเชื่อมโยงตามแนวพื้นที่ เศรษฐกิจและช่องทางส่งออกในอนุภูมิภาค และพัฒนาสมรรถนะการเป็นผู้ประกอบการของไทยในระดับสากลเพื่อให้ สามารถริเริ่มธุรกิจระหว่างประเทศได้ ในขณะที่เดียวกันไทยก็ให้ความสนับสนุนทางวิชาการกับประเทศเพื่อนบ้านใน การพัฒนาทุกระดับและบุคลากรด้านธุรกิจการขนส่งและโลจิสติกส์ในฐานะหุ้นส่วนการพัฒนา

๓.๔.๒ พัฒนาทรัพยากรมนุษย์ เทคโนโลยี และนวัตกรรม ส่งเสริมผู้ประกอบการรุ่นใหม่ที่มีความรู้ เทคโนโลยีและนวัตกรรม และมุ่งเน้นการวิจัยพัฒนา เทคโนโลยีและนวัตกรรม การบริหารจัดการการสร้างแบรนด์ เพื่อสร้างสรรค์คุณค่าให้กับธุรกิจ สินค้าและบริการอย่างต่อเนื่อง

๓.๔.๓ พัฒนาสภาพแวดล้อมทางธุรกิจและการสนับสนุนการดำเนินงานโดยกลไกสภาธุรกิจ ภายใต้กรอบความร่วมมือต่างๆ อาทิ การปรับปรุงกฎระเบียบที่เป็นข้อจำกัดและเป็นอุปสรรคทางการค้า/การลงทุน รวมถึงการผลักดันนโยบายการพัฒนาเขตพัฒนาเศรษฐกิจพิเศษ ให้เป็นรูปธรรมเพื่อสร้างบรรยากาศการค้าและการ ลงทุน และเอื้อต่อการเป็นศูนย์กลางภาคบริการของภูมิภาค

๓.๔.๔ สนับสนุนแหล่งเงินทุนและแหล่งข้อมูลเชิงลึกเกี่ยวกับฐานการผลิตในต่างประเทศ โดยเฉพาะอย่างยิ่งในเรื่องกฎ ระเบียบที่มีความแตกต่างกันระหว่างเมืองและระหว่างประเทศรวมทั้งการใช้ความ ร่วมมือรัฐและเอกชนในการเข้าถึงตลาดและสร้างองค์ความรู้เกี่ยวกับความต้องการในตลาด

๓.๕ เปิดประตูการค้าและพัฒนาความร่วมมือกับประเทศเพื่อนบ้านในลักษณะหุ้นส่วนทางยุทธศาสตร์ทั้ง ในระดับอนุภูมิภาค และภูมิภาคที่มีความเสมอภาคกัน เพื่อสร้างความไว้วางใจ เชื่อใจ ส่งผลให้เกิดประโยชน์ร่วมกัน โดยการผลักดันการให้ความช่วยเหลือทั้งด้านการเงิน เทคนิค และวิชาการแก่ประเทศเพื่อนบ้าน และการขยายความ ร่วมมือทางเศรษฐกิจ โดยกำหนดรูปแบบความร่วมมือในตลาดเป้าหมายแต่ละประเภท โดยจะต้องคำนึงถึง ความสำคัญทางการค้าต่อประเทศไทย และระดับการเจริญเติบโตหรือพัฒนาการทางเศรษฐกิจของตลาดนั้นๆ

๓.๖ สร้างความเป็นหุ้นส่วนการพัฒนา กับประเทศในอนุภูมิภาค ภูมิภาค และนานาชาติ ทั้งในระดับ ทวิภาคี พหุภาคี และต่อยอดความร่วมมือกับประเทศยุทธศาสตร์/มีศักยภาพและประเทศในอนุภูมิภาค เพื่อส่งเสริม ความมั่นคง ในอนุภูมิภาค ภูมิภาคและในระดับโลก และความเจริญก้าวหน้าและลดความเหลื่อมล้ำอย่างยั่งยืนร่วมกัน ในทุกมิติ โดย

๓.๖.๑ เพิ่มบทบาทและการมีส่วนร่วมของไทยในองค์การระหว่างประเทศ ในการผลักดันการ พัฒนาในอนุภูมิภาคและภูมิภาค รวมทั้งประเทศกำลังพัฒนาในภูมิภาคอื่นๆ โดยเฉพาะอย่างยิ่งในเรื่องการขับเคลื่อน การพัฒนาตามเป้าหมายการพัฒนาที่ยั่งยืน การแก้ปัญหาความยากจนและความเหลื่อมล้ำการสร้างโอกาสและที่ยั่งยืนใน สังคมแก่ผู้ด้อยโอกาส สตรี และผู้สูงอายุ การบริหารจัดการภัยพิบัติ การสร้างความมั่นคงด้านพลังงาน อาหาร และน้ำ และการลดการปล่อยก๊าซเรือนกระจก เป็นต้น

๓.๖.๒ เพิ่มบทบาทของไทยในการให้ความช่วยเหลือทางการพัฒนา แก่ประเทศกำลังพัฒนาใน การพัฒนาความเชื่อมโยงด้านต่างๆ การวิจัยและพัฒนา และการพัฒนาทุนมนุษย์ ควบคู่กันไปกับการขยายความ ร่วมมือระหว่างอนุภูมิภาคและภูมิภาคกับประเทศนอกภูมิภาคบนหลักของการรักษาคุณภาพของการปฏิสัมพันธ์กับ กลุ่มมหาอำนาจต่างๆ

๓.๗ เข้าร่วมเป็นภาคีความร่วมมือระหว่างประเทศโดยมีบทบาทที่สร้างสรรค์ เพื่อเป็นทางเลือกในการดำเนินนโยบายระหว่างประเทศในเวทีโลก เพื่อรักษาสมดุลในปฏิสัมพันธ์ระหว่างไทยและมหาอำนาจต่างๆ ทั้งในระดับโลกและภูมิภาค และประโยชน์อื่นๆ ของประเทศทั้งในด้านการค้า ความมั่นคงของอาหารและพลังงาน โอกาสทางการตลาดของผลิตภัณฑ์ไทย โอกาสในการเข้าถึงตลาดเงินและตลาดทุนที่ทันสมัยและเป็นทางเลือกของประเทศ การสร้างปฏิสัมพันธ์ระหว่างประชาชนในกรอบนานาชาติและการรักษาเสถียรภาพและความมั่นคงของไทยและภูมิภาคโดยรวม โดย

๓.๗.๑ รักษาบทบาทของไทยในการมีส่วนร่วมกำหนดยุทธศาสตร์ของกรอบความร่วมมือที่ดำเนินอยู่ อาทิ เอเปค กรอบการประชุมสุดยอดเอเชียตะวันออก รวมทั้งเฝ้าติดตามพัฒนาการและพิจารณาเข้าร่วมกรอบที่เป็นทางเลือกใหม่ อาทิ กรอบความตกลง RCEP และ TPP ในลักษณะเชิงรุกตลอดจนศึกษาความเป็นไปได้ในการจัดทำเขตการค้าเสรีกับประเทศคู่ค้าใหม่ๆ เพื่อเปิดโอกาสทางการค้าและการลงทุนของไทยออกสู่ตลาดโลก

๓.๗.๒ รักษาคุณภาพของปฏิสัมพันธ์กับมหาอำนาจทางเศรษฐกิจเดิมและมหาอำนาจใหม่ เพื่อความมั่นคงทางเศรษฐกิจของประเทศอย่างยั่งยืน โอกาสในการเข้าถึงวิทยาศาสตร์ เทคโนโลยีใหม่และนวัตกรรม และโอกาสในการดำเนินนโยบายทางเศรษฐกิจที่เปิดกว้างที่สนับสนุนให้เกิดบรรยากาศของการแข่งขันของตลาดภายในประเทศ

๓.๗.๓ ยกกระดับมาตรฐานของไทยให้สอดคล้องกับมาตรฐานและบรรทัดฐานสากลตามพันธกรณีระหว่างประเทศ โดยให้สามารถปรับตัวตามกลไก กฎระเบียบ ทั้งในระดับภูมิภาคและในระดับโลกและมาตรฐานสากลต่างๆ อาทิ กฎการค้ามนุษย์และการใช้แรงงานทาส มาตรฐานและกฎระเบียบการบินตามที่กำหนดโดยองค์การการบินระหว่างประเทศ (International Civil Aviation Organization: ICAO) รายงานสถานการณ์การค้ามนุษย์ (Trafficking in Person Report: TIP Report) ระเบียบการหาประมงที่ผิดกฎหมาย (Illegal, Unreported, and Unregulated (IUU) Fishing) กรอบอนุสัญญาสหประชาชาติว่าด้วยการเปลี่ยนแปลงสภาพภูมิอากาศ สมัยที่ ๒๑ (COP๒๑) และข้อตกลงยอมรับร่วมของอาเซียน (ASEAN Mutual Recognition Agreement: MRA) รวมทั้งกรอบเป้าหมายการพัฒนาที่ยั่งยืน เพื่อเอื้ออำนวยให้ไทยมีบทบาทสำคัญและสร้างสรรค์ทั้งในระดับภูมิภาคและระดับโลก

๓.๘ ส่งเสริมความร่วมมือกับภูมิภาคและนานาชาติในการสร้างความมั่นคงในทุกด้านที่เกี่ยวข้อง อยู่นอกเหนือของประชาชน ทั้งความมั่นคงด้านพลังงาน ด้านอาหาร ด้านสิ่งแวดล้อม และการบริหารจัดการภัยพิบัติในรูปแบบต่างๆ รวมทั้งการป้องกันภัยในทุกรูปแบบ อาทิ ภัยจากการก่อการร้าย ภัยในโลจิสติกส์ เป็นต้น

๓.๙ บูรณาการภารกิจด้านความร่วมมือระหว่างประเทศและด้านการต่างประเทศ โดยการปรับกลไกภายในประเทศให้สนับสนุนการดำเนินงานด้านความร่วมมือระหว่างประเทศในทุกด้านและทุกระดับอย่างมีบูรณาการบนพื้นฐานของการสร้างความเข้าใจร่วมกันของหน่วยงานไทยถึงเป้าหมายและการกำหนดตำแหน่งเชิงยุทธศาสตร์ของประเทศ โดยให้มีลักษณะการดำเนินงานภายใต้ทีมไทยแลนด์ เพื่อให้ความร่วมมือระหว่างประเทศในด้านต่างๆ มีลักษณะที่สอดคล้องและส่งเสริมกันและกัน อันจะส่งผลให้เกิดประโยชน์สูงสุดต่อการพัฒนาประเทศ รวมทั้งเสริมสร้างองค์ความรู้ด้านการต่างประเทศ และให้ความรู้ความเข้าใจด้านการต่างประเทศตลอดจนผลประโยชน์ที่มีต่อการพัฒนาประเทศต่อภาคส่วนต่างๆ และสาธารณชนไทย รวมทั้งดำเนินการเชิงรุกในการสร้างความเข้าใจ ความเชื่อมั่น และภาพลักษณ์ที่ดีและศักยภาพทางเศรษฐกิจและด้านอื่นๆ ของประเทศไทย

๓.๑๐ ส่งเสริมให้เกิดการปรับตัวภายในประเทศที่สำคัญ ได้แก่

(๑) การกำหนดมาตรการรองรับผลกระทบในทางลบจากนโยบายทางการค้าการลงทุนต่อกลุ่มต่างๆ ในสังคมเพื่อป้องกันปัญหาความเหลื่อมล้ำและไม่เป็นธรรมที่เกิดขึ้นจากนโยบายการค้าการลงทุนเสรีและความร่วมมือระหว่างประเทศ

(๒) การพัฒนาทรัพยากรบุคคลของไทยให้มีความเป็นสากล ทั้งด้านความสามารถทางภาษา การเสริมสร้างศักยภาพ และมีทัศนคติที่เปิดกว้างและมองไปในอนาคต สอดคล้องกับเป้าหมายความเป็นพลเมืองไทย พลเมืองอาเซียน และพลเมืองโลก โดยประเทศไทยมีบทบาทนำในเวทีนานาชาติตามที่กำหนดภายใต้ยุทธศาสตร์ชาติ ๒๐ ปี และ

(๓) การปรับเปลี่ยนทัศนคติและการสร้างความรับรู้และความเข้าใจของประชาชนไทย จากมุมมองของผลประโยชน์ร่วมกันจากการสร้างสรรค์ความร่วมมือเพื่อการพัฒนาในอนุภูมิภาคและภูมิภาค รวมทั้งภายใต้กรอบความร่วมมือระหว่างประเทศในวงที่กว้างขึ้น

๔. แผนงานและโครงการสำคัญ

๔.๑ แผนงานส่งเสริมและสนับสนุนให้ผู้ประกอบการไทยออกไปลงทุนในต่างประเทศ

(๑) **สาระสำคัญ** เพื่อส่งเสริมและสนับสนุนผู้ประกอบการไทยออกไปลงทุนในประเทศเพื่อนบ้าน อนุภูมิภาค และอาเซียน โดยมุ่งให้การสนับสนุนและอำนวยความสะดวกด้านกฎระเบียบ มุ่งส่งเสริมและให้การสนับสนุนการเชื่อมโยงห่วงโซ่มูลค่าในกลุ่มสาขาการผลิตและบริการที่มีความพร้อมเพื่อส่งเสริมสาขาเป้าหมายของไทยในอนุภูมิภาคและอาเซียน รวมทั้งมุ่งเตรียมความพร้อมผู้ประกอบการไทยในการแสวงหาโอกาสทางธุรกิจในพื้นที่เชื่อมโยงกับพื้นที่ชายแดนโดยเฉพาะตามแนวระเบียงเศรษฐกิจ

(๒) **หน่วยงานดำเนินการหลัก** กระทรวงพาณิชย์ กระทรวงอุตสาหกรรม สำนักงานคณะกรรมการส่งเสริมการลงทุน

(๓) **กรอบระยะเวลาดำเนินการ** พ.ศ. ๒๕๖๐ เป็นต้นไป

๔.๒ แผนงานความร่วมมือทางเศรษฐกิจในอนุภูมิภาคกลุ่มแม่น้ำโขง ๖ ประเทศ (GMS) ดำเนินการภายใต้กรอบยุทธศาสตร์การดำเนินงานในอนุภูมิภาคกลุ่มแม่น้ำโขง ๖ ประเทศ (GMS Strategic Framework) ปี พ.ศ. ๒๕๕๕ - ๒๕๖๕ ดังนี้

๔.๒.๑ แผนงานการพัฒนาโครงสร้างพื้นฐานและคมนาคมขนส่ง

๑) **สาระสำคัญ** เพื่อพัฒนาเชื่อมโยงระหว่างกันภายในอนุภูมิภาคกลุ่มแม่น้ำโขง ๖ ประเทศให้มีความต่อเนื่องและเป็นโครงข่ายที่สมบูรณ์ พัฒนารูปแบบและบริการการขนส่งและโลจิสติกส์ที่มีประสิทธิภาพและได้มาตรฐานสากล รวมทั้งปรับปรุงกฎระเบียบการขนส่งคนและสินค้าข้ามแดน ภายใต้ความตกลง CBTA เพื่อเพิ่มศักยภาพของภาคเอกชนไทยในการให้บริการและการบริหารจัดการด้านโลจิสติกส์รวมทั้งมุ่งพัฒนาเชิงพื้นที่ที่เมืองชายแดนให้สามารถเชื่อมโยงระบบการผลิตกับพื้นที่ตอนในของประเทศและประเทศเพื่อนบ้าน ประกอบด้วยการดำเนินงานตามแผนปฏิบัติการดังนี้

๑.๑) แผนปฏิบัติการภายใต้ยุทธศาสตร์ด้านคมนาคมขนส่งในอนุภูมิภาคกลุ่มแม่น้ำโขง ๖ ประเทศ ระยะเวลาดำเนินการ ๑๐ ปี (พ.ศ. ๒๕๕๙ - ๒๕๖๘)

๑.๒) แผนปฏิบัติการเพื่อสนับสนุนการดำเนินงานภายใต้ความตกลงว่าด้วยการขนส่งข้ามพรมแดนในอนุภูมิภาคกลุ่มแม่น้ำโขง

๑.๓) แผนปฏิบัติการเพื่อสนับสนุนแผนดำเนินงาน (Roadmap) ด้านพลังงานในอนุภูมิภาคกลุ่มแม่น้ำโขง ๖ ประเทศ ระยะเวลาดำเนินการ ๑๐ ปี (พ.ศ. ๒๕๕๒ - ๒๕๖๑)

๑.๔) แผนปฏิบัติการภายใต้การพัฒนาโทรคมนาคมและโครงข่ายทางด่วน ข้อมูลสารสนเทศในอนุภูมิภาคแม่น้ำโขง ๖ ประเทศ (ระยะที่ ๒) ระยะเวลาดำเนินการ ๘ ปี (พ.ศ. ๒๕๕๙-๒๕๖๖)

๑.๕) แผนปฏิบัติการภายใต้กรอบยุทธศาสตร์การพัฒนาเมืองในอนุภูมิภาคแม่น้ำโขง ๖ ประเทศ ระยะเวลาดำเนินการ ๘ ปี (พ.ศ. ๒๕๕๘ - ๒๕๖๕)

๒) **หน่วยงานดำเนินการหลัก** กระทรวงคมนาคม สำนักงานนโยบายและแผนพลังงาน กระทรวงพลังงาน กระทรวงดิจิทัลเพื่อเศรษฐกิจและสังคม กรมศุลกากร และสำนักงานความร่วมมือพัฒนาเศรษฐกิจกับประเทศเพื่อนบ้าน (องค์การมหาชน) กระทรวงการคลัง กรมโยธาธิการและผังเมือง กระทรวงมหาดไทย และกระทรวงการต่างประเทศ

๓) **กรอบระยะเวลาดำเนินการ** พ.ศ. ๒๕๖๐ - ๒๕๖๔

๔.๒.๒ แผนงานการพัฒนาขีดความสามารถในการแข่งขันทางเศรษฐกิจ

๑) **สาระสำคัญ** การพัฒนาขีดความสามารถในการแข่งขันทางเศรษฐกิจโดยมุ่งเน้นการอำนวยความสะดวกการขนส่งสินค้าข้ามแดนเพื่อเพิ่มศักยภาพของภาคเอกชนไทยในการจัดการด้านโลจิสติกส์และสนับสนุนการเชื่อมโยงห่วงโซ่การผลิตอุตสาหกรรมเกษตรของไทยกับประเทศเพื่อนบ้านมุ่งพัฒนาศักยภาพและฝีมือแรงงานในอนุภูมิภาคแม่น้ำโขง รวมทั้งพัฒนาขีดความสามารถด้านการท่องเที่ยวเพื่อส่งเสริมให้ไทยเป็นศูนย์กลางด้านท่องเที่ยวในภูมิภาค ประกอบด้วยการดำเนินงานตามแผนปฏิบัติการดังนี้

๑.๑) แผนปฏิบัติการสนับสนุนหลักด้านการเกษตรในอนุภูมิภาคแม่น้ำโขง ๖ ประเทศ (ระยะที่ ๒) ระยะเวลาดำเนินการ ๑๐ ปี พ.ศ. ๒๕๕๔- ๒๕๖๓

๑.๒) แผนปฏิบัติการภายใต้การเพิ่มขีดความสามารถในการแข่งขันและการอำนวยความสะดวกทางการค้าของผลิตภัณฑ์อาหารและเกษตรในอนุภูมิภาคแม่น้ำโขง ๖ ประเทศระยะเวลาดำเนินการ ๒ ปี (พ.ศ. ๒๕๖๒ - ๒๕๖๓)

๑.๓) แผนปฏิบัติการภายใต้การอำนวยความสะดวกทางการค้าในอนุภูมิภาคแม่น้ำโขง ๖ ประเทศ

๑.๔) แผนปฏิบัติการภายใต้ยุทธศาสตร์ด้านการท่องเที่ยวในอนุภูมิภาคแม่น้ำโขง ๖ ประเทศ ระยะเวลาดำเนินการ ๑๐ ปี (พ.ศ. ๒๕๕๙ - ๒๕๖๘)

๒) **หน่วยงานดำเนินการหลัก** สำนักงานเศรษฐกิจการเกษตร และสำนักงานมาตรฐานสินค้าเกษตรและอาหารแห่งชาติ กระทรวงเกษตรและสหกรณ์ กรมศุลกากร กระทรวงการคลังกรมพัฒนาฝีมือแรงงาน กระทรวงแรงงาน และกระทรวงพาณิชย์

๓) **กรอบระยะเวลาดำเนินการ** พ.ศ. ๒๕๖๐ - ๒๕๖๔

๔.๒.๓ แผนงานพัฒนาทรัพยากรมนุษย์ สังคม และสิ่งแวดล้อม

๑) **สาระสำคัญ** มุ่งเน้นการพัฒนาการศึกษา สาธารณสุข แรงงาน สังคม และสิ่งแวดล้อมในอนุภูมิภาค GMS เพื่อให้เป็นไปตามเป้าหมายการพัฒนาที่ยั่งยืน (SDGs) ประกอบด้วยการดำเนินงานตามแผนปฏิบัติการดังนี้

๑.๑) แผนปฏิบัติการภายใต้กรอบยุทธศาสตร์การพัฒนาทรัพยากรมนุษย์ในอนุภูมิภาคแม่น้ำโขง ๖ ประเทศ (ระยะที่ ๓) ระยะเวลาดำเนินการ ๕ ปี ๒๕๖๑ - ๒๕๖๕

๑.๒) แผนปฏิบัติการภายใต้แผนงานหลักด้านสิ่งแวดล้อมและแนวคดีริเริ่มเรื่องการอนุรักษ์ระเบียบความหลากหลายทางชีวภาพในอนุภูมิภาคแม่น้ำโขง ๖ ประเทศ (ระยะที่ ๓)ระยะเวลา

ดำเนินการ ๕ ปี (พ.ศ. ๒๕๖๐ – ๒๕๖๔)

๒) **หน่วยงานดำเนินการหลัก** กรมความร่วมมือระหว่างประเทศ กระทรวงการต่างประเทศ กระทรวงศึกษาธิการ กระทรวงแรงงาน กระทรวงสาธารณสุข กระทรวงการพัฒนาสังคมและความมั่นคงของมนุษย์ และกระทรวงทรัพยากรธรรมชาติและสิ่งแวดล้อม

๓) **กรอบระยะเวลาดำเนินการ** พ.ศ. ๒๕๖๐ – ๒๕๖๔

๔.๒.๔ **แผนงานการพัฒนาแนวระเบียงเศรษฐกิจในอนุภูมิภาคลุ่มแม่น้ำโขง ๖ ประเทศ**

(GMS)

๑) **สาระสำคัญ** มุ่งเน้นพัฒนาความเชื่อมโยงระหว่างประเทศไทยและพื้นที่เศรษฐกิจในอนุภูมิภาคลุ่มแม่น้ำโขง ๖ ประเทศ อาเซียน เอเชียตะวันออก และเอเชียใต้ อย่างมีประสิทธิภาพตลอดจนเชื่อมโยงกับเส้นทางสายไหมทางบกและทางทะเลแห่งศตวรรษที่ ๒๑ ของจีน มุ่งผลักดันโครงการพัฒนาเขตเศรษฐกิจพิเศษทวาย และผลักดันเขตพัฒนาเศรษฐกิจพิเศษของไทยให้สามารถเชื่อมโยงกิจกรรมทางเศรษฐกิจกับเขตเศรษฐกิจพิเศษในประเทศเพื่อนบ้านให้เกิดเป็นรูปธรรม รวมทั้งมุ่งส่งเสริมศักยภาพวิสาหกิจขนาดกลางและขนาดย่อมให้สามารถเชื่อมโยงเครือข่ายการผลิตตามแนวระเบียงเศรษฐกิจกับประเทศเพื่อนบ้าน พร้อมทั้งพัฒนาศักยภาพของแรงงาน และมุ่งลดผลกระทบเชิงสังคมเนื่องมาจากการพัฒนาเศรษฐกิจตามแนวระเบียงเศรษฐกิจในอนุภูมิภาคลุ่มแม่น้ำโขง ๖ ประเทศ ประกอบด้วยแผนงานโครงการที่สำคัญ ดังนี้

๑.๑) **การพัฒนาแนวระเบียงเศรษฐกิจตอนใต้** อาทิ

(๑) แผนงานการพัฒนาเขตเศรษฐกิจพิเศษทวาย

(๒) การผลักดันการดำเนินโครงการท่าเรือน้ำลึกทวาย เชื่อมโยงกับท่าเรือน้ำลึกแหลมฉบังและท่าเรือน้ำลึกมาบตาพุด ในพื้นที่ชายฝั่งทะเลตะวันออกของไทย

(๓) โครงการก่อสร้างเส้นทางถนน ๔ ช่องจราจรระหว่างชายแดนไทย-เมียนมา ถึงพื้นที่โครงการเขตเศรษฐกิจพิเศษทวาย

(๔) ก่อสร้างถนนจากด่านเจดีย์สามองค์-พญาตองซู-ตันพยูไซยัด และอาคารด่านชายแดน

(๕) โครงการก่อสร้างเส้นทางรถไฟรางคู่ตามแนวระเบียงเศรษฐกิจตอนใต้ (แหลมฉบัง-กาญจนบุรี)

(๖) โครงการก่อสร้างโครงข่ายทางหลวงเชื่อมโยงจุดผ่านแดนบ้านหนองเอี่ยน อ.อรัญประเทศ จ.สระแก้ว และโครงการก่อสร้างด่านพรมแดน และถนนเชื่อมทางหลวงหมายเลข ๕ ณ บ้านสติงบท เมืองปอยเปต จ.บันเตียเมียนเจย ประเทศกัมพูชา

(๗) ผลักดันการดำเนินงานภายใต้ความตกลงว่าด้วยการขนส่งข้ามพรมแดนในอนุภูมิภาคลุ่มแม่น้ำโขงระหว่างไทย-เมียนมา และไทย-กัมพูชา

(๘) แผนงานการพัฒนาวิสาหกิจขนาดกลางและขนาดย่อมตามแนวระเบียงเศรษฐกิจในอนุภูมิภาคลุ่มแม่น้ำโขง

(๙) แผนงานการพัฒนาทรัพยากรมนุษย์และศักยภาพแรงงานตามแนวระเบียงเศรษฐกิจในอนุภูมิภาคลุ่มแม่น้ำโขง และ

(๑๐) แผนงานเพื่อมุ่งลดผลกระทบเชิงสังคมอันเนื่องมาจากการพัฒนาแนวระเบียงเศรษฐกิจในอนุภูมิภาคลุ่มแม่น้ำโขง

๑.๒) **การพัฒนาแนวระเบียงเศรษฐกิจตะวันออก - ตะวันตก** อาทิ

(๑) โครงการก่อสร้างสะพานมิตรภาพไทย-เมียนมา แห่งที่ ๒ (แม่สอด-เมียวดี) และโครงการก่อสร้างอาคารด่านพรมแดนบริเวณด่านแม่สอด-เมียวดี

(๒) โครงการปรับปรุงระบบไฟฟ้าในนครย่างกุ้ง ประเทศเมียนมา

(๓) โครงการก่อสร้างสะพานข้ามแม่น้ำโขง จ.บึงกาฬ-เมืองปากซัน

(๔) โครงการก่อสร้างสะพานข้ามแม่น้ำโขง จ.อุบลราชธานี-เมือง

สาละวัน

(๕) สถานีระบบเสาส่งและสายส่งไฟฟ้าแรงสูงขนาดย่อย ๕๐๐

กิโลโวลต์ระหว่างไทย-สปป.ลาว

(๖) ผลักดันการดำเนินงานภายใต้ความตกลงว่าด้วยการขนส่ง

ข้ามพรมแดนในอนุภูมิภาคลุ่มแม่น้ำโขงระหว่างไทย-สปป.ลาว-เวียดนาม

(๗) แผนงานการพัฒนาวิสาหกิจขนาดกลางและขนาดย่อมตาม

แนวระเบียนเศรษฐกิจในอนุภูมิภาคลุ่มแม่น้ำโขง

(๘) แผนงานการพัฒนาทรัพยากรมนุษย์และศักยภาพแรงงาน

ตามแนวระเบียนเศรษฐกิจในอนุภูมิภาคลุ่มแม่น้ำโขง และ

(๙) แผนงานเพื่อมุ่งลดผลกระทบเชิงสังคมอันเนื่องมาจากการ

พัฒนาแนวระเบียนเศรษฐกิจในอนุภูมิภาคลุ่มแม่น้ำโขง

๑.๓) การพัฒนาแนวระเบียนเศรษฐกิจเหนือ-ใต้ อาทิ

(๑) โครงการก่อสร้างเส้นทางรถไฟเด่นชัย-เชียงราย

(๒) โครงการก่อสร้างสายส่ง ๑๑๕ กิโลโวลต์ และสถานีไฟฟ้าช่วง

น้ำทอง-ห้วยทราย สปป.ลาว

(๓) โครงการก่อสร้างถนนจากเมืองหงสา-บ้านเชียงแมน

(๔) ผลักดันการดำเนินงานภายใต้ความตกลงว่าด้วยการขนส่ง

ข้ามพรมแดนในอนุภูมิภาคลุ่มแม่น้ำโขงระหว่างไทย-สปป.ลาว-จีน

(๕) แผนงานการพัฒนาวิสาหกิจขนาดกลางและขนาดย่อมตาม

แนวระเบียนเศรษฐกิจในอนุภูมิภาคลุ่มแม่น้ำโขง

(๖) แผนงานการพัฒนาทรัพยากรมนุษย์และศักยภาพแรงงาน

ตามแนวระเบียนเศรษฐกิจในอนุภูมิภาคลุ่มแม่น้ำโขง และ

(๗) แผนงานเพื่อมุ่งลดผลกระทบเชิงสังคมอันเนื่องมาจากการ

พัฒนาแนวระเบียนเศรษฐกิจในอนุภูมิภาคลุ่มแม่น้ำโขง

๒) หน่วยงานดำเนินการหลัก กระทรวงคมนาคม กรมศุลกากร และ สำนักงานความร่วมมือพัฒนาเศรษฐกิจกับประเทศเพื่อนบ้าน (องค์การมหาชน) กระทรวงการคลัง กระทรวงดิจิทัลเพื่อเศรษฐกิจและสังคม กระทรวงพลังงาน กรมความร่วมมือระหว่างประเทศ กระทรวงการต่างประเทศ กระทรวงแรงงาน และกระทรวงการพัฒนาสังคมและความมั่นคงของมนุษย์

๓) กรอบระยะเวลาดำเนินการ พ.ศ. ๒๕๖๐ – ๒๕๖๔

๔.๓ แผนงานการพัฒนาเขตเศรษฐกิจสามฝ่าย อินโดนีเซีย-มาเลเซีย-ไทย (IMT-GT)

๔.๓.๑ การพัฒนาโครงสร้างพื้นฐานและการคมนาคมขนส่ง

๑) **สาระสำคัญ** พัฒนาระบบโครงสร้างพื้นฐานและโครงข่ายการคมนาคมขนส่งภายในประเทศเชื่อมโยงกับประเทศเพื่อนบ้าน เพื่อให้เกิดการอำนวยความสะดวกด้านการค้าและการลงทุนข้ามพรมแดน และพัฒนาพื้นที่ชายแดนเป็นประตูเชื่อมโยงการค้ากับต่างประเทศ โดยโครงการสำคัญ ได้แก่

๑.๑) โครงการก่อสร้างด้านศุลกากรสะเดา จังหวัดสงขลา แห่งใหม่ ระยะเวลาดำเนินการ ปี ๒๕๕๙-๒๕๖๒ และโครงการก่อสร้างด้านศุลกากรสะเดา จังหวัดสงขลา (อาคารด่านชายแดนขาเข้า) ระยะเวลาดำเนินการ ๒ ปี (พ.ศ. ๒๕๕๙-๒๕๖๐)

๑.๒) โครงการปรับปรุงด้านศุลกากรปาดังเปซาร์ จังหวัดสงขลา ระยะเวลาดำเนินการ ๒ ปี (พ.ศ. ๒๕๕๙-๒๕๖๐)

๑.๓) โครงการก่อสร้างด้านศุลกากรวังประจัน จังหวัดสตูล แห่งใหม่ ระยะเวลาดำเนินการ ๓ ปี (พ.ศ. ๒๕๕๙-๒๕๖๑)

๑.๔) โครงการพัฒนาด้านศุลกากรเบตง จังหวัดยะลา ระยะเวลาดำเนินการ ๒ ปี (พ.ศ. ๒๕๕๙-๒๕๖๐)

๑.๕) โครงการพัฒนาด้านศุลกากรบูเก๊ะตา จังหวัดนราธิวาส ระยะเวลาดำเนินการ ๒ ปี (พ.ศ. ๒๕๕๙-๒๕๖๐)

๑.๖) โครงการก่อสร้างด้านศุลกากรตากใบ จังหวัดนราธิวาส แห่งใหม่ (บริเวณสะพานข้ามแม่น้ำโกลกแห่งใหม่) ระยะเวลาดำเนินการ ๓ ปี (พ.ศ. ๒๕๖๐-๒๕๖๒)

๑.๗) โครงการก่อสร้างสะพานข้ามแม่น้ำโกลกที่อำเภอตากใบ จังหวัดนราธิวาส-เมืองตุมปัต รัฐกลันตัน ระยะเวลาดำเนินการ ๔ ปี (พ.ศ. ๒๕๕๙-๒๕๖๒)

๑.๘) โครงการก่อสร้างสะพานข้ามแม่น้ำโกลกแห่งที่สองที่อำเภอสุไหงโกลก จังหวัดนราธิวาส-เมืองรันเตาปันยัง รัฐกลันตัน ระยะเวลาดำเนินการ ๓ ปี (พ.ศ. ๒๕๕๙-๒๕๖๑)

๑.๙) โครงการพัฒนาเมืองสี่เหลี่ยม จังหวัดสงขลา (เทศบาลนครหาดใหญ่-เทศบาลนครสงขลา) ระยะเวลาดำเนินการ ๓ ปี (พ.ศ. ๒๕๕๙-๒๕๖๑) (และขยายโครงการพัฒนาเมืองสี่เหลี่ยมไปยังทุกจังหวัด)

๒) **หน่วยงานดำเนินการหลัก** กรมศุลกากร กระทรวงการคลัง การรถไฟแห่งประเทศไทย กรมท่าอากาศยาน กระทรวงคมนาคม และกรมโยธาธิการและผังเมือง กระทรวงมหาดไทย

๓) **กรอบระยะเวลาดำเนินการ** พ.ศ. ๒๕๕๙-๒๕๖๓

๔.๓.๒ การค้าและการลงทุน

๑) **สาระสำคัญ** ใช้ประโยชน์จากการพัฒนาพื้นที่ชายแดนที่มีศักยภาพเชื่อมโยงกับประเทศเพื่อนบ้านซึ่งมีแผนงานพัฒนาสำคัญๆ ในพื้นที่ให้กลายเป็นฐานการผลิตเพื่อเชื่อมโยงเครือข่ายห่วงโซ่การผลิตระหว่างกัน การเป็นคลัสเตอร์การผลิตร่วมกันเพื่อให้เป็นประโยชน์ร่วมกันในการกระจายโอกาสทางเศรษฐกิจและสังคมไปสู่พื้นที่ชายแดน โดยมีโครงการสำคัญ ได้แก่

๑.๑) โครงการจัดตั้งเขตเศรษฐกิจพิเศษที่เชื่อมโยงกับประเทศมาเลเซียในพื้นที่อาเภอสะเดา จังหวัดสงขลา-รัฐเกดะห์และรัฐเปอร์ลิส ประเทศมาเลเซีย และในพื้นที่จังหวัดนราธิวาส- รัฐกลันตัน ระยะเวลาดำเนินการ ๕ ปี (พ.ศ. ๒๕๕๙-๒๕๖๓)

๑.๒) โครงการเชื่อมโยงเมืองยางพาราไทย-มาเลเซีย ระยะเวลาดำเนินการ ๓ ปี (พ.ศ. ๒๕๕๙-๒๕๖๑)

๑.๓) โครงการปรับปรุงการอำนวยความสะดวกทางการค้าผ่านด่านชายแดนและด่านส่งออกอื่นๆ ระยะเวลาดำเนินการ ๕ ปี (พ.ศ. ๒๕๖๐-๒๕๖๔)

๑.๔) โครงการปรับปรุงฐานข้อมูลด้านการค้า การลงทุน และการท่องเที่ยว แผนงาน IMT-GT ระยะเวลาดำเนินการ ๕ ปี (พ.ศ. ๒๕๖๐-๒๕๖๔)

๒) **หน่วยงานดำเนินการหลัก** กรมการค้าต่างประเทศ กระทรวงการท่องเที่ยวและกีฬา สำนักงานคณะกรรมการส่งเสริมการลงทุน และสำนักงานสถิติแห่งชาติ

๓) **กรอบระยะเวลาดำเนินการ** พ.ศ. ๒๕๕๙-๒๕๖๔

๔.๓.๓ การท่องเที่ยว

๑) **สาระสำคัญ** มุ่งเน้นการดึงศักยภาพและพัฒนาแหล่งท่องเที่ยวในลักษณะที่มีการเชื่อมโยงกับประเทศเพื่อนบ้านเพื่อให้เกิดการพัฒนาอุตสาหกรรมท่องเที่ยวร่วมกัน พัฒนาแหล่งท่องเที่ยวเชิงประวัติศาสตร์และวัฒนธรรมเพื่อให้ประชาชนในพื้นที่เกิดความภาคภูมิใจในความเป็นมาในอดีตและอนุรักษ์ศิลปวัฒนธรรมของชาติร่วมกัน โดยมีโครงการสำคัญ อาทิ โครงการพัฒนาแหล่งท่องเที่ยวด้านการค้า ระยะเวลาดำเนินการ ๕ ปี (พ.ศ. ๒๕๕๘-๒๕๖๒) และโครงการพัฒนาเส้นทางท่องเที่ยวการค้าน้ำระยะเวลาดำเนินการ ๔ ปี (พ.ศ. ๒๕๕๘-๒๕๖๑)

๒) **หน่วยงานดำเนินการหลัก** กระทรวงการท่องเที่ยวและกีฬา

๓) **กรอบระยะเวลาดำเนินการ** พ.ศ. ๒๕๕๙-๒๕๖๔

๔.๓.๔ ผลิตภัณฑ์และบริการฮาลาล

๑) **สาระสำคัญ** สร้างความร่วมมือด้านพัฒนาและยกระดับมาตรฐานผลิตภัณฑ์และบริการฮาลาล ของไทยร่วมกับประเทศเพื่อนบ้านเพื่อสร้างการยอมรับในระดับสากล เพื่อสร้างโอกาสในการเข้าสู่ตลาดผลิตภัณฑ์และบริการฮาลาลในตลาดโลก โดยมีโครงการสำคัญ ดังนี้

๑.๑) โครงการพัฒนาระบบ IQRAH (H-numbers) ระหว่างไทยและมาเลเซีย ระยะเวลาดำเนินการ ๒ ปี (พ.ศ. ๒๕๕๙-๒๕๖๐)

๑.๒) โครงการสร้างการยอมรับมาตรฐานฮาลาล IMT-GT ร่วมกันผ่านการพัฒนาบุคลากรในด้านการตรวจรับรองฮาลาล การร่วมพัฒนาหลักสูตรด้านมาตรฐานฮาลาล ฮาลาลโลจิสติกส์และสายการผลิตฮาลาล รวมทั้งการตรวจรับรองทางห้องปฏิบัติการฮาลาล ระยะเวลาดำเนินการ ๕ ปี (พ.ศ. ๒๕๖๐-๒๕๖๔)

๑.๓) โครงการพัฒนาเสริมสร้างผู้ประกอบการฮาลาลระดับ SMEs ระยะเวลาดำเนินการ ๕ ปี (พ.ศ. ๒๕๖๐-๒๕๖๔)

๑.๔) โครงการเสริมสร้างการนำผู้ประกอบการฮาลาลเข้าสู่ระบบการตรวจรับรองฮาลาลตามมาตรฐาน IMT-GT ระยะเวลาดำเนินการ ๕ ปี (พ.ศ. ๒๕๖๐-๒๕๖๔)

๒) **หน่วยงานดำเนินการหลัก** ศูนย์วิทยาศาสตร์ฮาลาล จุฬาลงกรณ์มหาวิทยาลัย สถาบันมาตรฐานฮาลาลแห่งประเทศไทย และมหาวิทยาลัยสงขลานครินทร์

๓) **กรอบระยะเวลาดำเนินการ** พ.ศ. ๒๕๕๙-๒๕๖๔

๔.๓.๕ การพัฒนาทรัพยากรมนุษย์

๑) **สาระสำคัญ** ร่วมมือกับประเทศเพื่อนบ้านเพื่อพัฒนาขีดความสามารถด้านทักษะของแรงงานและมาตรฐานแรงงานร่วมกันโดยมีวัตถุประสงค์เพื่อให้เกิดการเคลื่อนย้ายของแรงงานที่มีทักษะระหว่างกัน เพื่อเสริมสร้างศักยภาพด้านความสามารถรองรับตลาดแรงงานที่ขยายเพิ่มขึ้นตามกิจกรรมการพัฒนาภายใต้แผนงาน IMT-GT ที่เกี่ยวข้องในทุกด้าน โดยมีโครงการสำคัญ ดังนี้

๑.๑) โครงการรับรองมาตรฐานฝีมือแรงงานร่วมในสาขาที่ตรงตามความต้องการของ IMT-GT ระยะเวลาดำเนินการ ๕ ปี (พ.ศ. ๒๕๖๐-๒๕๖๔)

๑.๒) โครงสร้างเสริมสร้างความสอดคล้องด้านมาตรฐานฝีมือแรงงานและการรับรองมาตรฐาน โดยอ้างอิงมาตรฐานอาเซียน (ASEAN Qualification Reference Framework : AQRF) ระยะเวลาดำเนินการ ๕ ปี (พ.ศ. ๒๕๖๐-๒๕๖๔)

๑.๓) โครงการจัดหาฐานข้อมูลแรงงาน IMT-GT ระยะเวลาดำเนินการ ๕ ปี (พ.ศ. ๒๕๖๐-๒๕๖๔)

๒) **หน่วยงานดำเนินการหลัก** กรมความร่วมมือระหว่างประเทศ กระทรวงการต่างประเทศ และกรมพัฒนาฝีมือแรงงาน กระทรวงแรงงาน

๓) **กรอบระยะเวลาดำเนินการ** พ.ศ. ๒๕๖๐-๒๕๖๔

๔.๓.๖ การเกษตร อุตสาหกรรมเกษตร และสิ่งแวดล้อม

๑) **สาระสำคัญ** ส่งเสริมให้เกิดการยกระดับการทำการเกษตรไปสู่ระดับห่วงโซ่การผลิตที่มีมูลค่าสูงขึ้นเพื่อให้เกษตรกรมีรายได้มากขึ้น ให้ความสำคัญการการค้นคว้าวิจัยและพัฒนาเพื่อสร้างมูลค่าเพิ่มให้กับผลิตภัณฑ์ รวมทั้งให้ความสำคัญต่อการพัฒนาที่คำนึงถึงการอยู่ร่วมกับการอนุรักษ์สิ่งแวดล้อมเพื่อการพัฒนาที่ยั่งยืน โดยมีโครงการสำคัญ ดังนี้

๑.๑) โครงการเสริมสร้างการแลกเปลี่ยนเทคโนโลยีด้านการเกษตรและเกษตรแปรรูปเพิ่มมูลค่า ผ่านการวิจัยและพัฒนาร่วมกัน ระหว่างภาคราชการ ผู้ประกอบการภาคเอกชน และนักวิชาการ ระยะเวลาดำเนินการ ๕ ปี (พ.ศ. ๒๕๖๐-๒๕๖๔)

๑.๒) โครงการพัฒนาคุณภาพแพะพันธุ์ Surath Red เพื่อเสริมสร้างฐานการผลิตอาหารแปรรูปจากปศุสัตว์ในอนุภูมิภาค ระยะเวลาดำเนินการ ๕ ปี (พ.ศ. ๒๕๖๐-๒๕๖๔)

๒) **หน่วยงานดำเนินการหลัก** กระทรวงเกษตรและสหกรณ์ และกระทรวงทรัพยากรธรรมชาติและสิ่งแวดล้อม

๓) **กรอบระยะเวลาดำเนินการ** พ.ศ. ๒๕๖๐-๒๕๖๔

๔.๔ แผนงานโครงการที่สำคัญภายใต้กรอบเอเปค

๔.๔.๑ การศึกษาเชิงยุทธศาสตร์เพื่อจัดตั้งเขตการค้าเสรีเขตการค้าเสรีเอเชีย-แปซิฟิก (Free Trade Area of the Asia-Pacific: FTAAP)

๑) **สาระสำคัญ** คาดว่าเป็นเป้าหมายการดำเนินงานของเอเปคภายหลังสิ้นสุดเป้าหมายโบกอร์ในปี ๒๕๖๓ โดยครอบคลุมประเด็นการค้าใหม่ๆ การวิเคราะห์โอกาส ความท้าทายข้อเสนอแนะ และขั้นตอนที่จะนำไปสู่การจัดตั้งเขตการค้าเสรีเขตการค้าเสรีเอเชีย-แปซิฟิก ซึ่งไทยให้ความสำคัญ อย่างไรก็ตาม ระเบียบการพัฒนาระดับการพัฒนาและความพร้อมในแต่ละด้านของแต่ละเขตเศรษฐกิจยังมีความแตกต่างกันอยู่มาก ดังนั้น การสร้างเสริมศักยภาพและความพร้อมเพื่อรองรับการเปลี่ยนแปลงให้กับภาคส่วนที่เกี่ยวข้อง รวมทั้งการเสริมสร้างศักยภาพให้กับเจ้าหน้าที่ภาครัฐ และการสร้างองค์ความรู้ให้กับภาคประชาชนเกี่ยวกับการจัดตั้งเขตการค้าเสรีเขตการค้าเสรีเอเชีย-แปซิฟิก จึงเป็นสิ่งสำคัญ

๒) **หน่วยงานดำเนินการหลัก** กรมเจรจาการค้าระหว่างประเทศ กระทรวงพาณิชย์

๓) **กรอบระยะเวลาดำเนินการ** จัดทำการศึกษาให้แล้วเสร็จในปี พ.ศ. ๒๕๕๙ และอยู่ในช่วงรอสมาชิกต่างมีความพร้อมและเห็นพ้องตรงกันเพื่อดำเนินการจัดตั้งเขตการค้าเสรีเขตการค้าเสรีเอเชีย-แปซิฟิกต่อไป

๔.๔.๒ การจัดทำแผนการดำเนินการเพื่อส่งเสริมขีดความสามารถในการแข่งขันของการค้าภาคบริการ

๑) **สาระสำคัญ** เป็นแนวทางในการบรรลุเป้าหมายระยะยาวร่วมกันด้านการส่งเสริมขีดความสามารถในการแข่งขันด้านการค้าภาคบริการในปี พ.ศ. ๒๕๖๘

๒) **หน่วยงานดำเนินการหลัก** กรมเจรจาการค้าระหว่างประเทศ กระทรวงพาณิชย์

๓) **กรอบระยะเวลาดำเนินการ** จัดทำกรอบดำเนินการแล้วเสร็จในปี พ.ศ. ๒๕๕๙ และใช้เป็นกรอบการดำเนินงานเพื่อให้บรรลุเป้าหมายระยะยาวร่วมกันด้านการส่งเสริมขีดความสามารถในการแข่งขันด้านการค้าภาคบริการ ในปี พ.ศ. ๒๕๖๘

๔.๔.๓ การปฏิบัติตามแผนดำเนินการความมั่นคงด้านอาหารของเอเปค ปี พ.ศ. ๒๕๖๓

๑) **สาระสำคัญ** การพัฒนาชนบทและชุมชนเมือง การเชื่อมโยงตลาดอาหารในภูมิภาค การเสริมสร้างบรรยากาศในการลงทุนโครงสร้างพื้นฐาน เพื่อสนับสนุนระบบอาหารภายในภูมิภาคเอเปค และการบรรเทาผลกระทบจากการเปลี่ยนแปลงสภาพภูมิอากาศ ประเด็นการกีดกันทางการค้าในภาคอาหารต่างๆ โดยคาดว่าจะสามารถส่งเสริมการค้าอาหารในภูมิภาค เพิ่มผลิตภาพทางการเกษตร เสริมสร้างศักยภาพแก่เกษตรกร และส่งเสริมให้เกษตรกรรายย่อยเข้าสู่ห่วงโซ่มูลค่าโลกได้มากขึ้นเพื่อเพิ่มรายได้การส่งเสริมวิสาหกิจขนาดกลาง ขนาดย่อม และรายย่อย โดยดำเนินการตามวาระบอราไคย์ ปี พ.ศ. ๒๕๕๙-๒๕๖๓ เพื่อส่งเสริมวิสาหกิจขนาดกลาง ขนาดย่อมและรายย่อย ให้มีส่วนร่วมในการค้าภาคบริการ และในห่วงโซ่มูลค่าโลก โดยผลักดันให้มีการจัดทำยุทธศาสตร์เอเปคสีเขียวสำหรับวิสาหกิจขนาดกลาง ขนาดย่อม และรายย่อย

๒) **หน่วยงานดำเนินการหลัก** สำนักงานเศรษฐกิจการเกษตร กระทรวงเกษตรและสหกรณ์ สำนักงานส่งเสริมวิสาหกิจขนาดกลางและขนาดย่อม

๓) **กรอบระยะเวลาดำเนินการ** พ.ศ. ๒๕๕๙-๒๕๖๓

๔.๔.๔ การส่งเสริมการจัดทำข้อริเริ่มในการจัดทำกรอบความร่วมมือเพื่อส่งเสริมการจ้างงานเยาวชน และการส่งเสริมการเป็นเจ้าของกิจการ

๑) **สาระสำคัญ** ข้อริเริ่มให้ความสำคัญในประเด็นเรื่องการเสริมสร้างศักยภาพของทุนมนุษย์ การใช้นวัตกรรมในการสร้างศักยภาพในการเรียนรู้ และการเพิ่มโอกาสในการจ้างงาน และการเข้าถึงตลาดแรงงาน โดยเฉพาะในด้านการเคลื่อนย้ายแรงงานและการจ้างงานในภูมิภาค

๒) **หน่วยงานดำเนินการหลัก** กระทรวงศึกษาธิการ

๓) **กรอบระยะเวลาดำเนินการ** พ.ศ. ๒๕๕๙-๒๕๖๐

๔.๔.๕ การจัดทำกรอบแนวทางการปฏิรูปโครงสร้างของเอเปคภายใต้วาระใหม่สำหรับการปฏิรูปโครงสร้างเอเปค สำหรับปี พ.ศ. ๒๕๕๙-๒๕๖๓

๑) **สาระสำคัญ** เพื่อสอดคล้องกับทิศทางการปฏิรูปของประเทศซึ่งให้ความสำคัญกับการแข่งขันในตลาด ตลาดที่เปิดกว้าง เป็นระบบและมีความโปร่งใส ทุกภาคส่วนในสังคมมีส่วนร่วมในตลาดมากขึ้นรวมทั้งวิสาหกิจขนาดกลางขนาดย่อม และรายย่อย สตรี เยาวชน แรงงานสูงวัย และผู้พิการ ตลอดจนนโยบายทางสังคมเพื่อความยั่งยืน โดยให้ความสำคัญกับ

๑) การปฏิรูปภาครัฐสู่การใช้ดิจิทัลอย่างทั่วถึงให้เป็นระบบและมีเครือข่ายความเชื่อมโยงข้อมูล

๒) การปฏิรูปด้านกฎระเบียบเพื่อสนับสนุนการแข่งขันในตลาดการค้าคุ้มครองผู้บริโภค และความง่ายและคล่องตัวในการดำเนินธุรกิจ

๓) การพัฒนาระบบและกระบวนการวิเคราะห์และประเมินผลกระทบทางกฎหมาย (Regulatory Impact Assessment: RIA)

๔) การกำหนดกลุ่มเป้าหมายภาคบริการเพื่อการพัฒนาและปฏิรูปภาคบริการ การส่งเสริมศักยภาพและโอกาสในการแข่งขันของวิสาหกิจขนาดกลาง ขนาดย่อม และรายย่อย และ

๕) การพัฒนามาตรฐานฝีมือแรงงานตามมาตรฐานเอเปค และการส่งเสริมการพัฒนามาตรฐานฝีมือแรงงานสีเขียว

๒) **หน่วยงานดำเนินการหลัก** สำนักงานคณะกรรมการพัฒนาการเศรษฐกิจและสังคมแห่งชาติ กระทรวงการต่างประเทศ สำนักงานคณะกรรมการพัฒนาระบบราชการ สำนักงานคณะกรรมการกฤษฎีกา กระทรวงยุติธรรม สำนักงานส่งเสริมวิสาหกิจขนาดกลางและขนาดย่อม

๓) **กรอบระยะเวลาดำเนินการ** พ.ศ. ๒๕๕๙-๒๕๖๓

วิสัยทัศน์ เป้าประสงค์และยุทธศาสตร์การพัฒนาจังหวัดพังงา

วิสัยทัศน์

“ศูนย์กลางการท่องเที่ยวเชิงนิเวศ เกษตรกรรมยั่งยืน สังคมแห่งการเรียนรู้สู่คุณภาพชีวิตที่ดี”

คำนิยาม

“พังงา เมืองแห่งความสุข”

พันธกิจ (Mission)

๑. ส่งเสริมและพัฒนากการท่องเที่ยวเชิงนิเวศ
๒. พัฒนาการเกษตรกรรมสู่สากล ตามแนวปรัชญาเศรษฐกิจพอเพียง
๓. สร้างความมั่นคงของฐานทรัพยากรธรรมชาติและสิ่งแวดล้อมให้สมดุลอย่างยั่งยืน
๔. พัฒนาคุณภาพการศึกษาสู่มาตรฐานสากล
๕. พัฒนาคุณภาพชีวิตและสังคมสู่ความเข้มแข็งอย่างยั่งยืน

เป้าประสงค์รวม (Objectives)

๑. จำนวนนักท่องเที่ยวและรายได้จากการท่องเที่ยวที่เพิ่มขึ้น
๒. สินค้าเกษตรปลอดภัยได้มาตรฐานและเกษตรกรมีรายได้เพิ่มขึ้น
๓. ทรัพยากรธรรมชาติและสิ่งแวดล้อมได้รับการบริหารจัดการให้มีความอุดมสมบูรณ์และอำนวยประโยชน์อย่างยั่งยืน
๔. คนมีคุณภาพชีวิตที่ดีและสังคมน่าอยู่

ประเด็นยุทธศาสตร์ที่ ๑ ส่งเสริมและพัฒนากการท่องเที่ยวเชิงนิเวศ

เป้าประสงค์

๑. จังหวัดพังงาเป็นศูนย์กลางการท่องเที่ยวเชิงนิเวศฝั่งอันดามัน
๒. เพิ่มรายได้ภาคการท่องเที่ยว

ตัวชี้วัด

๑. ระดับความสำเร็จในการพัฒนาคุณภาพด้านการท่องเที่ยวของจังหวัด ระดับ ๕
๒. ร้อยละที่เพิ่มขึ้นของรายได้จากการท่องเที่ยว ร้อยละ ๕/ปี

กลยุทธ์

๑. ส่งเสริมและพัฒนาแหล่งท่องเที่ยวให้มีคุณภาพและได้มาตรฐาน
๒. พัฒนาระบบโครงสร้างพื้นฐานและสาธารณูปโภคให้ได้มาตรฐาน
๓. พัฒนาชุมชน ผู้ประกอบการ และศักยภาพบุคลากรด้านการท่องเที่ยวให้มี ประสิทธิภาพ

๔. พัฒนาการตลาดและการประชาสัมพันธ์ที่มีประสิทธิภาพ
๕. พัฒนาสินค้าและบริการด้านการท่องเที่ยวให้โดดเด่นและมีมาตรฐาน
๖. ส่งเสริมการจัดระบบรักษาความปลอดภัยและการสื่อสารที่ทันสมัย
๗. พัฒนาระบบบริหารจัดการโดยบูรณาการเชื่อมโยงทุกภาคส่วนให้สามารถขับเคลื่อนการพัฒนาไปในทิศทางเดียวกัน
๘. ส่งเสริมการท่องเที่ยวสู่อาเซียน

ประเด็นยุทธศาสตร์ที่ ๒ : พัฒนาเกษตรกรรมอย่างยั่งยืน

เป้าประสงค์

๑. ผลผลิตสินค้าเกษตรและเกษตรอุตสาหกรรมให้มีคุณภาพได้มาตรฐาน

ตัวชี้วัด

๑. ร้อยละของจำนวนฟาร์มที่เข้าร่วมโครงการฯ ผ่านเกณฑ์มาตรฐาน GAP ไม่น้อยกว่าร้อยละ ๘๐/ปี
๒. ระดับความสำเร็จของการดำเนินงานบูรณาการการตรวจสอบคุณภาพอาหารปลอดภัย

ระดับจังหวัด

๒.๑ สถานที่ผลิตและกระจายอาหารผ่านเกณฑ์มาตรฐาน ร้อยละ ๘๐

๒.๒ อาหารและวัตถุดิบอาหารผ่านเกณฑ์ด้านความปลอดภัย ร้อยละ ๘๐

กลยุทธ์

๑. ผลผลิตสินค้าเกษตรให้มีความปลอดภัยและได้มาตรฐานเพื่อการส่งออก
๒. ส่งเสริมการแปรรูปสินค้าเกษตรให้ได้มาตรฐานโดยใช้เทคโนโลยีอย่างเหมาะสม
๓. พัฒนาโครงสร้างพื้นฐาน อนุรักษ์ฟื้นฟู และใช้ทรัพยากรการเกษตรอย่างเหมาะสม
๔. ส่งเสริมผลผลิตทางการเกษตรตามแนวเศรษฐกิจพอเพียง
๕. พัฒนากลไกการกระจายสินค้าเกษตรสู่ตลาดอย่างเหมาะสม พัฒนาบรรจุภัณฑ์ ส่งเสริมการเพิ่มมูลค่าสินค้าเกษตรโดยการเชื่อมโยงตลาดทั้งภายในและภายนอกประเทศ
๖. ส่งเสริมพัฒนาองค์ความรู้ในการจัดการการผลิตที่มีประสิทธิภาพและได้คุณภาพพัฒนากลุ่ม/ สถาบัน / เกษตรกร/สหกรณ์ให้เข้มแข็งรองรับการผลิตสินค้าเกษตรปลอดภัยได้มาตรฐาน

ประเด็นยุทธศาสตร์ที่ ๓ การจัดการทรัพยากรธรรมชาติและสิ่งแวดล้อมอย่างสมดุล

เป้าประสงค์

๑. ทรัพยากรธรรมชาติและสิ่งแวดล้อม ได้รับการบริหารจัดการให้มีความสมดุลและอำนวย

ประโยชน์ยั่งยืน

ตัวชี้วัด

๑. ร้อยละที่ลดลงของพื้นที่การบุกรุกทำลายทรัพยากรธรรมชาติ ร้อยละ ๕/ปี
๒. ปริมาณที่เพิ่มขึ้นของทรัพยากรป่าไม้ที่เสื่อมโทรม หรือถูกทำลายได้รับการฟื้นฟู ๑๐๐ ไร่/ปี หรือ
๓. ๔๐,๐๐๐ กล้า/ปี

กลยุทธ์

๑. ส่งเสริมกระบวนการเรียนรู้และสร้างจิตสำนึกมีส่วนร่วมในการบริหารจัดการทรัพยากรธรรมชาติและสิ่งแวดล้อมอย่างสมดุล
๒. กำหนดเขตการใช้พื้นที่ประโยชน์ที่ดิน และแหล่งน้ำให้เหมาะสม
๓. ส่งเสริมฟื้นฟูและอนุรักษ์ทรัพยากรธรรมชาติและสิ่งแวดล้อมอย่างยั่งยืน

เป้าประสงค์

ประชาชนมีคุณภาพชีวิตที่ดี

ตัวชี้วัด/ค่าเป้าหมาย

ร้อยละดัชนีความมั่นคงของมนุษย์

กลยุทธ์

๑. เสริมสร้างคุณธรรม จริยธรรมประชาชน
๒. พัฒนาคุณภาพการศึกษาสู่ประชาคมอาเซียน
๓. อนุรักษ์ประเพณี วัฒนธรรมและภูมิปัญญาท้องถิ่น
๔. ส่งเสริมการจัดสวัสดิการสังคมและความมั่นคงในชีวิตและทรัพย์สิน
๕. เสริมสร้างความมั่นคงในอาชีพและรายได้
๖. ส่งเสริมกระบวนการเรียนรู้และการมีส่วนร่วมในการบริหารจัดการชุมชน
๗. พัฒนาสถานด้านสุขภาพให้มีคุณภาพและได้มาตรฐาน
๘. พัฒนาระบบการบริหารจัดการภาครัฐให้มีคุณภาพได้มาตรฐาน
๙. ส่งเสริมการมีส่วนร่วมทางการเมือง

วิสัยทัศน์ พันธกิจ ยุทธศาสตร์ เป้าประสงค์ แนวทางการพัฒนาขององค์กรปกครองส่วนท้องถิ่นในเขตจังหวัด

พังงา

วิสัยทัศน์

“เมืองแหล่งท่องเที่ยวเชิงนิเวศชั้นนำ แหล่งเกษตรกรรมยั่งยืน มีคุณภาพชีวิตที่ดี”

พันธกิจ

๑. พัฒนาและส่งเสริมการท่องเที่ยวเชิงนิเวศ เพื่อสร้างรายได้ให้กับประชาชนในจังหวัด
๒. พัฒนาโครงสร้างพื้นฐานแหล่งท่องเที่ยวให้ได้มาตรฐาน มีภูมิทัศน์และสภาพแวดล้อมที่สวยงาม
๓. พัฒนาและส่งเสริมเกษตรกรรมที่ปลอดภัย ตามแนวปรัชญาเศรษฐกิจพอเพียง
๔. ส่งเสริมและสนับสนุนการมีส่วนร่วมของประชาชนในการจัดการทรัพยากรธรรมชาติและสิ่งแวดล้อม
๕. ส่งเสริมและสนับสนุนการศึกษาทุกระดับอย่างมีคุณภาพ
๖. ส่งเสริมกีฬาเพื่อสุขภาพและความเป็นเลิศ
๗. ส่งเสริมและรักษาขนบธรรมเนียมและวัฒนธรรมอันดีงามให้คงไว้ซึ่งเอกลักษณ์ของท้องถิ่น
๘. พัฒนาโครงสร้างพื้นฐานและทรัพยากรทางการเกษตร

เป้าประสงค์รวม

๑. เพิ่มรายได้จากการท่องเที่ยว
๒. ผลผลิตทางการเกษตรได้มาตรฐาน เกษตรกรมีรายได้
๓. คนมีคุณภาพชีวิตที่ดี

ยุทธศาสตร์การพัฒนาและแนวทางการพัฒนาขององค์กรปกครองส่วนท้องถิ่นจังหวัดพังงา

ยุทธศาสตร์ที่ ๑ พัฒนาการท่องเที่ยวเชิงนิเวศและเชิงประวัติศาสตร์

แนวทางการพัฒนา ๑. พัฒนาเครือข่ายการท่องเที่ยวในชุมชนให้มีการรวมตัวที่เข้มแข็งโดยทุกองค์กรปกครองส่วนท้องถิ่นมีหน่วยงานและหน้าที่ความรับผิดชอบที่ชัดเจน

๒. ส่งเสริมการประชาสัมพันธ์แหล่งท่องเที่ยวทั้งภาครัฐและภาคเอกชนอย่างต่อเนื่อง

๓. พัฒนาเส้นทางคมนาคมสู่แหล่งท่องเที่ยวให้สะดวก ปลอดภัย
๔. สนับสนุนการลงทุนภาคธุรกิจการท่องเที่ยว
๕. อนุรักษ์ทรัพยากรธรรมชาติและสิ่งแวดล้อม
๖. เพิ่มประสิทธิภาพบุคลากรรองรับการท่องเที่ยว
๗. สร้างจิตสำนึกให้ประชาชนรักและหวงแหนสาธารณสมบัติของชุมชน
๘. ส่งเสริมการใช้เทคโนโลยีสมัยใหม่ในการทำประชาสัมพันธ์การตลาดและการ

บริการการท่องเที่ยว

๙. เพิ่มการทำตลาดนักท่องเที่ยวชาวไทยให้มาทำตลาดเพิ่มขึ้น

ยุทธศาสตร์ที่ ๒ พัฒนาและเพิ่มมูลค่าผลผลิตทางการเกษตร

แนวทางการพัฒนา

๑. ส่งเสริมและพัฒนาสินค้าเกษตร
๒. สนับสนุนอุตสาหกรรมทางการเกษตรและตลาดกลาง
๓. เพิ่มประสิทธิภาพการบริหารจัดการด้านการเกษตรแก่เกษตรกรและองค์กรด้าน

การเกษตร

๔. ส่งเสริมการเกษตรตามแนวทางเศรษฐกิจพอเพียง
๕. พัฒนาขีดความสามารถในการผลิต
๖. พัฒนาศูนย์รวมทางการเกษตรอย่างมีประสิทธิภาพสมดุลและยั่งยืน

ยุทธศาสตร์ที่ ๓ พัฒนาคุณภาพชีวิตอย่างทั่วถึงและเป็นธรรม

แนวทางการพัฒนา

๑. สนับสนุนให้เยาวชนทั้งในและนอกระบบการศึกษาได้รับการศึกษาอย่างต่อเนื่อง
๒. พัฒนาคุณภาพของศูนย์เด็กเล็กและโรงเรียน
๓. เพิ่มประสิทธิภาพบุคลากรทางการศึกษา
๔. ส่งเสริมให้เด็กและเยาวชนมีคุณธรรมและจริยธรรมในการดำรงชีวิต
๕. ส่งเสริมระบบการเรียนการสอนด้วยระบบเทคโนโลยีสารสนเทศ
๖. พัฒนาระบบการคมนาคมขนส่ง
๗. พัฒนาระบบการสื่อสารให้ทันสมัย
๘. พัฒนาแหล่งน้ำ
๙. ส่งเสริมและพัฒนาระบบการดูแลสุขภาพความปลอดภัยในชีวิต ในทรัพย์สิน
๑๐. ส่งเสริมประชาธิปไตยชุมชน
๑๑. ส่งเสริมสนับสนุนให้ความรู้การเมืองภาคพลเมืองในชุมชนอย่างต่อเนื่อง
๑๒. ส่งเสริมระบบการจัดการขยะมูลฝอยและระบบบำบัดน้ำเสีย

ยุทธศาสตร์การพัฒนาตามกลุ่มจังหวัด

การจัดทำแผนยุทธศาสตร์การพัฒนาจะต้องมีความสอดคล้องกับยุทธศาสตร์การพัฒนาตามสภาพพื้นที่ของตนตามอำนาจหน้าที่ โดยองค์การบริหารส่วนตำบลบางเหริย อยู่ในเขตพื้นที่จังหวัดพังงา พื้นที่ภาคใต้ ซึ่งจำแนกรายละเอียดได้ดังนี้

ภาคใต้

๑. กลุ่มจังหวัดภาคใต้ฝั่งอ่าวไทยประกอบด้วย ชุมพร สุราษฎร์ธานี นครศรีธรรมราช และพัทลุง **ควรเน้น** การพัฒนาฐานอุตสาหกรรมแปรรูปผลผลิตจากปาล์มน้ำมัน พัฒนาการปลูกข้าวและการเลี้ยงปศุสัตว์ พัฒนาการเกษตรยั่งยืนเพื่อผลิตสินค้าเกษตรเชิงคุณภาพ พัฒนาแหล่งท่องเที่ยวเชิงอนุรักษ์บริเวณชายฝั่งทะเล

๒. กลุ่มจังหวัดภาคใต้ฝั่งอันดามัน ประกอบด้วย ระนอง พังงา ภูเก็ต กระบี่ และตรัง **ควร**เน้นการรักษาความมีมนต์เสน่ห์ของศูนย์กลางการท่องเที่ยวทางทะเล เพิ่มความหลากหลายของกิจกรรมการท่องเที่ยวและบริการ พัฒนาแหล่งท่องเที่ยวชายฝั่งทะเลและบนบก และพัฒนาบุคลากรรองรับการท่องเที่ยว

๓. กลุ่มจังหวัดภาคใต้ชายแดน ประกอบด้วย สงขลา สตูล ปัตตานีและนราธิวาส ควรเน้นการคุ้มครองความปลอดภัย การอำนวยความสะดวกเป็นธรรมเพื่อเสริมสร้างความเชื่อมั่นในอำนาจรัฐและสร้างภูมิคุ้มกันแก่คนกลุ่มเสี่ยง โดยเฉพาะการช่วยเหลือเยียวยาผู้ได้รับผลกระทบ การเสริมสร้างความมั่นคงด้านอาชีพและรายได้แก่ผู้มีรายได้น้อย การพัฒนาคุณภาพคนเพื่อสร้างโอกาสการมีงานทำและยกระดับคุณภาพชีวิต

นโยบายการพัฒนาของผู้บริหารท้องถิ่น

๑. นโยบายด้านการศึกษา ศาสนา และวัฒนธรรม

การส่งเสริมสนับสนุน เยาวชนและประชาชนให้ได้โอกาสทางการศึกษาอย่างทั่วถึงและมีคุณภาพ รวมถึงตั้งอยู่ในศีลธรรมและจริยธรรมอันดี

๑.๑ สนับสนุนให้ทุกโรงเรียนมีคุณภาพด้านการศึกษาในเกณฑ์มาตรฐาน ด้านการศึกษาและความต้องการของชุมชน

๑.๒ สนับสนุนให้ทุกคนปฏิบัติตามหลักธรรมของศาสนาที่ตนนับถือและส่งเสริมกิจกรรมวันสำคัญของศาสนา

๑.๓ ส่งเสริมและอนุรักษ์ประเพณีวัฒนธรรมในชุมชนอย่างจริงจัง เช่น ประเพณีลอยแพ ประเพณีลอยกระทง ประเพณีถือศีลกินเจ ประเพณีสงกรานต์ ประเพณีวันสารทเดือนสิบ ประเพณีถือศีลลอด

๑.๔ ส่งเสริมศูนย์พัฒนาเด็กเล็ก ประจำตำบลให้ได้มาตรฐาน

๑.๕ สนับสนุนศูนย์จริยธรรม คุณธรรม ประจำชุมชน

๒. นโยบายด้านโครงสร้างพื้นฐาน

ปัจจัยสำคัญในการดำรงชีวิตและความเป็นอยู่ของประชาชน คือ ระบบโครงสร้างพื้นฐาน ทั้งทางด้านสาธารณูปโภคและสาธารณูปการ จึงเป็นภาระหน้าที่โดยตรงขององค์การบริหารส่วนตำบล จะต้องเข้าไปดำเนินการ จึงกำหนดนโยบายดังต่อไปนี้

๒.๑ จัดระบบสาธารณูปโภคให้ทั่วถึงทุกหมู่บ้าน น้ำไหล ไฟสว่าง ปรับปรุงถนนหนทาง เพื่อให้ประชาชนทุกหมู่บ้านมีความสะดวกสบายไม่เดือดร้อน

๒.๒ ส่งเสริมโครงการติดตั้งกล้องวงจรปิด (CCTV) ตามจุดเสี่ยง

๒.๓ ปรับปรุงเมรุทุ่งโพธิ์ให้ได้มาตรฐานปราศจากมลภาวะ

๓. นโยบายด้านเศรษฐกิจและการท่องเที่ยว

เขตองค์การบริหารส่วนตำบลโคกกลอย มีทรัพยากรธรรมชาติที่สวยงาม สมบูรณ์ทั้งชายทะเลและน้ำตก เป็นที่สนใจของนักท่องเที่ยว และมีแนวโน้มเพิ่มมากขึ้น โดยมีจุดมุ่งหมาย เพื่อสร้างความประทับใจและความพอใจในการเดินทางมาเยือนตำบลโคกกลอย จึงกำหนดนโยบายดังต่อไปนี้

๓.๑ ส่งเสริมเศรษฐกิจ การส่งเสริมอาชีพ และเพิ่มรายได้ของประชาชนโดยจัดฝึกอบรมอาชีพพัฒนาฝีมือให้ดียิ่งขึ้น เพื่อเพิ่มมูลค่าและรายได้

๓.๒ สนับสนุนและส่งเสริมพัฒนาผลิตภัณฑ์ OTOP

๓.๓ ส่งเสริมพัฒนาธุรกิจท่องเที่ยว และส่งเสริมการท่องเที่ยวเชิงอนุรักษ์

๓.๔ พัฒนาห่านป่าต่อให้เป็นสวนสาธารณะ

๓.๕ ส่งเสริมกลุ่มอาชีพด้านการเกษตร ประมง และการปศุสัตว์

๔. นโยบายด้านกีฬาและนันทนาการ

การออกกำลังการและการเล่นกีฬา นอกจากจะทำให้ผู้ที่เล่นกีฬามีสุขภาพอนามัยที่ดีแล้ว ยังส่งผลให้เกิดความสามัคคีและความมีน้ำใจเป็นนักกีฬาเกิดขึ้นกับหมู่คณะอีกด้วย ทำให้ประชาชนมีสุขภาพที่แข็งแรง มีสุขภาพจิตที่ดี จึงได้กำหนดนโยบายดังต่อไปนี้

- ๔.๑ ส่งเสริมให้มีการแข่งขันกีฬาสาธกนียม และกีฬาพื้นบ้าน เพื่อความเป็นเลิศและความสามัคคี
- ๔.๒ จัดสร้างสถานที่ออกกำลังกายเพื่อสุขภาพ และอนามัยที่ดีของชุมชน
- ๔.๓ รมรงค์ป้องกันและแก้ไขปัญหายาเสพติด โรคเอดส์และอบายมุขต่าง ๆ
- ๔.๔ ควบคุมป้องกันโรค และพาหนะนำโรคทุกชนิด กำจัดหนู แมลงสาบและยุง อย่างต่อเนื่อง
- ๔.๕ สนับสนุนนักกีฬาให้ก้าวหน้าสู่ระดับอาชีพ

๕. นโยบายด้านสังคม

นอกจากหน่วยครอบครัว ซึ่งเป็นหน่วยพื้นฐานการดำเนินชีวิต และประชาชนทุกคนเป็นสมาชิกของสังคม ซึ่งปัจจุบันมีการเปลี่ยนแปลง ส่งผลกระทบต่อครอบครัว ประชาชน จึงต้องรวบรวมการมีส่วนร่วมจากทุกภาคส่วน ในการดูแลสังคมร่วมกัน จึงกำหนดนโยบาย ดังต่อไปนี้

- ๕.๑ สนับสนุนโครงการช่วยเหลือผู้สูงอายุ และผู้ด้อยโอกาส
- ๕.๒ สนับสนุนการมีส่วนร่วมในการปราบปรามสิ่งเสพติด
- ๕.๓ ส่งเสริมกิจกรรมของผู้นำชุมชน กลุ่มสตรี อสม. อปพร.
- ๕.๔ จัดเวทีประชาคมหมู่บ้าน เพื่อรับฟังความคิดเห็น ข้อเสนอแนะจากชุมชนทุกพื้นที่รวมทั้งภาครัฐ ภาคเอกชน และประชาคมทุกสาขาอาชีพ ทุกระดับ
- ๕.๕ จัดทำรายการ อบต. พบประชาชนทางสถานีวิทยุ
- ๕.๖ ส่งเสริมหน่วยกู้ภัยประจำท้องถิ่น

๖. นโยบายด้านทรัพยากรธรรมชาติและสิ่งแวดล้อม

ทรัพยากรธรรมชาติและสิ่งแวดล้อม ถือเป็นสิ่งล้ำค่ามหาศาล เป็นที่มารถรายได้ของภาคธุรกิจท่องเที่ยว หากทรัพยากรธรรมชาติเหล่านี้ถูกทำลายจะส่งผลกระทบต่อบรรยากาศของโลก เช่น ภาวะโลกร้อน รวมถึงภัยพิบัติธรรมชาติต่าง ๆ จึงได้กำหนดนโยบายดังต่อไปนี้

- ๖.๑ ปรับปรุงสภาพภูมิทัศน์ สถานที่ต่าง ๆ ให้เป็นที่พักผ่อนหย่อนใจและแหล่งท่องเที่ยวของตำบล
- ๖.๒ รมรงค์ให้ทุกภาคส่วน ประชาชนทุกเพศ ทุกวัย ได้ตระหนักถึงคุณค่า และร่วมกันรักษาทรัพยากรธรรมชาติ รวมถึงการรณรงค์ลดภาวะโลกร้อน
- ๖.๓ วางระบบแก้ไขปัญหาน้ำท่วมซ้ำซาก และระบบป้องกันภัยซึ่งเกิดจากภัยพิบัติธรรมชาติ
- ๖.๔ เพิ่มประสิทธิภาพการเก็บขยะมูลฝอยตามถนน และตรอกซอกซอยต่าง ๆ อย่างทั่วถึงและเป็นธรรม

๗. นโยบายด้านสาธารณสุขและคุณภาพชีวิต

มนุษย์ทุกคนต้องการคุณภาพชีวิตที่ดี ความเป็นจริง ประชาชนมีความเป็นอยู่อย่างไม่เท่าเทียมกัน องค์กรปกครองท้องถิ่นจึงต้องดูแลเอาใจใส่ เพิ่มเติมสิ่งที่ขาดหายไป จึงได้กำหนดนโยบายดังต่อไปนี้

- ๗.๑ ส่งเสริมเครือข่ายกลุ่มพัฒนาสตรีให้มีความเข้มแข็ง
- ๗.๒ สนับสนุนพัฒนาศักยภาพ อสม. ให้มีความมั่นคง เข้มแข็งเพื่อการให้บริการและการจัดการสาธารณสุขที่ดี

๗.๓ สนับสนุนให้ข้าราชการ ลูกจ้าง พนักงานจ้าง มีคุณภาพชีวิตที่ดี เพื่อประสิทธิภาพที่ดี ต่อการปฏิบัติงาน

๗.๔ ส่งเสริมการจัดตั้งกองทุนสวัสดิการชุมชน ระดับตำบล

๘. นโยบายด้านการบริหาร การเมืองและการปกครอง

การดำเนินงานที่นำไปสู่การพัฒนาที่ยั่งยืน ความอยู่ดีมีสุขของประชาชน จะต้องมีการบริหารโดยยึดหลักการปกครองตามระบอบประชาธิปไตย และการบริหารจัดการบ้านเมืองที่ดี (ธรรมาภิบาล) โดยเน้นทุกภาคส่วนมีส่วนร่วมในการกำหนดแผนและร่วมแก้ไขปัญหา จึงได้กำหนดนโยบายดังต่อไปนี้

๘.๑ ส่งเสริมและสนับสนุนองค์กรภาคประชาชนและประชาชนให้มีส่วนร่วมในการพัฒนาท้องถิ่น

๘.๒ ปรับปรุงและส่งเสริมการบริหารจัดการที่ดี (Good Governance) เพื่อเป็นแนวทางในการทำงานเพื่่มุ่งสู่การเป็นองค์กรสมัยใหม่

๘.๓ ส่งเสริมการสร้างความเข้มแข็งเครือข่าย อปพร. เพื่อช่วยรักษาความสงบเรียบร้อยและความปลอดภัยของชุมชน

๘.๔ พัฒนาความรู้เกี่ยวกับเทคโนโลยีสารสนเทศและการสื่อสารให้กับบุคลากรในองค์กรเพื่อประโยชน์ในการปฏิบัติงานและการให้บริการประชาชน

๘.๕ สนับสนุนและพัฒนาองค์กรและบุคลากรขององค์การบริหารส่วนตำบลโคกกลอย โดยจัดให้มีการฝึกอบรมและส่งเสริมศักยภาพบุคลากรให้มีความรู้ ความพร้อมในการให้บริการประชาชนอย่างเต็มที่และด้วยความเต็มใจ

ผลการวิเคราะห์ศักยภาพเพื่อประเมินสถานการณ์การพัฒนาในปัจจุบันและโอกาสการพัฒนาในอนาคตด้วยเทคนิค SWOT

การวิเคราะห์ จุดอ่อน จุดแข็ง อันเป็นสภาวะแวดล้อมภายในท้องถิ่น โดยใช้เทคนิค SWOT Analysis การพิจารณาถึงปัจจัยภายใน ได้แก่ จุดแข็ง (Strength = S) จุดอ่อน (Weakness = W) และปัจจัยภายนอก ได้แก่ โอกาส (Opportunity = O) และอุปสรรค (Threat = T) เป็นเครื่องมือ โดยผ่านกระบวนการประชุมร่วมกันทุกภาคีทั้งภาครัฐและภาคประชาชน โดยสรุป ได้ดังนี้

ปัจจัยภายใน

จุดแข็ง (Strength = S)

๑. ทรัพยากรธรรมชาติในตำบลโคกกลอยอุดมสมบูรณ์ ทั้งผิวดิน และแหล่งน้ำอุดมสมบูรณ์
๒. มีแหล่งท่องเที่ยวที่เป็นศูนย์กลางทางศาสนา และศูนย์รวมจิตใจของประชาชนในพื้นที่
๓. พื้นที่ส่วนใหญ่เป็นพื้นที่เกษตรกรรม
๔. เป็นหน่วยงานที่มีความใกล้ชิดกับประชาชนมากที่สุด สามารถแก้ปัญหาและตอบสนองความต้องการของประชาชนได้มากที่สุด
๕. มีอัตลักษณ์เฉพาะด้าน ประเพณี วัฒนธรรมและแหล่งท่องเที่ยวธรรมชาติที่หลากหลายสามารถพัฒนาเพื่อสร้างรายได้ด้านการท่องเที่ยว
๖. มีแผนพัฒนาองค์การบริหารส่วนตำบลที่ชัดเจน
๗. มีภูมิณีเวศน์ที่เหมาะสมที่จะเป็นเมืองน่าอยู่ น่าอาศัย และน่าท่องเที่ยว
๘. มีปราชญ์ชาวบ้าน ภูมิปัญญาท้องถิ่นและทรัพยากรบุคคลที่มีคุณภาพในการแข่งขันสูง

จุดอ่อน (Weakness = W)

๑. ขาดการประชาสัมพันธ์แหล่งท่องเที่ยวให้ประชาชนทั่วไปได้รู้จัก

๒. บริการด้านโครงสร้างพื้นฐานไม่ทั่วถึง
๓. ขาดความรู้ / ผู้รู้ด้านภาษา / การท่องเที่ยว / อาชีพเสริม
๔. งบประมาณมีจำนวนจำกัด และขาดการสนับสนุนงบประมาณ ในการดำเนินโครงการขนาดใหญ่
๗. ปัญหาการใช้ทรัพยากรธรรมชาติและการทำลายสิ่งแวดล้อมที่เพิ่มมากขึ้น
๘. บุคลากรและเจ้าหน้าที่บางส่วนยังขาดความรู้ ความเข้าใจในการปฏิบัติงาน
๙. แหล่งท่องเที่ยวบางแห่งอยู่ในเขตป่าสงวน เขตอุทยานแห่งชาติ ยากต่อการเข้าถึงและพัฒนา
๑๐. ช่วงฤดูฝนจะมีฝนตกหนักและในช่วงฤดูแล้งจะมีสภาวะอากาศที่แล้งยาวนาน
๑๑. มีแหล่งน้ำแต่ไม่สามารถพัฒนาได้อย่างเต็มที่
๑๒. เกษตรกรไม่มีเอกสารสิทธิ์ในที่ดินทำกิน
๑๓. ชุมชนมีส่วนร่วมในการบริหารจัดการของท้องถิ่นน้อย

ปัจจัยภายนอก

โอกาส (Opportunity = O)

๑. เป็นพื้นที่ซึ่งจังหวัดพังกำหนดให้เป็นพื้นที่ท่องเที่ยวหลักของจังหวัด
๒. มีการให้ความร่วมมือระหว่างองค์กรปกครองส่วนท้องถิ่น
๓. ได้รับความช่วยเหลือจากองค์กรต่างๆ
๔. นโยบายการกระจายอำนาจเป็นสาเหตุให้องค์กรปกครองส่วนท้องถิ่นต้องปรับบทบาท ภารกิจ หน้าที่ และพัฒนาระบบบริหารงานของท้องถิ่นให้มีความเข้มแข็งและมีระบบบริหารจัดการที่ดี
๕. พระราชบัญญัติกำหนดแผนและขั้นตอนการกระจายอำนาจให้แก่องค์กรปกครองส่วนท้องถิ่น พ.ศ. ๒๕๔๒ กำหนดให้องค์กรปกครองส่วนท้องถิ่นมีอำนาจหน้าที่ในการจัดระบบบริการสาธารณะเพื่อประโยชน์ของประชาชนในท้องถิ่น โดยที่หน่วยงานราชการส่วนกลางและส่วนภูมิภาคส่งเสริมและสนับสนุนการถ่ายโอนภารกิจให้แก่องค์กรปกครองส่วนท้องถิ่น
๖. รัฐบาลสนับสนุนให้แต่ละท้องถิ่นมีบทบาทในการอนุรักษ์ ป่าไม้ ฟื้นฟู อนุรักษ์ และถ่ายทอดวัฒนธรรม ประเพณี และภูมิปัญญาท้องถิ่นมากขึ้น

อุปสรรค (Threat = T)

๑. สภาพการณ์ทางเศรษฐกิจในระดับประเทศ ในระดับภูมิภาคส่งผลกระทบต่อพัฒนาท้องถิ่น
๒. เกิดปัญหาภัยแล้งยาวนาน ทำให้ขาดแคลนน้ำอุปโภค – บริโภค ในช่วงฤดูแล้งและ ฝนจะตกหนักในช่วงฤดูฝนทำให้เกิดปัญหาอุทกภัย ดินโคลนถล่ม
๓. แรงงานต่างด้าวก่อให้เกิดปัญหาสังคมในพื้นที่ ส่งผลให้เกิดปัญหาโรคติดต่อต่างๆ ปัญหาด้านสังคมต่างๆ เพิ่มขึ้น
๔. สภาพพื้นที่ส่วนใหญ่เป็นที่ราชพัสดุ ที่สาธารณะ ที่ดินเขตป่าสงวนแห่งชาติถูกบุกรุกเป็นจำนวนมาก
๕. ประชาชนไม่ให้ความร่วมมือในการพัฒนาท้องถิ่น
๖. ความทันสมัยและกระแสวัฒนธรรมต่างชาติ ทำให้ประชาชนในท้องถิ่นลืมนึกถึงรากฐานทางวัฒนธรรมที่มีอยู่ และหันไปนิยมวัฒนธรรมการบริโภคมากขึ้น
๗. มีปัญหาสุขภาพ ปัญหายาเสพติด ปัญหาอาชญากรรม เพิ่มขึ้น
๘. มีการแสวงหาผลประโยชน์จากการใช้ทรัพยากรเพื่อหวังผลตอบแทนในระยะสั้น
๙. วิถีโลกออนไลน์ ทำให้สภาพภูมิอากาศเปลี่ยนแปลงไป ส่งผลกระทบต่อการดำรงชีวิตและการประกอบอาชีพด้านเกษตรกรรมที่ต้องพึ่งธรรมชาติ

๑๐. สถานะการณ์ทางการเมืองที่ไม่มั่นคง นโยบายรัฐบาลที่ไม่มีความต่อเนื่องส่งผลต่อการบริหารงานขององค์กรปกครองส่วนท้องถิ่น

วิสัยทัศน์ (Vision) และพันธกิจ (mission) การพัฒนาท้องถิ่น

วิสัยทัศน์การพัฒนาขององค์การบริหารส่วนตำบลโคกกลอย

“ พัฒนาคุณภาพการดำรงชีวิต ส่งเสริมเศรษฐกิจอย่างยั่งยืน
ฟื้นคืนสังคมแห่งการเกื้อกูล บริบูรณ์ด้วยทรัพยากรสิ่งแวดล้อมที่สมดุล ”

พันธกิจ

๑. จัดให้มีสาธารณูปโภคขั้นพื้นฐานครอบคลุมทุกพื้นที่
๒. ให้มีน้ำเพื่อการอุปโภค บริโภค และการเกษตรอย่างเพียงพอ
๓. ให้มีการบำรุงรักษาทางบกและทางน้ำ
๔. บำรุงและส่งเสริมการประกอบอาชีพของราษฎร
๕. ส่งเสริม สนับสนุนการศึกษา ศาสนา ภูมิปัญญาและวัฒนธรรมอันดีของตำบล
๖. ป้องกันโรคและระงับโรคติดต่อ
๗. คุ้มครอง ดูแล และบำรุงรักษาทรัพยากรธรรมชาติและสิ่งแวดล้อม
๘. พัฒนาและส่งเสริมการท่องเที่ยวภายในตำบล
๙. ส่งเสริมวิถีชีวิตตามแนวปรัชญาเศรษฐกิจพอเพียง
๑๐. ส่งเสริมการมีส่วนร่วมของประชาชนในการพัฒนาตำบล
๑๑. พัฒนาสังคมและส่งเสริมคุณภาพชีวิตของประชาชนทุกกลุ่มสู่ความเข้มแข็งอย่างยั่งยืน

จุดมุ่งหมายเพื่อการพัฒนาท้องถิ่น (Goals)

หมายถึง การระบุสภาพการณ์ให้สำเร็จ (ทำให้เกิดอะไร ถึงจะบรรลุวิสัยทัศน์) องค์การบริหารส่วนตำบลโคกกลอย ได้กำหนดจุดมุ่งหมายเพื่อการพัฒนาไว้ดังนี้

๑. เพื่อให้ตำบลโคกกลอยเป็นเมืองน่าอยู่ มีสาธารณูปโภคขั้นพื้นฐานที่ครอบคลุมทั่วถึง
๒. มีการจัดการสิ่งแวดล้อมอย่างเหมาะสมและมีความปลอดภัยในการดำเนินชีวิตประจำวัน
๓. ประชาชนในตำบลทุกกลุ่มมีคุณภาพชีวิตที่ดีและสังคมน่าอยู่
๔. เพิ่มประสิทธิภาพการบริหารจัดการการท่องเที่ยวภายในเขตองค์การบริหารส่วนตำบล
๕. เพื่อส่งเสริม สนับสนุนการศึกษา อนุรักษ์ขนบธรรมเนียม ภูมิปัญญา ประเพณี วัฒนธรรมของอันดีของตำบล
๖. ชุมชนมีความเข้มแข็ง ร่วมคิด ร่วมทำ และแก้ไขปัญหาภายในชุมชนของตนเองได้อย่างมีประสิทธิภาพและเป็นรูปธรรม
๗. แหล่งท่องเที่ยว ภายในตำบลโคกกลอยได้รับการพัฒนาและฟื้นฟู
๘. ทรัพยากรธรรมชาติภายในตำบลโคกกลอยได้รับการอนุรักษ์ ฟื้นฟู
๙. ประชาชนมีความอยู่ดีกินดี พึ่งพาตนเองได้ภายใต้ปรัชญาเศรษฐกิจพอเพียง
๑๐. ประสิทธิภาพการบริหารจัดการองค์กรเป็นไปอย่างถูกต้องรวดเร็วสามารถตอบสนองความต้องการของประชาชนได้อย่างตรงตามวัตถุประสงค์

๓.๓ ความเชื่อมโยงยุทธศาสตร์จังหวัดกับยุทธศาสตร์การพัฒนาขององค์การบริหารส่วนตำบลโคกกลอย
วิสัยทัศน์ เป้าประสงค์และยุทธศาสตร์การพัฒนาจังหวัดพังงา
วิสัยทัศน์

“ศูนย์กลางการท่องเที่ยวเชิงนิเวศ เกษตรกรรมยั่งยืน สังคมแห่งการเรียนรู้สู่คุณภาพชีวิตที่ดี”

ค่านิยม

“พังงา เมืองแห่งความสุข”

พันธกิจ (Mission)

๑. ส่งเสริมและพัฒนากการท่องเที่ยวเชิงนิเวศ
๒. พัฒนาการเกษตรกรรมสู่สากล ตามแนวปรัชญาเศรษฐกิจพอเพียง
๓. สร้างความมั่นคงของฐานทรัพยากรธรรมชาติและสิ่งแวดล้อมให้สมดุลอย่างยั่งยืน
๔. พัฒนาคุณภาพการศึกษาสู่มาตรฐานสากล
๕. พัฒนาคุณภาพชีวิตและสังคมสู่ความเข้มแข็งอย่างยั่งยืน

เป้าประสงค์รวม (Objectives)

๑. จำนวนนักท่องเที่ยวและรายได้จากการท่องเที่ยวที่เพิ่มขึ้น
๒. สินค้าเกษตรปลอดภัยได้มาตรฐานและเกษตรกรมีรายได้เพิ่มขึ้น
๓. ทรัพยากรธรรมชาติและสิ่งแวดล้อมได้รับการบริหารจัดการให้มีความอุดมสมบูรณ์และอำนวยประโยชน์อย่างยั่งยืน
๔. คนมีคุณภาพชีวิตที่ดีและสังคมน่าอยู่

ประเด็นยุทธศาสตร์ที่ ๑ ส่งเสริมและพัฒนากการท่องเที่ยวเชิงนิเวศ

เป้าประสงค์

๑. จังหวัดพังงาเป็นศูนย์กลางการท่องเที่ยวเชิงนิเวศฝั่งอันดามัน
๒. เพิ่มรายได้ภาคการท่องเที่ยว

ตัวชี้วัด

๑. ระดับความสำเร็จในการพัฒนาคุณภาพด้านการท่องเที่ยวของจังหวัด ระดับ ๕
๒. ร้อยละที่เพิ่มขึ้นของรายได้จากการท่องเที่ยว ร้อยละ ๕/ปี

กลยุทธ์

๑. ส่งเสริมและพัฒนาแหล่งท่องเที่ยวให้มีคุณภาพและได้มาตรฐาน
๒. พัฒนาระบบโครงสร้างพื้นฐานและสาธารณูปโภคให้ได้มาตรฐาน
๓. พัฒนาชุมชน ผู้ประกอบการ และศักยภาพบุคลากรด้านการท่องเที่ยวให้มี ประสิทธิภาพ
๔. พัฒนาการตลาดและการประชาสัมพันธ์ที่มีประสิทธิภาพ
๕. พัฒนาสินค้าและบริการด้านการท่องเที่ยวให้โดดเด่นและมีมาตรฐาน
๖. ส่งเสริมการจัดระบบรักษาความปลอดภัยและการสื่อสารที่ทันสมัย
๗. พัฒนาระบบบริหารจัดการโดยบูรณาการเชื่อมโยงทุกภาคส่วนให้สามารถขับเคลื่อนการพัฒนาไปใน

ทิศทางเดียวกัน

๘. ส่งเสริมการท่องเที่ยวสู่อาเซียน

ประเด็นยุทธศาสตร์ที่ ๒ : พัฒนาเกษตรกรรมอย่างยั่งยืน

เป้าประสงค์

๑. ผลผลิตสินค้าเกษตรและเกษตรอุตสาหกรรมให้มีคุณภาพได้มาตรฐาน

ตัวชี้วัด

๑. ร้อยละของจำนวนฟาร์มที่เข้าร่วมโครงการฯ ผ่านเกณฑ์มาตรฐาน GAP ไม่น้อยกว่าร้อยละ ๘๐/ปี

๒. ระดับความสำเร็จของการดำเนินงานบูรณาการการตรวจสอบคุณภาพอาหารปลอดภัย

ระดับจังหวัด

๒.๑ สถานที่ผลิตและกระจายอาหารผ่านเกณฑ์มาตรฐาน ร้อยละ ๘๐

๒.๒ อาหารและวัตถุดิบอาหารผ่านเกณฑ์ด้านความปลอดภัย ร้อยละ ๘๐

กลยุทธ์

๑. ผลผลิตสินค้าเกษตรให้มีความปลอดภัยและได้มาตรฐานเพื่อการส่งออก

๒. ส่งเสริมการแปรรูปสินค้าเกษตรให้ได้มาตรฐานโดยใช้เทคโนโลยีอย่างเหมาะสม

๓. พัฒนาโครงสร้างพื้นฐาน อนุรักษ์ฟื้นฟู และใช้ทรัพยากรการเกษตรอย่างเหมาะสม

๔. ส่งเสริมผลผลิตทางการเกษตรตามแนวเศรษฐกิจพอเพียง

๕. พัฒนากลไกการกระจายสินค้าเกษตรสู่ตลาดอย่างเหมาะสม พัฒนาบรรจุภัณฑ์ ส่งเสริมการเพิ่มมูลค่าสินค้าเกษตรโดยการเชื่อมโยงตลาดทั้งภายในและภายนอกประเทศ

๖. ส่งเสริมพัฒนาองค์ความรู้ในการจัดการการผลิตที่มีประสิทธิภาพและได้คุณภาพพัฒนากลุ่ม/ สถาบัน / เกษตรกร/สหกรณ์ให้เข้มแข็งรองรับการผลิตสินค้าเกษตรปลอดภัยได้มาตรฐาน

ประเด็นยุทธศาสตร์ที่ ๓ การจัดการทรัพยากรธรรมชาติและสิ่งแวดล้อมอย่างสมดุล

เป้าประสงค์

๑. ทรัพยากรธรรมชาติและสิ่งแวดล้อม ได้รับการบริหารจัดการให้มีความสมดุลและอำนวย

ประโยชน์ยั่งยืน

ตัวชี้วัด

๑. ร้อยละที่ลดลงของพื้นที่การบุกรุกทำลายทรัพยากรธรรมชาติ ร้อยละ ๕/ปี

๒. ปริมาณที่เพิ่มขึ้นของทรัพยากรป่าไม้ที่เสื่อมโทรม หรือถูกทำลายได้รับการฟื้นฟู ๑๐๐ ไร่/ปี หรือ ๔๐,๐๐๐ กล้า/ปี

กลยุทธ์

๑. ส่งเสริมกระบวนการเรียนรู้และสร้างจิตสำนึกมีส่วนร่วมในการบริหารจัดการทรัพยากรธรรมชาติและสิ่งแวดล้อมอย่างสมดุล

๒. กำหนดเขตการใช้พื้นที่ประโยชน์ที่ดิน และแหล่งน้ำให้เหมาะสม

๓. ส่งเสริมฟื้นฟูและอนุรักษ์ทรัพยากรธรรมชาติและสิ่งแวดล้อมอย่างยั่งยืน

ประเด็นยุทธศาสตร์ที่ ๔ : คนพึ่งงามีคุณภาพชีวิตที่ดี สังคมน่าอยู่

เป้าประสงค์

ประชาชนมีคุณภาพชีวิตที่ดี

ตัวชี้วัด/ค่าเป้าหมาย

ร้อยละดัชนีความมั่นคงของมนุษย์

กลยุทธ์

๑. เสริมสร้างคุณธรรม จริยธรรมประชาชน
๒. พัฒนาคุณภาพการศึกษาสู่ประชาคมอาเซียน
๓. อนุรักษ์ประเพณี วัฒนธรรมและภูมิปัญญาท้องถิ่น
๔. ส่งเสริมการจัดสวัสดิการสังคมและความมั่นคงในชีวิตและทรัพย์สิน
๕. เสริมสร้างความมั่นคงในอาชีพและรายได้
๖. ส่งเสริมกระบวนการเรียนรู้และการมีส่วนร่วมในการบริหารจัดการชุมชน
๗. พัฒนาสถานด้านสุขภาพให้มีคุณภาพและได้มาตรฐาน
๘. พัฒนาระบบการบริหารจัดการภาครัฐให้มีคุณภาพได้มาตรฐาน
๙. ส่งเสริมการมีส่วนร่วมทางการเมือง

วิสัยทัศน์ พันธกิจ ยุทธศาสตร์ เป้าประสงค์ แนวทางการพัฒนาขององค์กรปกครองส่วนท้องถิ่นในเขตจังหวัด พังงา

วิสัยทัศน์

“เมืองแหล่งท่องเที่ยวเชิงนิเวศชั้นนำ แหล่งเกษตรกรรมยั่งยืน มีคุณภาพชีวิตที่ดี”

พันธกิจ

๑. พัฒนาและส่งเสริมการท่องเที่ยวเชิงนิเวศ เพื่อสร้างรายได้ให้กับประชาชนในจังหวัดพัฒนาโครงสร้าง ๒ .
พื้นฐานแหล่งท่องเที่ยวให้ได้มาตรฐาน มีภูมิทัศน์และสภาพแวดล้อมที่สวยงาม
๓. พัฒนาและส่งเสริมเกษตรกรรมที่ปลอดภัย ตามแนวปรัชญาเศรษฐกิจพอเพียง
๔. ส่งเสริมและสนับสนุนการมีส่วนร่วมของประชาชนในการจัดการทรัพยากรธรรมชาติและสิ่งแวดล้อม
๕. ส่งเสริมและสนับสนุนการศึกษาทุกระดับอย่างมีคุณภาพ
๖. ส่งเสริมกีฬาเพื่อสุขภาพและความเป็นเลิศ
๗. ส่งเสริมและรักษาขนบธรรมเนียมและวัฒนธรรมอันดีงามให้คงไว้ซึ่งเอกลักษณ์ของท้องถิ่น
๘. พัฒนาโครงสร้างพื้นฐานและทรัพยากรทางด้านการเกษตร

เป้าประสงค์รวม

๑. เพิ่มรายได้จากการท่องเที่ยว
๒. ผลผลิตทางการเกษตรได้มาตรฐาน เกษตรกรมีรายได้
๓. คนมีคุณภาพชีวิตที่ดี

ยุทธศาสตร์การพัฒนาและแนวทางการพัฒนาขององค์กรปกครองส่วนท้องถิ่นจังหวัดพังงา

ยุทธศาสตร์ที่ ๑ พัฒนาการท่องเที่ยวเชิงนิเวศและเชิงประวัติศาสตร์

แนวทางการพัฒนา ๑. พัฒนาเครือข่ายการท่องเที่ยวในชุมชนให้มีการรวมตัวที่เข้มแข็งโดยทุกองค์กรปกครองส่วนท้องถิ่นมีหน่วยงานและหน้าที่ความรับผิดชอบที่ชัดเจน

๒. ส่งเสริมการประชาสัมพันธ์แหล่งท่องเที่ยวทั้งภาครัฐและภาคเอกชนอย่างต่อเนื่อง
๓. พัฒนาเส้นทางคมนาคมสู่แหล่งท่องเที่ยวให้สะดวก ปลอดภัย
๔. สนับสนุนการลงทุนภาครัฐกิจการท่องเที่ยว
๕. อนุรักษ์ทรัพยากรธรรมชาติและสิ่งแวดล้อม
๖. เพิ่มประสิทธิภาพบุคลากรรองรับการท่องเที่ยว
๗. สร้างจิตสำนึกให้ประชาชนรักและหวงแหนสาธารณสมบัติของชุมชน

๘. ส่งเสริมการใช้เทคโนโลยีสมัยใหม่ในการทำประชาสัมพันธ์การตลาดและการบริการการท่องเที่ยว

๙. เพิ่มการทำตลาดนักท่องเที่ยวชาวไทยให้มาทำตลาดเพิ่มขึ้น

ยุทธศาสตร์ที่ ๒ พัฒนาและเพิ่มมูลค่าผลผลิตทางการเกษตร

แนวทางการพัฒนา

๑. ส่งเสริมและพัฒนาสินค้าเกษตร

๒. สนับสนุนอุตสาหกรรมทางการเกษตรและตลาดกลาง

๓. เพิ่มประสิทธิภาพการบริหารจัดการด้านการเกษตรแก่เกษตรกรและองค์กรด้านการเกษตร

การเกษตร

๔. ส่งเสริมการเกษตรตามแนวทางเศรษฐกิจพอเพียง

๕. พัฒนาขีดความสามารถในการผลิต

๖. พัฒนาทรัพยากรทางการเกษตรอย่างมีประสิทธิภาพสมดุลและยั่งยืน

ยุทธศาสตร์ที่ ๓ พัฒนาคุณภาพชีวิตอย่างทั่วถึงและเป็นธรรม

แนวทางการพัฒนา

๑. สนับสนุนให้เยาวชนทั้งในและนอกระบบการศึกษาได้รับการศึกษาอย่างต่อเนื่อง

๒. พัฒนาคุณภาพของศูนย์เด็กเล็กและโรงเรียน

๓. เพิ่มประสิทธิภาพบุคลากรทางการศึกษา

๔. ส่งเสริมให้เด็กและเยาวชนมีคุณธรรมและจริยธรรมในการดำรงชีวิต

๕. ส่งเสริมระบบการเรียนการสอนด้วยระบบเทคโนโลยีสารสนเทศ

๖. พัฒนาระบบการคมนาคมขนส่ง

๗. พัฒนาระบบการสื่อสารให้ทันสมัย

๘. พัฒนาแหล่งน้ำ

๙. ส่งเสริมและพัฒนาการดูแลระบบความปลอดภัยในชีวิต ในทรัพย์สิน

๑๐. ส่งเสริมประชาธิปไตยชุมชน

๑๑. ส่งเสริมสนับสนุนให้ความรู้การเมืองภาคพลเมืองในชุมชนอย่างต่อเนื่อง

๑๒. ส่งเสริมระบบการจัดการขยะมูลฝอยและระบบบำบัดน้ำเสีย

๓.๔ โครงสร้างเชื่อมโยงแผนยุทธศาสตร์การพัฒนาขององค์การบริหารส่วนตำบลโคกกลอย

พ.ศ.๒๕๖๐-๒๕๖๔

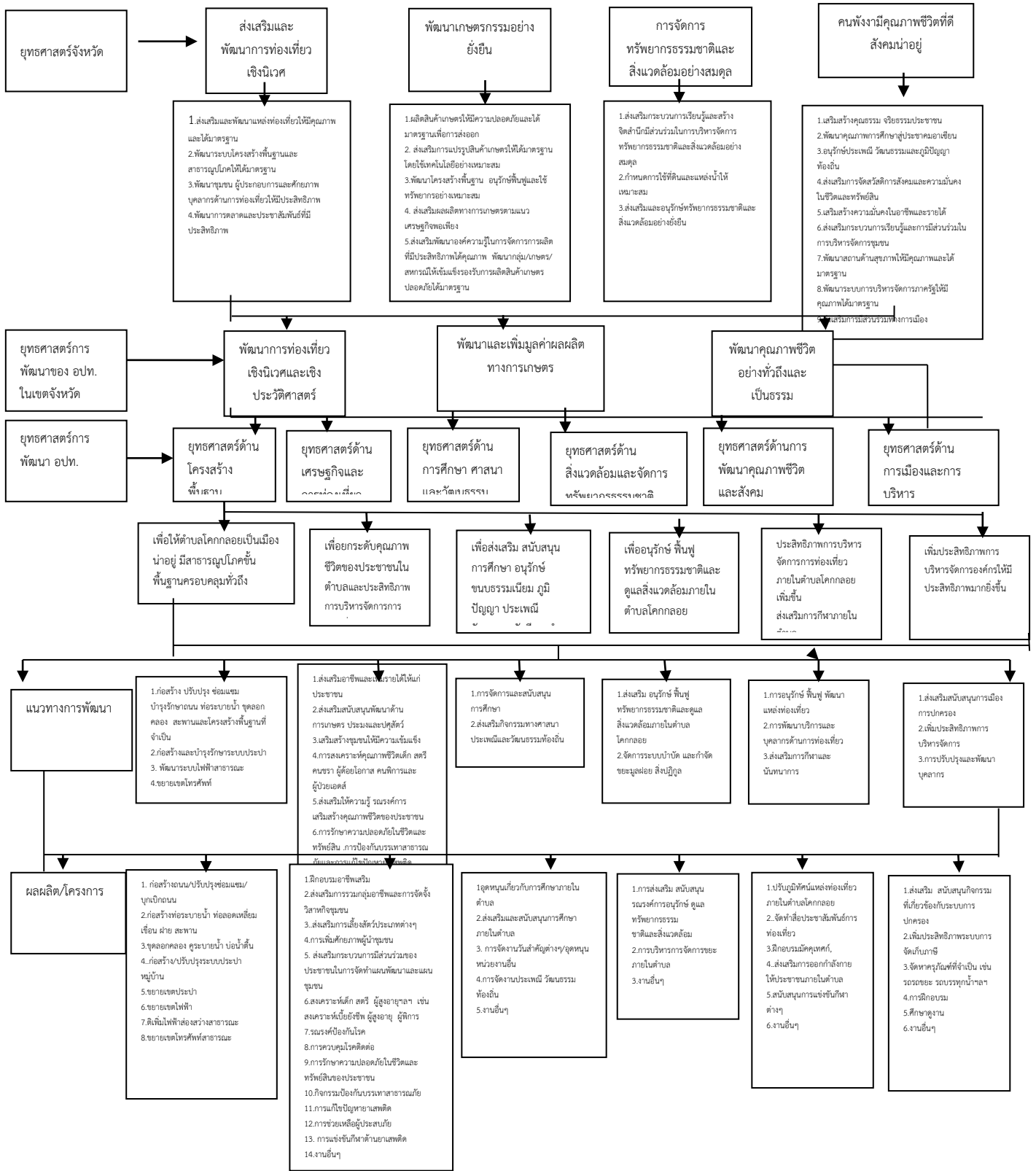

แผนที่ยุทธศาสตร์

ยุทธศาสตร์การพัฒนาขององค์กรปกครองส่วนท้องถิ่น Strategy Map

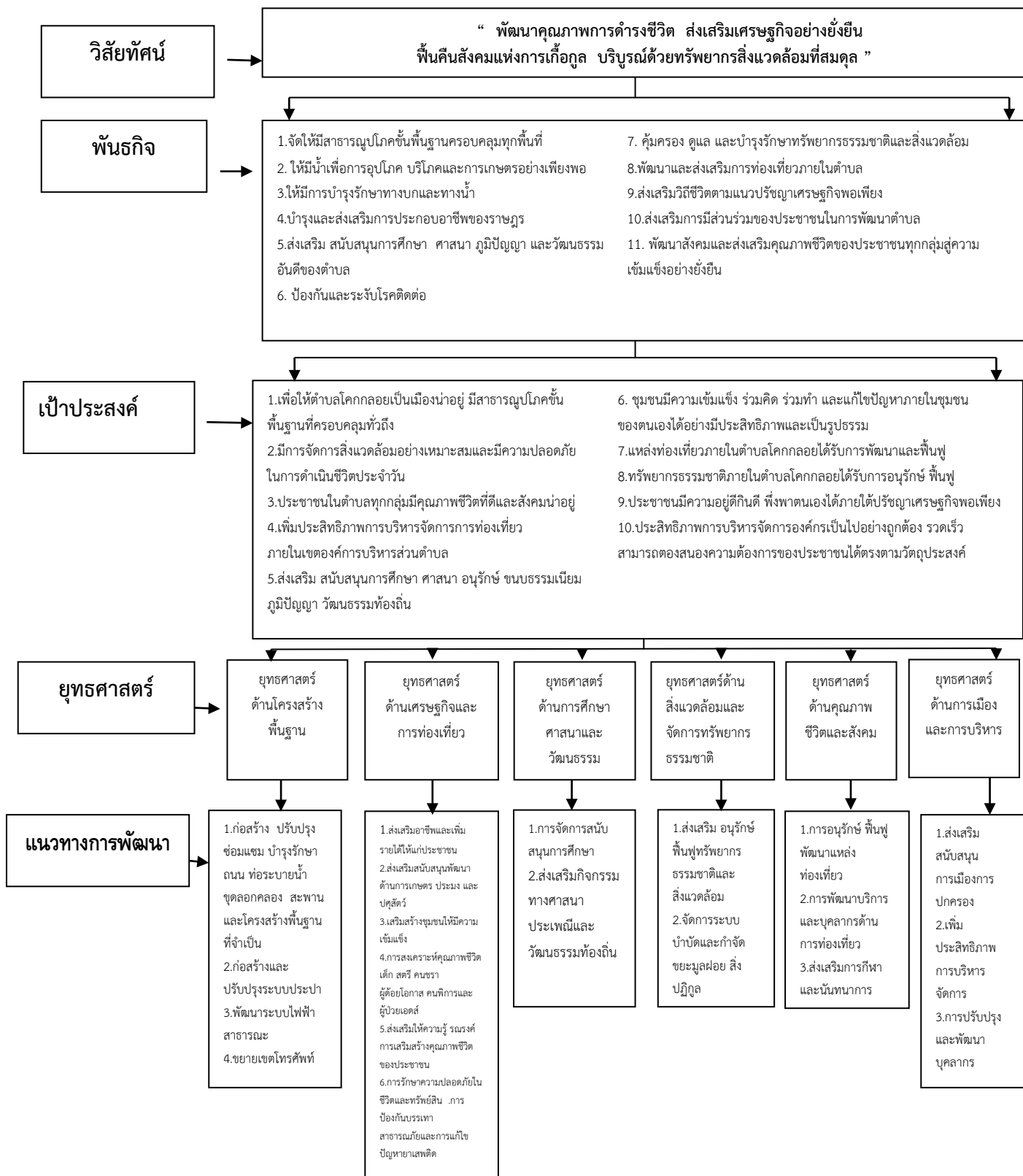

บทที่ ๔

แผนยุทธศาสตร์การพัฒนาขององค์การบริหารส่วนตำบลโคกกลอย

ยุทธศาสตร์และแนวทางการพัฒนาขององค์การบริหารส่วนตำบลโคกกลอย มีดังนี้

ยุทธศาสตร์ที่ ๑ ยุทธศาสตร์ด้านโครงสร้างพื้นฐาน

แนวทางการพัฒนา ๑. ก่อสร้าง ปรับปรุง บำรุงรักษาถนน สะพาน ท่อระบายน้ำ พังกั้นน้ำ ทำ
เทียบเรือ

๒. พัฒนาและจัดหาแหล่งน้ำสะอาดเพื่ออุปโภค - บริโภค

๓. พัฒนาระบบไฟฟ้าสาธารณะและสื่อสารสาธารณะ

ยุทธศาสตร์ที่ ๒ ยุทธศาสตร์ด้านเศรษฐกิจและการท่องเที่ยว

แนวทางการพัฒนา ๑. ส่งเสริมอาชีพและเพิ่มรายได้แก่ประชาชน

๒. ส่งเสริมการท่องเที่ยว

๓. การรักษาความปลอดภัย

ยุทธศาสตร์ที่ ๓ ยุทธศาสตร์ด้านการศึกษา ศาสนาและวัฒนธรรม

แนวทางการพัฒนา ๑. ส่งเสริมการศึกษาให้มีคุณภาพและได้มาตรฐาน

๒. ส่งเสริมอนุรักษ์ ศาสนา ศิลปวัฒนธรรม และประเพณีภูมิปัญญาท้องถิ่น

ท้องถิ่น

ยุทธศาสตร์ที่ ๔ ยุทธศาสตร์ด้านสิ่งแวดล้อมและจัดการทรัพยากรธรรมชาติ

แนวทางการพัฒนา ๑. สร้างจิตสำนึกในการจัดการสิ่งแวดล้อมและทรัพยากรธรรมชาติ

๒. พัฒนาและปรับปรุงระบบบำบัดและฟื้นฟูทรัพยากรธรรมชาติ

ยุทธศาสตร์ที่ ๕ ยุทธศาสตร์ด้านการพัฒนาคุณภาพชีวิตและสังคม

แนวทางการพัฒนา ๑. ส่งเสริมสุขภาพอนามัยของประชาชน

๒. ส่งเสริมด้านกีฬา, สังคมและนันทนาการ

ยุทธศาสตร์ที่ ๖ ยุทธศาสตร์ด้านการพัฒนาและการบริหาร

แนวทางการพัฒนา ๑. ส่งเสริมการมีส่วนร่วมของภาคประชาชนตลอดจนสร้างเสริมความเข้มแข็ง
ของชุมชน

๒. เพิ่มช่องทางในการรับรู้ข่าวสารให้แก่ประชาชน

๓. ปรับปรุงและพัฒนาเครื่องมือ-เครื่องใช้และสถานที่ปฏิบัติงาน

๔. พัฒนาศักยภาพบุคลากร

๕. การจัดทำข้อมูลพื้นฐาน/แผนพัฒนาท้องถิ่นตลอดจนสนับสนุนให้มีการ

ประสานงานระหว่างองค์กรปกครองส่วนท้องถิ่นและส่วนราชการต่าง ๆ

รายละเอียดแผนยุทธศาสตร์การพัฒนา

ยุทธศาสตร์ที่ ๑ ยุทธศาสตร์ด้านโครงสร้างพื้นฐาน

พันธกิจ

๑. จัดให้มีสาธารณูปโภคขั้นพื้นฐานครอบคลุมทุกพื้นที่
๒. จัดให้มีน้ำเพื่อการอุปโภค บริโภคและการเกษตรอย่างเพียงพอ
๓. ให้มีการบำรุงรักษาทั้งทางบกและทางน้ำ

เป้าประสงค์

ตำบลโคกกลอยเป็นเมืองน่าอยู่ มีสาธารณูปโภคขั้นพื้นฐานครอบคลุมทั่วถึง

ตัวชี้วัดระดับเป้าประสงค์

ร้อยละที่เพิ่มขึ้นของการพัฒนาสาธารณูปโภคขั้นพื้นฐานภายในตำบล

กลยุทธ์/แนวทางการพัฒนา	ตัวชี้วัดระดับกลยุทธ์
๑. ก่อสร้าง ปรับปรุง บำรุงรักษาถนน สะพาน ท่อระบายน้ำ พังกั้นน้ำ ท่าเทียบเรือ	๑.จำนวนถนนที่เพิ่มขึ้น ๒.จำนวนถนน ท่อระบายน้ำ ฯลฯที่ได้รับการบำรุงรักษา
๒. พัฒนาและจัดหาแหล่งน้ำสะอาดเพื่ออุปโภค - บริโภค	จำนวนระบบประปาที่ได้รับการก่อสร้าง /บำรุงรักษา
๓. พัฒนาระบบไฟฟ้าสาธารณะและสื่อสารสาธารณะ	จำนวนไฟฟ้าสาธารณะภายในตำบลที่เพิ่มขึ้น

หน่วยงานรับผิดชอบหลัก ส่วนโยธา

ความเชื่อมโยง

ยุทธศาสตร์จังหวัด ยุทธศาสตร์ที่ ๑ ส่งเสริมและพัฒนาการท่องเที่ยวเชิงนิเวศ

ยุทธศาสตร์ที่ ๔ คนพังงามีคุณภาพชีวิตที่ดี สังคมน่าอยู่

ยุทธศาสตร์การพัฒนาองค์กรปกครองส่วนท้องถิ่น ยุทธศาสตร์ที่ ๓ พัฒนาคุณภาพชีวิตอย่างทั่วถึงและเป็นธรรม

ยุทธศาสตร์ที่ ๒ ยุทธศาสตร์ด้านเศรษฐกิจและการท่องเที่ยว

พันธกิจ

๑. บำรุงส่งเสริมการประกอบอาชีพของประชาชน
๒. พัฒนาสังคมและส่งเสริมคุณภาพชีวิตของประชาชนทุกกลุ่ม สู่ความเข้มแข็งอย่างยั่งยืน
๓. ส่งเสริมวิถีชีวิตตามแนวปรัชญาเศรษฐกิจพอเพียง

เป้าประสงค์

ประชาชนในตำบลมีคุณภาพชีวิตที่ดีและสังคมน่าอยู่

ตัวชี้วัดระดับเป้าประสงค์

ระดับคุณภาพชีวิตของประชาชนภายในตำบลโคกกลอยเพิ่มขึ้นอย่างต่อเนื่อง

กลยุทธ์/แนวทางการพัฒนา	ตัวชี้วัดระดับกลยุทธ์
ส่งเสริมอาชีพและเพิ่มรายได้ให้แก่ประชาชน	จำนวนประชาชนที่มีรายได้เพิ่มขึ้นจากการประกอบอาชีพเสริม
ส่งเสริมสนับสนุน พัฒนาด้านการเกษตร ประมงและปศุสัตว์	จำนวนที่เพิ่มขึ้นของประชาชนที่ได้รับการส่งเสริมสนับสนุน พัฒนาอาชีพด้านเกษตร ประมงและปศุสัตว์
เสริมสร้างชุมชนให้มีความเข้มแข็ง	จำนวนที่เพิ่มขึ้นของกิจกรรมที่ประชาชนได้มีส่วนร่วมในการเสริมสร้างความเข้มแข็งให้ชุมชน
การสงเคราะห์คุณภาพชีวิตเด็ก สตรี คนชรา ผู้ด้อยโอกาส คนพิการและผู้ป่วยเอดส์	ร้อยละที่เพิ่มขึ้นของจำนวนเด็ก สตรี คนชรา ผู้ด้อยโอกาส คนพิการและผู้ป่วยเอดส์ ที่ได้รับการสงเคราะห์
ส่งเสริมให้ความรู้ อบรมการเสริมสร้างคุณภาพชีวิตของประชาชน	ร้อยละที่เพิ่มขึ้นของจำนวนประชาชนที่ได้รับคำแนะนำ ส่งเสริมให้ความรู้เสริมสร้างคุณภาพชีวิต
การรักษาความปลอดภัยในชีวิตและทรัพย์สิน การป้องกันบรรเทาสาธารณภัยและการแก้ไขปัญหาเสพติด	ร้อยละที่เพิ่มขึ้นของจำนวนประชาชนที่ได้รับความปลอดภัยในการดำเนินการป้องกันบรรเทาสาธารณภัยและการแก้ไขปัญหาเสพติด

หน่วยงานรับผิดชอบหลัก สำนักงานปลัด ส่วนการศึกษาฯ ส่วนสาธารณสุขฯ

ความเชื่อมโยง

ยุทธศาสตร์จังหวัด ยุทธศาสตร์ที่ ๒ พัฒนาเกษตรกรรมสู่ความสมดุลและยั่งยืน

ยุทธศาสตร์ที่ ๔ คนพั่งงามีคุณภาพชีวิตที่ดี สังคมน่าอยู่

ยุทธศาสตร์การพัฒนากองครักษ์ปกครองส่วนท้องถิ่น ยุทธศาสตร์ที่ ๒ พัฒนาและเพิ่มมูลค่าผลผลิตทางการเกษตร

ยุทธศาสตร์ที่ ๓ พัฒนาคุณภาพชีวิตอย่างทั่วถึงและเป็น

ธรรม

ยุทธศาสตร์ที่ ๓ ยุทธศาสตร์ด้านการศึกษา ศาสนาและวัฒนธรรม

พันธกิจ

ส่งเสริม สนับสนุนการศึกษา ศาสนา ภูมิปัญญา ประเพณี และวัฒนธรรมอันดีของตำบล

เป้าประสงค์

ระบบการศึกษา ขนบธรรมเนียม ภูมิปัญญา ประเพณี วัฒนธรรมอันดีของตำบลได้รับการ ส่งเสริม บริหารจัดการอย่างเหมาะสม

ตัวชี้วัดระดับเป้าประสงค์

๑. ระบบการศึกษาได้รับการพัฒนาและมีคุณภาพที่เพิ่มขึ้น
๒. ขนบธรรมเนียม ประเพณี วัฒนธรรมท้องถิ่นได้รับการอนุรักษ์และบำรุงรักษาเพิ่มขึ้นอย่างต่อเนื่อง

กลยุทธ์/แนวทางการพัฒนา	ตัวชี้วัดระดับกลยุทธ์
การจัดการและสนับสนุนการศึกษา	ร้อยละที่เพิ่มขึ้นของจำนวนนักเรียนที่ได้รับการส่งเสริมจัดการคุณภาพการศึกษา
ส่งเสริมกิจกรรมทางศาสนา ประเพณีและวัฒนธรรมท้องถิ่น	ร้อยละที่เพิ่มขึ้นของจำนวนประชาชนที่เข้าร่วมกิจกรรมส่งเสริมประเพณี ประเพณี ศาสนาและวัฒนธรรมท้องถิ่น

หน่วยงานรับผิดชอบหลัก สำนักงานปลัด ส่วนการศึกษา

ความเชื่อมโยง

ยุทธศาสตร์จังหวัด ยุทธศาสตร์ที่ ๔ คนพื้งงามีคุณภาพชีวิตที่ดี สังคมน่าอยู่

ยุทธศาสตร์การพัฒนางานองค์กรปกครองส่วนท้องถิ่น ยุทธศาสตร์ที่ ๓ พัฒนาคูณภาพชีวิตอย่างทั่วถึงและเป็นธรรม

ยุทธศาสตร์ที่ ๔ ยุทธศาสตร์ด้านสิ่งแวดล้อมและจัดการทรัพยากรธรรมชาติ

พันธกิจ

คุ้มครองดูแลและบำรุงรักษาทรัพยากรธรรมชาติและสิ่งแวดล้อม

เป้าประสงค์

ทรัพยากรธรรมชาติและสิ่งแวดล้อมภายในตำบลโคกกลอยได้รับการบริหารจัดการอย่างเหมาะสม

ตัวชี้วัดระดับเป้าประสงค์

ทรัพยากรธรรมชาติ และสิ่งแวดล้อมภายในตำบลโคกกลอยได้รับการจัดการ ดูแล อนุรักษ์และฟื้นฟูเพิ่มขึ้น

กลยุทธ์/แนวทางการพัฒนา	ตัวชี้วัดระดับกลยุทธ์
ส่งเสริม อนุรักษ์ ฟื้นฟูทรัพยากรธรรมชาติและสิ่งแวดล้อม	จำนวนที่เพิ่มขึ้นของกิจกรรมการส่งเสริม อนุรักษ์ ฟื้นฟูทรัพยากรธรรมชาติและสิ่งแวดล้อม
จัดการระบบบำบัด และกำจัดขยะมูลฝอย สิ่งปฏิกูล	ระดับความสำเร็จของประสิทธิภาพการบริหารจัดการขยะ สิ่งปฏิกูล

หน่วยงานรับผิดชอบหลัก สำนักงานปลัด ส่วนสาธารณสุขฯ

ความเชื่อมโยง

ยุทธศาสตร์จังหวัด ยุทธศาสตร์ที่ ๓ การจัดการทรัพยากรธรรมชาติและสิ่งแวดล้อมอย่างสมดุล

ยุทธศาสตร์การพัฒนางานองค์กรปกครองส่วนท้องถิ่น ยุทธศาสตร์ที่ ๑ พัฒนาการท่องเที่ยวเชิงนิเวศและเชิงประวัติศาสตร์ , ยุทธศาสตร์ที่ ๓ พัฒนาคูณภาพชีวิตอย่างทั่วถึงและเป็นธรรม

ยุทธศาสตร์ที่ ๕ ยุทธศาสตร์ด้านการพัฒนาคุณภาพชีวิตและสังคม

พันธกิจ

๑. พัฒนาสังคมและส่งเสริมคุณภาพชีวิตของประชาชนทุกกลุ่ม
๒. พัฒนาและส่งเสริมการศึกษา

เป้าประสงค์

๑. ประชาชนทุกกลุ่มได้รับการส่งเสริม ดูแลคุณภาพชีวิต อย่างมีประสิทธิภาพ
๒. การท่องเที่ยวภายในตำบลโคกกลอยได้รับการบริหารจัดการอย่างเหมาะสม

ตัวชี้วัดระดับเป้าประสงค์

๑. จำนวนประชาชนที่ได้รับการส่งเสริม ดูแลคุณภาพชีวิต
๒. การเพิ่มขึ้นของประสิทธิภาพการบริหารจัดการการท่องเที่ยวในตำบล

กลยุทธ์/แนวทางการพัฒนา	ตัวชี้วัดระดับกลยุทธ์
การอนุรักษ์ พัฒนาแหล่งท่องเที่ยว	จำนวนที่เพิ่มขึ้นของแหล่งท่องเที่ยวที่ได้รับการพัฒนาฟื้นฟู
การพัฒนาบริการและบุคลากรด้านการท่องเที่ยว	จำนวนที่เพิ่มขึ้นของบุคลากรด้านการท่องเที่ยวที่ได้รับการพัฒนา
ส่งเสริมการกีฬาและนันทนาการ	จำนวนที่เพิ่มขึ้นของประชาชนที่ได้รับการส่งเสริมสร้างคุณภาพชีวิตของประชาชนในท้องถิ่น

หน่วยงานรับผิดชอบหลัก สำนักงานปลัด ส่วนการศึกษาฯ

ความเชื่อมโยง

ยุทธศาสตร์จังหวัด ยุทธศาสตร์ที่ ๑ ส่งเสริมและพัฒนาการท่องเที่ยวเชิงนิเวศ

ยุทธศาสตร์ที่ ๔ คนพังงามีคุณภาพชีวิตที่ดี สังคมน่าอยู่

ยุทธศาสตร์การพัฒนาศูนย์ปกครองส่วนท้องถิ่น ยุทธศาสตร์ที่ ๑ พัฒนาการท่องเที่ยวเชิงนิเวศและเชิงประวัติศาสตร์

ยุทธศาสตร์ที่ ๒ ยุทธศาสตร์ด้านการพัฒนาและการบริหาร

พันธกิจ

ส่งเสริมการมีส่วนร่วมของประชาชนในการพัฒนาตำบล

เป้าประสงค์

๑. ชุมชนเข้มแข็ง ร่วมคิด ร่วมทำ แก้ไขปัญหาภายในชุมชนของตนเองได้อย่างมีประสิทธิภาพ
๒. ประสิทธิภาพการบริหารจัดการองค์กรให้มีความถูกต้อง รวดเร็ว ตอบสนองความต้องการของประชาชนได้ตรงตามวัตถุประสงค์

ตัวชี้วัดระดับเป้าประสงค์

๑. ชุมชนมีศักยภาพเข้มแข็งเพิ่มมากขึ้น
๒. ประสิทธิภาพการบริหารจัดการขององค์กรเพิ่มขึ้น

กลยุทธ์/แนวทางการพัฒนา	ตัวชี้วัดระดับกลยุทธ์
ส่งเสริมสนับสนุนการเมืองการปกครอง	จำนวนที่เพิ่มขึ้นของประชาชนที่แสดงออกในการมีส่วนร่วมในระบบการเมืองการปกครอง
เพิ่มประสิทธิภาพการบริหารจัดการ	จำนวนที่เพิ่มขึ้นของประชาชนและผู้มาติดต่อราชการที่พึงพอใจต่อประสิทธิภาพการบริหารจัดการองค์กร
การปรับปรุงและพัฒนาบุคลากร	ร้อยละที่เพิ่มขึ้นของบุคลากรที่ได้รับการพัฒนา

หน่วยงานรับผิดชอบหลัก สำนักงานปลัด ส่วนการศึกษาฯ

ความเชื่อมโยง

ยุทธศาสตร์จังหวัด ยุทธศาสตร์ที่ ๔ คนพังงามีคุณภาพชีวิตที่ดี สังคมน่าอยู่

ยุทธศาสตร์การพัฒนาองค์กรปกครองส่วนท้องถิ่น ยุทธศาสตร์ที่ ๓ พัฒนาคุณภาพชีวิตอย่างทั่วถึงและเป็นธรรม

รายละเอียดแผนยุทธศาสตร์การพัฒนาศักยภาพการบริหารส่วนตำบลโคกกลอย

พ.ศ.๒๕๖๐ - ๒๕๖๔

ความเชื่อมโยงกับยุทธศาสตร์จังหวัด	ยุทธศาสตร์ อปท.ในเขตจังหวัด	ยุทธศาสตร์ อปท.	เป้าประสงค์ตามพันธกิจ	ตัวชี้วัดระดับเป้าประสงค์ (ตัวชี้วัดรวม)	ค่าเป้าหมาย					กลยุทธ์/แนวทางการพัฒนา	ตัวชี้วัดระดับกลยุทธ์	ความก้าวหน้าของเป้าหมาย	โครงการ/กิจกรรม	หน่วยรับผิดชอบ	หน่วยสนับสนุน
					๖๐	๖๑	๖๒	๖๓	๖๔						
ส่งเสริมและพัฒนาการท่องเที่ยวเชิงนิเวศ	พัฒนาคุณภาพชีวิตอย่างทั่วถึงและเป็นธรรม	ยุทธศาสตร์ที่ ๑ ยุทธศาสตร์ด้านโครงสร้างพื้นฐาน	ตำบลโคกกลอยเป็นเมืองน่าอยู่ มีระบบสาธารณูปโภคขั้นพื้นฐาน ครอบคลุมทั่วถึง	ร้อยละที่เพิ่มขึ้นของการพัฒนาสาธารณูปโภคขั้นพื้นฐานภายในตำบล	๒	๔	๖	๘	๑๐	๑. ก่อสร้างปรับปรุง บำรุงรักษา ถนน สะพาน ท่อระบายน้ำพรางกันน้ำ ท้ายเทียบเรือ	๑.จำนวนถนนที่เพิ่มขึ้น ๒.จำนวนถนนท่อระบายน้ำ ฯลฯ ที่ได้รับการบำรุงรักษา	ปีละ ๒ โครงการ	๑. ก่อสร้างถนน/ปรับปรุง ซ่อมแซม/บุกเบิกถนน ๒.ก่อสร้างท่อระบายน้ำ ท่อลอดเหลี่ยม สะพาน ๓.ขุดลอกคลอง คูระบายน้ำ บ่อน้ำต้น ๔.งานอื่นๆ	กองช่าง	สำนักงานปลัด
					๑	๒	๓	๔	๕	๒. พัฒนาและจัดหาแหล่งน้ำสะอาดเพื่ออุปโภค - บริโภค	จำนวนระบบประปาที่ได้รับ การก่อสร้าง/บำรุงรักษา	ปีละ ๑ โครงการ	๑.ก่อสร้าง/ปรับปรุงระบบประปาหมู่บ้าน ๒.ขยายเขตประปา	กองช่าง	สำนักงานปลัด
					๒	๔	๖	๘	๑๐	๓. พัฒนาระบบไฟฟ้าสาธารณะและการสื่อสารสาธารณะ	จำนวนไฟฟ้าสาธารณะภายในตำบลที่เพิ่มขึ้น	ปีละ ๒ โครงการ	๑.ขยายเขตไฟฟ้า ๒.ติดตั้งไฟฟ้าสาธารณะ	กองช่าง	สำนักงานปลัด

รายละเอียดแผนยุทธศาสตร์การพัฒนาศูนย์การบริหารส่วนตำบลโคกกลอย

พ.ศ.๒๕๖๐ - ๒๕๖๔

ความเชื่อมโยงกับยุทธศาสตร์จังหวัด	ยุทธศาสตร์อปท.ในเขตจังหวัด	ยุทธศาสตร์อปท.	เป้าประสงค์ตามพันธกิจ	ตัวชี้วัดระดับเป้าประสงค์ (ตัวชี้วัดรวม)	ค่าเป้าหมาย					กลยุทธ์/แนวทางการพัฒนา	ตัวชี้วัดระดับกลยุทธ์	ความก้าวหน้าของเป้าหมาย	โครงการ/กิจกรรม	หน่วยรับผิดชอบ	หน่วยสนับสนุน
					๖๐	๖๑	๖๒	๖๓	๖๔						
๑. พัฒนาเกษตรกรรมอย่างยั่งยืน ๒. คนพึ่งงามี่คุณภาพชีวิตที่ดี สังกมนำอยู่	๑.พัฒนาและเพิ่มมูลค่าผลผลิตทางการเกษตร ๒.พัฒนาคุณภาพชีวิตอย่างทั่วถึงและเป็นธรรม	ยุทธศาสตร์ที่ ๒ยุทธศาสตร์ด้านเศรษฐกิจและการท่องเที่ยว	ประชาชนภายในตำบลมีคุณภาพชีวิตที่ดีและสังคมนำอยู่	ระดับคุณภาพชีวิตของประชาชนภายในตำบลเพิ่มขึ้นอย่างต่อเนื่อง	๒๐	๓๐	๔๐	๕๐	๖๐	๑. ส่งเสริมอาชีพและเพิ่มรายได้แก่ประชาชน ๒. ส่งเสริมการท่องเที่ยว ๓. การรักษาความปลอดภัย	จำนวนประชาชนที่มีรายได้เพิ่มขึ้นจากการประกอบอาชีพเสริม จำนวนที่เพิ่มขึ้นของบุคลากรด้านการท่องเที่ยวที่ได้รับการพัฒนา ระดับความสำเร็จของการแก้ไขปัญหาสังคมและพัฒนาคุณภาพชีวิต	ปีละ ๑๐ คน ปีละ ๑๐ คน	๑.ฝึกอบรมอาชีพเสริม ๒.ส่งเสริมการรวมกลุ่มอาชีพและการจัดตั้งวิสาหกิจชุมชน ๓.งานอื่นๆ ๑.ส่งเสริมการเลี้ยงสัตว์ประเภทต่างๆ ๒.งานอื่นๆ	สำนักงานปลัด สำนักงานปลัด สำนักงานปลัด	

รายละเอียดแผนยุทธศาสตร์การพัฒนาศูนย์การบริหารส่วนตำบลโคกกลอย
พ.ศ.๒๕๖๐ - ๒๕๖๔

ความเชื่อมโยงกับยุทธศาสตร์จังหวัด	ยุทธศาสตร์อปท.ในเขตจังหวัด	ยุทธศาสตร์อปท.	เป้าประสงค์ตามพันธกิจ	ตัวชี้วัดระดับเป้าประสงค์ (ตัวชี้วัดรวม)	ค่าเป้าหมาย					กลยุทธ์/แนวทางการพัฒนา	ตัวชี้วัดระดับกลยุทธ์	ความก้าวหน้าของเป้าหมาย	โครงการ/กิจกรรม	หน่วยรับผิดชอบ	หน่วยสนับสนุน
					๖๐	๖๑	๖๒	๖๓	๖๔						
					๑	๒	๓	๔	๕	๓.เสริมสร้างความเข้มแข็งให้ชุมชน	จำนวนที่เพิ่มขึ้นของกิจกรรมที่ประชาชนได้มีส่วนร่วมในการเสริมสร้างความเข้มแข็งให้ชุมชน	ปีละ ๑ โครงการ	๑.การเพิ่มศักยภาพผู้นำชุมชน ๒. ส่งเสริมกระบวนการมีส่วนร่วมของประชาชนในการจัดทำแผนพัฒนาและแผนชุมชน ๓.งานอื่นๆ	สำนักงานปลัดส่วนการศึกษา ส่วนสาธารณสุข	
					๑๐	๒๐	๓๐	๔๐	๕๐	๔. การสงเคราะห์คุณภาพชีวิตเด็ก สตรี คนชรา ผู้ด้อยโอกาส คนพิการและผู้ป่วยเอดส์	ร้อยละที่เพิ่มขึ้นของจำนวน เด็ก สตรี คนชรา ผู้ด้อยโอกาส คนพิการและผู้ป่วยเอดส์ ที่ได้รับการสงเคราะห์	ร้อยละ ๑๐/ปี	๑.สงเคราะห์เด็ก สตรี ผู้สูงอายุ ฯลฯ เช่น สงเคราะห์เบี้ยยังชีพ ผู้สูงอายุ ผู้พิการ ๒.งานอื่นๆ	สำนักงานปลัดส่วนการศึกษา ส่วนสาธารณสุข	

รายละเอียดแผนยุทธศาสตร์การพัฒนาศูนย์การบริหารส่วนตำบลโคกกลอย
พ.ศ.๒๕๖๐ - ๒๕๖๔

ความเชื่อมโยงกับยุทธศาสตร์จังหวัด	ยุทธศาสตร์อปท.ในเขตจังหวัด	ยุทธศาสตร์อปท.	เป้าประสงค์ตามพันธกิจ	ตัวชี้วัดระดับเป้าประสงค์ (ตัวชี้วัดรวม)	ค่าเป้าหมาย					กลยุทธ์/แนวทางการพัฒนา	ตัวชี้วัดระดับกลยุทธ์	ความก้าวหน้าของเป้าหมาย	โครงการ/กิจกรรม	หน่วยรับผิดชอบ	หน่วยสนับสนุน
					๖๐	๖๑	๖๒	๖๓	๖๔						
					๒๐	๔๐	๖๐	๘๐	๑๐๐	๔.ส่งเสริมให้ความรู้ อนุรักษ์ เสริมสร้างคุณภาพชีวิตของประชาชน	ร้อยละที่เพิ่มขึ้นของจำนวนประชาชนที่ได้รับคำแนะนำส่งเสริมให้ความรู้เสริมสร้างคุณภาพชีวิต	ร้อยละ ๒๐/ปี	๑.รณรงค์ป้องกันโรค ๒.การควบคุมโรคติดต่อ ๓.การรักษาความปลอดภัยในชีวิตและทรัพย์สินของประชาชน ๔.งานอื่นๆ	สำนักงานปลัดส่วนสาธารณสุข	
					๒๐	๔๐	๖๐	๘๐	๑๐๐	๕. การป้องกันบรรเทาสาธารณภัยและการแก้ไขปัญหายาเสพติด	ร้อยละที่เพิ่มขึ้นของจำนวนประชาชนที่ได้รับการดูแลเกี่ยวกับความปลอดภัย การป้องกันบรรเทาสาธารณภัยและการแก้ไขปัญหายาเสพติด	ร้อยละ ๒๐/ปี	๑.กิจกรรมป้องกันบรรเทาสาธารณภัย ๒.การแก้ไขปัญหายาเสพติด ๓.การช่วยเหลือผู้ประสบภัย ๔. การแข่งขันกีฬาต้านยาเสพติด	สำนักงานปลัดส่วนการศึกษาส่วนสาธารณสุข	

รายละเอียดแผนยุทธศาสตร์การพัฒนาศูนย์การบริการส่วนตำบลโคกกลอย

พ.ศ.๒๕๖๐ - ๒๕๖๔

ความเชื่อมโยงกับยุทธศาสตร์จังหวัด	ยุทธศาสตร์อปท.ในเขตจังหวัด	ยุทธศาสตร์อปท.	เป้าประสงค์ตามพันธกิจ	ตัวชี้วัดระดับเป้าประสงค์ (ตัวชี้วัดรวม)	ค่าเป้าหมาย					กลยุทธ์/แนวทางการพัฒนา	ตัวชี้วัดระดับกลยุทธ์	ความก้าวหน้าของเป้าหมาย	โครงการ/กิจกรรม	หน่วยรับผิดชอบ	หน่วยสนับสนุน
					๖๐	๖๑	๖๒	๖๓	๖๔						
												๕. งานอื่นๆ			
คนพังงามีคุณภาพชีวิตที่ดี สังคมน่าอยู่	พัฒนาคุณภาพชีวิตอย่างทั่วถึงและเป็นธรรม	การพัฒนาการศึกษา ศาสนาและวัฒนธรรม	ระบบการศึกษา ขนบธรรมเนียม ภูมิปัญญา ประเพณีอันดีของตำบลได้รับการบริหารจัดการอย่างเหมาะสม	๑. ระบบการศึกษาได้รับการพัฒนาและมีคุณภาพที่เพิ่มขึ้น	๒๐	๔๐	๖๐	๘๐	๑๐๐	๑.การจัดการและสนับสนุนการศึกษา	ร้อยละที่เพิ่มขึ้นของจำนวนนักเรียนที่ได้รับการส่งเสริมจัดการคุณภาพการศึกษา	ร้อยละ ๒๐/ปี	๑.อุดหนุนเกี่ยวกับการศึกษาภายในตำบล ๒.ส่งเสริมและสนับสนุนการศึกษาภายในตำบล ๓. งานอื่นๆ	ส่วนการศึกษา	สำนักงานปลัด
				๒. ขนบธรรมเนียม ประเพณี วัฒนธรรมท้องถิ่นได้รับการอนุรักษ์ สืบสาน	๒๐	๔๐	๖๐	๘๐	๑๐๐	๒.ส่งเสริมกิจกรรมทางศาสนา ประเพณีและวัฒนธรรมท้องถิ่น	ร้อยละที่เพิ่มขึ้นของจำนวนประชาชนที่เข้าร่วมกิจกรรมส่งเสริมประเพณี ศาสนา และวัฒนธรรมท้องถิ่น	ร้อยละ๒๐/ปี	๑. การจัดงานวันสำคัญต่างๆ/ อุดหนุนหน่วยงานอื่น ๒.การจัดงานประเพณี วัฒนธรรมท้องถิ่น ๓.งานอื่นๆ	สำนักงานปลัดส่วนการศึกษา	

รายละเอียดแผนยุทธศาสตร์การพัฒนาศักยภาพการบริหารส่วนตำบลโคกกลอย
พ.ศ.๒๕๖๐ - ๒๕๖๔

ความเชื่อมโยงกับยุทธศาสตร์จังหวัด	ยุทธศาสตร์อปท.ในเขตจังหวัด	ยุทธศาสตร์อปท.	เป้าประสงค์ตามพันธกิจ	ตัวชี้วัดระดับเป้าประสงค์ (ตัวชี้วัดรวม)	ค่าเป้าหมาย					กลยุทธ์/แนวทางการพัฒนา	ตัวชี้วัดระดับกลยุทธ์	ความก้าวหน้าของเป้าหมาย	โครงการ/กิจกรรม	หน่วยรับผิดชอบ	หน่วยสนับสนุน	
					๖๐	๖๑	๖๒	๖๓	๖๔							
การจัดการทรัพยากรธรรมชาติและสิ่งแวดล้อมอย่างสมดุล	๑. พัฒนาการท่องเที่ยวเชิงนิเวศและเชิงประวัติศาสตร์ ๒. พัฒนาคุณภาพชีวิตอย่างทั่วถึงและเป็นธรรม	การพัฒนาด้านทรัพยากรธรรมชาติและสิ่งแวดล้อม	ทรัพยากรธรรมชาติและสิ่งแวดล้อมภายในตำบลได้รับการบริหารจัดการอย่างเหมาะสม	ทรัพยากรธรรมชาติและสิ่งแวดล้อมภายในตำบลได้รับการจัด+การ ดูแลอนุรักษ์และฟื้นฟูเพิ่มขึ้น	๑	๒	๓	๔	๕	๑. ส่งเสริม อนุรักษ์ฟื้นฟูทรัพยากรธรรมชาติและสิ่งแวดล้อม ๒. จัดการระบบบำบัดและกำจัดขยะมูลฝอย สิ่งปฏิกูล	จำนวนที่เพิ่มขึ้นของกิจกรรมที่ส่งเสริมอนุรักษ์ ฟื้นฟูทรัพยากรธรรมชาติและสิ่งแวดล้อมระดับความสำเร็จของประสิทธิภาพการบริหารจัดการขยะและสิ่งปฏิกูล	ปีละ ๑ โครงการ ร้อยละ๕/ปี	๑.การส่งเสริมสนับสนุนรณรงค์การอนุรักษ์ ดูแลทรัพยากรธรรมชาติและสิ่งแวดล้อม ๒.งานอื่นๆ ๑.การบริหารจัดการขยะภายในตำบล ๒.งานอื่นๆ	ส่วนสาธารณสุข	ส่วนสาธารณสุข	สำนักงานปลัด สำนักงานปลัด

รายละเอียดแผนยุทธศาสตร์การพัฒน่องค์การบริหารส่วนตำบลโคกกลอย
พ.ศ.๒๕๖๐ - ๒๕๖๔

ความเชื่อมโยงกับยุทธศาสตร์จังหวัด	ยุทธศาสตร์อปท.ในเขตจังหวัด	ยุทธศาสตร์อปท.	เป้าประสงค์ตามพันธกิจ	ตัวชี้วัดระดับเป้าประสงค์ (ตัวชี้วัดรวม)	ค่าเป้าหมาย					กลยุทธ์/แนวทางการพัฒนา	ตัวชี้วัดระดับกลยุทธ์	ความก้าวหน้าของเป้าหมาย	โครงการ/กิจกรรม	หน่วยรับผิดชอบ	หน่วยสนับสนุน
					๕๙	๖๐	๖๑	๖๒	๖๓						
๑.ส่งเสริมและพัฒนาการท่องเที่ยวเชิงนิเวศ ๒. คนพังงามีคุณภาพชีวิตที่ดี	พัฒนาการท่องเที่ยวเชิงนิเวศและเชิงประวัติศาสตร์	การพัฒนาด้านการเที่ยวและกีฬา	๑.ประสิทธิภาพการบริหารจัดการการท่องเที่ยวภายในตำบลเพิ่มขึ้น	๑.การเพิ่มขึ้นของประสิทธิภาพการบริหารจัดการการท่องเที่ยวภายในตำบล	๑	๒	๓	๔	๕	๑.การอนุรักษ์ฟื้นฟูพัฒนาแหล่งท่องเที่ยว	จำนวนที่เพิ่มขึ้นของแหล่งท่องเที่ยวที่ได้รับการพัฒนาฟื้นฟู	ปีละ ๑ แห่ง	๑.ปรับภูมิทัศน์แหล่งท่องเที่ยวภายในตำบลบางเหรียญ	สำนักงานปลัด	ส่วนโยธา
				๒.การพัฒนาบริการและบุคลากรด้านการท่องเที่ยว	๑๐	๒๐	๓๐	๔๐	๕๐	๒. การพัฒนาบุคลากรด้านการท่องเที่ยว	จำนวนที่เพิ่มขึ้นของบุคลากรด้านการท่องเที่ยวที่ได้รับการพัฒนา	ปีละ ๑๐ คน	๑.จัดทำสื่อประชาสัมพันธ์การท่องเที่ยว ๒.ฝึกอบรมมัคคุเทศก์, ๓.งานอื่นๆ	สำนักงานปลัด	ส่วนโยธา
				๓.ส่งเสริมกีฬาและนันทนาการ	๑	๒	๓	๔	๕	๓.ส่งเสริมกีฬาและนันทนาการเพื่อเสริมสร้างคุณภาพชีวิตของประชาชนในท้องถิ่น	จำนวนที่เพิ่มขึ้นของกิจกรรมที่ส่งเสริมสนับสนุนกีฬาและนันทนาการเพื่อเสริมสร้างคุณภาพชีวิตของประชาชนในท้องถิ่น	ปีละ ๑ โครงการ	๑.ส่งเสริมการออกกำลังกายให้ประชาชนภายในตำบล ๒.สนับสนุนการแข่งขันกีฬาต่างๆ ๓.งานอื่นๆ	ส่วนการศึกษาส่วนโยธา	สำนักงานปลัด

รายละเอียดแผนยุทธศาสตร์การพัฒนาศักยภาพการบริหารส่วนตำบลโคกกลอย
พ.ศ.๒๕๖๐ - ๒๕๖๔

ความเชื่อมโยงกับยุทธศาสตร์จังหวัด	ยุทธศาสตร์อปท.ในเขตจังหวัด	ยุทธศาสตร์อปท.	เป้าประสงค์ตามพันธกิจ	ตัวชี้วัดระดับเป้าประสงค์ (ตัวชี้วัดรวม)	ค่าเป้าหมาย					กลยุทธ์/แนวทางการพัฒนา	ตัวชี้วัดระดับกลยุทธ์	ความก้าวหน้าของเป้าหมาย	โครงการ/กิจกรรม	หน่วยรับผิดชอบ	หน่วยสนับสนุน	
					๖๐	๖๑	๖๒	๖๓	๖๔							
คนพั่งงามีคุณภาพชีวิตที่ดี	พัฒนาคุณภาพชีวิตอย่างทั่วถึงและเป็นธรรม	การพัฒนาด้านการเมืองการบริหาร	๑.ชุมชนเข้มแข็งร่วมคิด ร่วมทำ แก้ไขปัญหาภายในชุมชนของตนเองได้อย่างมีประสิทธิภาพ ๒.เพิ่มประสิทธิภาพการบริหารจัดการองค์กรให้มีความถูกต้อง รวดเร็ว ตอบสนองความต้องการของประชาชนได้ตรงตามวัตถุประสงค์	๑. ชุมชนมีศักยภาพเข้มแข็งขึ้น ๒.ประสิทธิภาพการบริหารจัดการขององค์กรเพิ่มขึ้น	๒๐	๔๐	๖๐	๘๐	๑๐๐	๑.ส่งเสริมสนับสนุนการเมืองการปกครอง ๒. เพิ่มประสิทธิภาพการบริหารจัดการ ๓.การปรับปรุงและพัฒนาบุคลากร	จำนวนที่เพิ่มขึ้นของประชาชนที่มีส่วนร่วมในกิจกรรมส่งเสริมและสนับสนุนการเมืองการปกครอง จำนวนที่เพิ่มขึ้นของประชาชนและผู้มาติดต่อราชการที่พึงพอใจต่อประสิทธิภาพการจัดการองค์กร ร้อยละที่เพิ่มขึ้นของบุคลากรที่ได้รับการพัฒนา	ปีละ ๒๐ คน	๑.ส่งเสริมสนับสนุนกิจกรรมที่เกี่ยวข้องกับระบบการปกครอง ๒.งานอื่น ๑.เพิ่มประสิทธิภาพระบบการจัดเก็บภาษี ๒.จัดหาครุภัณฑ์ที่จำเป็น เช่น รถรถขยะ รถบรรทุกน้ำ ฯลฯ ๓.งานอื่นๆ ๑.การฝึกอบรม ๒.ศึกษาดูงาน ๓.งานอื่นๆ	สำนักงานปลัด สำนักงานปลัดส่วนการคลัง สำนักงานปลัด	สนับสนุน	
					๒๐	๔๐	๖๐	๘๐	๑๐๐			ปีละ ๒๐คน				ส่วนโยธา
					๒	๔	๖	๘	๑๐			ร้อยละ๒/ปี				ส่วนการคลัง

ภาคผนวก



ประกาศองค์การบริหารส่วนตำบลโคกกลอย

เรื่อง ประกาศใช้แผนยุทธศาสตร์การพัฒนา (พ.ศ.๒๕๖๐-๒๕๖๔)

.....

ด้วยระเบียบกระทรวงมหาดไทยว่าด้วยการจัดทำแผนพัฒนาขององค์กรปกครองส่วนท้องถิ่น พ.ศ.๒๕๔๘ ให้จัดทำแผนยุทธศาสตร์การพัฒนา เพื่อใช้เป็นแนวทางในการพัฒนาท้องถิ่น องค์การบริหารส่วนตำบลโคกกลอย จึงได้จัดทำแผนยุทธศาสตร์การพัฒนา (พ.ศ.๒๕๖๐-๒๕๖๔) ขึ้น เพื่อเป็นกรอบและทิศทางการพัฒนา

อาศัยอำนาจตามข้อ ๑๖ (๔) แห่งระเบียบกระทรวงมหาดไทยว่าด้วยการจัดทำแผนพัฒนาขององค์กรปกครองส่วนท้องถิ่น พ.ศ.๒๕๔๘ จึงประกาศใช้แผนยุทธศาสตร์การพัฒนา (พ.ศ.๒๕๖๐-๒๕๖๔)

จึงประกาศให้ทราบโดยทั่วกัน

ประกาศ ณ วันที่ ๓๐ มกราคม พ.ศ. ๒๕๖๐

(นายสมบัติ จินดาพล)

นายกองค์การบริหารส่วนตำบลโคกกลอย